



SMLOUVA o zřízení věcného břemene č.: ZP-014330052196/001

Číslo SM: 2019000149 – (114-5/42/19/VB)

Statutární město České Budějovice

sídlo: nám. Přemysla Otakara II. 1/1, 370 92 České Budějovice
IČO: 002 44 732
DIČ: CZ00244732
Zastoupena: **JUDr. Luďka Starková**, vedoucí majetkového odboru Magistrátu města České Budějovice
Budějovice – na základě plné moci čj. KP-PO/169/2014/EPM/63 ze dne 25.04.2014
bankovní spojení: 
číslo účtu: 



vlastnický podíl: 1/1

(dále jen „Povinná“)

na straně jedné

a

E.ON Distribuce, a.s.

se sídlem: F.A. Gerstnera 2151/6, České Budějovice 7, 370 01 České Budějovice
IČO: 280 85 400
DIČ: CZ28085400
zapsána: v OR vedeném Krajským soudem v Českých Budějovicích, spisová značka B 1772
zastoupená: **Marie Svobodová**, Manažer věcných břemen, na základě Pověření ze dne 24.08.2018
bankovní spojení: 
číslo účtu: 

(dále jen „Oprávněná“)

na straně druhé

(Povinná a Oprávněná společně rovněž jako „Smluvní strany“)

uzavřely níže uvedeného dne, měsíce a roku tuto:

Smlouvu o zřízení věcného břemene**č.: ZP-014330052196/001 (dále jen „Smlouva“)**

k provedení (v souladu s) ustanovení § 59 odst. 2 zákona č. 458/2000 Sb., energetický zákon, v platném znění,
a § 1257 a násl. zákona č. 89/2012 Sb., občanský zákoník

Kontakty ve věci smlouvy o VB:

- ve věcech technických:
- na zhotovitele smlouvy:

Ing. Martin Nováček – 387 865 551
Lenka Kantnerová – 377 970 215, 730 125 770

ZP-014130033035/1060000911/001-HRD

ČLÁNEK I. - Úvodní ujednání

- 1.1. Oprávněná je provozovatelem distribuční soustavy (dále jen „PDS“) na území vymezeném licenci. Distribuční soustava je provozována ve veřejném zájmu. PDS má povinnost zajišťovat spolehlivé provozování, obnovu a rozvoj distribuční soustavy na území vymezeném licenci, přičemž zřízení tohoto věcného břemene je ze strany Oprávněné jedním ze zákonem daných předpokladů pro plnění této povinnosti.
- 1.2. Povinná prohlašuje, že je jediným a výlučným vlastníkem pozemku parc.č. **2137/62, 2137/136, 2137/138, 2137/140, 2137/144, 2137/305** v katastrálním území České Budějovice 2, obec České Budějovice, okres České Budějovice (dále jen „Pozemek“).
- 1.3. Katastrální úřad pro Jihočeský kraj, Katastrální pracoviště České Budějovice eviduje Pozemek zapsaný v katastru nemovitostí na LV č. 1 pro katastrální území České Budějovice 2.
- 1.4. Pozemek se nachází na území vymezeném licenci, v němž Oprávněná provozuje distribuční soustavu. Oprávněná má povinnost zřídit věcné břemeno umožňující zřídit a provozovat ve smyslu § 59 odst. 1 písm. e) energetického zákona na Pozemku zařízení distribuční soustavy.
- 1.5. Distribuční soustava je liniovou stavbou ve smyslu § 509 zákona č. 89/2012 Sb., občanský zákoník a nejedná se tak o součást pozemku.

ČLÁNEK II. - Předmět Smlouvy

- 2.1. Předmětem Smlouvy je zřízení a vymezení věcného břemene podle § 59 odst. 2 energetického zákona a to jako osobní služebnost ve prospěch PDS dle tohoto zákona (dále též jen „věcné břemeno“). Obsah věcného břemene je specifikován v článku III. této Smlouvy na Pozemku ve prospěch Oprávněné v rozsahu uvedeném ve Smlouvě a vyplývajícím z příslušných ustanovení energetického zákona.

ČLÁNEK III. - Specifikace věcného břemene

- 3.1. Smluvní strany se dohodly, že Povinná, jako vlastník Pozemku, zřizuje k Pozemku ve prospěch Oprávněné právo odpovídající věcnému břemenu podle § 59 odst. 2 energetického zákona, když jeho obsah a rozsah jeho výkonu je blíže uveden v příslušných ustanovení energetického zákona.
- 3.2. Smluvní strany berou na vědomí, že se změnou vlastníka Pozemku přechází i práva a povinnosti vyplývající z věcného břemene na nabyvatele Pozemku.
- 3.3. Oprávněná je vlastníkem a provozovatelem stavby „**Rek.STL ČB Vltava,J.Boreckého-IV.et.**“. Smluvní strany se za účelem umístění distribuční soustavy – **STL plynovod a přípojky** (dále jen „distribuční soustava“) na Pozemku a za účelem jejího provozování dohodly na zřízení věcného břemene, jehož obsahem je právo Oprávněné zřídit, provozovat, opravovat a udržovat distribuční soustavu na Pozemku. Věcné břemeno zahrnuje též právo Oprávněné zřídit, mít a udržovat na Pozemku potřebné obslužné zařízení, jakož i právo provádět na distribuční soustavě úpravy za účelem její obnovy, výměny, modernizace nebo zlepšení její výkonnosti, včetně jejího odstranění.
- 3.4. Rozsah věcného břemene podle této Smlouvy vymezuje:
 - Geometrický plán č.: 4468-170179/2018 zhotovený firmou Hrdlička spol. s r. o., který ověřil(a) Ing. Eva Máčová dne 15.01.2019 pod č.: 9/2019 a za Katastrální úřad pro Jihočeský kraj, Katastrální pracoviště České Budějovice potvrdil(a) Ing. Drahomíra Vondrášková dne 18.01.2019 pod č.: 134/2019-301

Citovaný geometrický plán je přílohou a nedílnou součástí této Smlouvy.

- 3.5. Povinná z věcného břemene bere na vědomí, že distribuční soustava je chráněna ochrannými pásmy dle energetického zákona. Ochranné pásmo slouží k zajištění spolehlivého provozu distribuční soustavy a k ochraně života, zdraví a majetku osob.
- 3.6. Povinná z věcného břemene je povinna strpět výkon práva Oprávněné vyplývající z této Smlouvy a energetického zákona a zdržet se veškeré činnosti, co vede k ohrožení součásti distribuční soustavy a omezení výkonu tohoto práva Oprávněné.
- 3.7. Věcné břemeno zřízené touto Smlouvou se sjednává jako časově neomezené a zaniká v případech stanovených zákonem.

ČLÁNEK IV. - Další práva

- 4.1. Oprávněná z věcného břemene má ve vztahu k Pozemku dále oprávnění ve smyslu ustanovení § 59 odst. 1 písm. f) a g) energetického zákona, především pak právo vstupovat a vjíždět na Pozemek v souvislosti s realizací práv vyplývajících jí z věcného břemene podle čl.3.3. této Smlouvy.
- 4.2. Oprávněná je povinna při výkonu oprávnění popsaných shora postupovat coby PDS striktně ve smyslu § 59 odst. 4 energetického zákona, tj. co nejvíce šetřit práva Povinné a vstup na Pozemek ji bezprostředně oznámit. Po skončení prací je povinna uvést Pozemek do předchozího stavu, a není-li to možné s ohledem na povahu provedených prací, do stavu odpovídajícího předchozímu účelu nebo užívání Pozemku a bezprostředně oznámit tuto skutečnost Povinnému. Po provedení odstranění nebo okleštění stromů je povinna na svůj náklad provést likvidaci vzniklého klesu a zbytků po těžbě.

ČLÁNEK V. - Cena a platební podmínky

- 5.1. Věcné břemeno podle této Smlouvy se zřizuje úplatně.
- 5.2. Jednorázová náhrada za zřízení věcného břemene se sjednává ve výši **77.000,-- Kč bez DPH** (slovy: sedmdesátsedmtisíc korun českých). K této částce bude připočtena platná sazba DPH.
- 5.3. S ohledem na skutečnost, že povinný z věcného břemene je plátcem DPH, bude se k uvedené ceně účtovat DPH ve výši 21%. Celková cena včetně DPH činí 93.170 Kč, (slovy: Devadesáttřítisícstosedmdesát korun českých).
- 5.4. Jednorázová úplata, která odpovídá hodnotě zřizovaného práva, bude Povinné uhrazena na základě daňového dokladu – faktury vystavené Povinnou s termínem splatnosti min. 21 dnů od doručení vyrozumění o provedeném vkladu do katastru nemovitostí dle této Smlouvy o zřízení věcného břemene (doručení změnového listu vlastnictví). Dnem uskutečnění zdanitelného plnění je den zápisu vkladu práva odpovídajícího věcnému břemenu do katastru nemovitostí.

Daňový doklad – faktura musí být vystavena na fakturační společnost: **E.ON Distribuce, a.s.**

Povinná poznámka – uvedení čísla Smlouvy na daňovém dokladu (faktuře):

Úhrada věcného břemene dle Smlouvy E.ON číslo **ZP-014330052196/001**

Daňový doklad - faktura bude zaslána na adresu: **E.ON Distribuce Faktury, P.O.Box 13, Praha 225 13.**

ČLÁNEK VI. - Vklad věcného břemene do veřejného seznamu

- 6.1. Smluvní strany se dohodly, že návrh na zahájení řízení o zápisu práva věcného břemene zřizovanému touto Smlouvou k Pozemku do katastru nemovitostí bude podán příslušnému katastrálnímu úřadu Oprávněnou.

Správní poplatek za návrh na zahájení řízení o povolení vkladu práva do katastru nemovitostí uhradí Oprávněná.

- 6.2. Věcné břemeno podle této Smlouvy vzniká v souladu s ustanovením občanského zákoníku zápisem do veřejného seznamu (katastr nemovitostí). Právní účinky zápisu nastávají k okamžiku, kdy návrh na zápis došel příslušnému katastrálnímu úřadu.

ČLÁNEK VII. - Doložka dle zákona o obcích

- 7.1. Povinná z věcného břemene prohlašuje, že tato Smlouva je uzavřena v souladu s ustanovením § 41 odst. 2 zákona č. 128/2000 Sb., o obcích v platném znění.
- 7.2. Smluvní strany berou na vědomí, že za podmínek vyplývajících ze zákona č. 340/2015 Sb., v platném znění, podléhá tato smlouva uveřejnění v registru smluv, přičemž uveřejnění dle tohoto zákona zajistí Povinný způsobem, v rozsahu a ve lhůtách z něho vyplývajících. Smluvní strany si ujednávají, že Povinný je oprávněn bez omezení provést uveřejnění úplného znění této smlouvy včetně všech příloh v registru smluv i v případě, že povinnost k jejímu uveřejnění ze zákona dle předchozí věty nevyplývá, jakož i uveřejnění na oficiálních webových stránkách města České Budějovice (www.c-budejovice.cz). Smluvní strany berou dále na vědomí, že Povinný je povinen tuto smlouvu či skutečnosti z ní vyplývající uveřejnit nebo poskytnout třetím osobám, pokud takový postup vyplývá z příslušných právních předpisů. Pro účely uveřejňování či poskytování dle předchozích vět smluvní strany současně shodně prohlašují, že žádnou část této smlouvy nepovažují za své obchodní tajemství bránící jejímu uveřejnění či poskytnutí. Ujednání dle tohoto odstavce se vztahují i na všechny případné dodatky k této smlouvě, jejichž prostřednictvím je tato smlouva měněna či ukončována.
- 7.3. Uzavření této smlouvy je v souladu s usnesením Rady města České Budějovice usnesením č. 854/2017 ze dne 06. 06. 2017.

ČLÁNEK VIII. - Ostatní ujednání

- 8.1. Podpisem této smlouvy Povinný jako subjekt údajů potvrzuje, že Oprávněná jako správce údajů splnila vůči subjektu údajů informační povinnost ve smyslu § 11 zákona č. 101/2000 Sb., o ochraně osobních údajů, týkající se zejména provádění zpracování osobních dat subjektu údajů v interním informačním systému správce údajů pouze k účelu danému touto smlouvou. Povinný jako subjekt údajů prohlašuje, že si je vědom všech svých zákonných práv v souvislosti s poskytnutím svých osobních údajů k účelu danému touto Smlouvou. Oprávněná se zavazuje při správě osobních údajů Povinného využívat je a nakládat s nimi pouze ke sjednanému účelu a v souladu se zákonem.
- 8.2. Smluvní strany se zavazují, že pokud příslušný katastrální úřad vyzve účastníky k odstranění případných nedostatků návrhu na zahájení řízení o povolení vkladu, případně listiny, na základě které má být právo zapsáno, vyvinou potřebnou součinnost k jejich odstranění ve stanovené lhůtě.
- 8.3. V případě, že příslušný katastrální úřad v řízení o povolení vkladu řízení zastaví či zamítne, Smluvní strany se zavazují poté uzavřít ve lhůtě do 30i kalendářních dní ode dne doručení rozhodnutí katastrálního úřadu o zastavení či zamítnutí vkladu oběma Smluvním stranám novou Smlouvou s totožným obsahem za stejných cenových podmínek, ve které budou odstraněny všechny nedostatky, které bránily povolení vkladu práva dle této Smlouvy, bude-li to možné.
- 8.4. Oprávněná je povinna (prostřednictvím mandátáře) doručit kopii návrhu na zahájení řízení o povolení vkladu práva do KN s vyznačením data přijetí (podání) na KP KÚ (nebo jiného dokladu o doručení – doručenky) do 5 pracovních dnů na adresu Povinné ode dne podání na katastrální úřadě. Smluvní strany si mohou smluvně dohodnout i jiný (alternativní) způsob doručení návrhu na zahájení řízení, například faxem, e-mailem apod.

Kontakty ve věci smlouvy o VB:

- ve věcech technických:
- na zhotovitele smlouvy:

Ing. Martin Nováček – 387 865 551
Lenka Kantnerová – 377 970 215, 730 125 770

ZP-014130033035/1060000911/001-HRD

ČLÁNEK IX. - Závěrečná ujednání

- 9.1. Smlouva nabývá platnosti okamžikem jejího uzavření. Pro případ, že Smlouva není uzavírána za přítomnosti obou Smluvních stran, platí, že Smlouva nebude uzavřena, pokud ji Povinný či Oprávněná podepíše s jakoukoliv změnou či odchylkou, byť nepodstatnou, nebo dodatkem, ledaže druhá Smluvní strana takovou změnu či odchylku nebo dodatek následně schválí.
- 9.2. Tato smlouva nabývá účinnosti dnem jejího uveřejnění v registru smluv dle zákona č. 340/2015 Sb., v platném znění.
- 9.3. Smlouva může být měněna nebo doplňována pouze formou vzestupně číslovaných písemných dodatků podepsaných oběma Smluvními stranami.
- 9.4. Smlouva a právní vztahy z ní vyplývající se řídí právním řádem České republiky.
- 9.5. Na právní vztahy vyplývající nebo související s touto Smlouvou a v ní nebo v energetickém zákoně výslovně neupravené se přiměřeně uplatní ustanovení občanského zákoníku.
- 9.6. Smlouva je sepsána v 4 stejnopisech, z nichž dva obdrží Povinná, jeden Oprávněná a jeden stejnopis bude Oprávněnou použit pro účely příslušného řízení o zápisu věcného břemene do katastru nemovitostí.
- 9.7. Smluvní strany prohlašují, že si Smlouvu před jejím podpisem přečetly, že byla uzavřena po vzájemné dohodě, podle jejich pravé a svobodné vůle, dobrovolně, určitě, vážně a srozumitelně, nikoliv v tísní, pod nátlakem ani za nápadně nevýhodných podmínek, což stvrzují svými podpisy. Smluvní strany prohlašují, že Smlouva představuje úplnou dohodu o veškerých jejích náležitostech a neexistují náležitosti, které by Smluvní strany neujednaly.

Povinná:

28-02-2019

V Českých Budějovicích, dne:

Oprávněná:

7. 02. 2019

V Českých Budějovicích, dne:



Statutární město České Budějovice
JUDr. Ludka Starková, vedoucí majetkového
odboru Magistrátu města České Budějovice



E.ON Distribuce, a.s.
Marie Svobodová
Manažer věcných břemen

e-on
E.ON Distribuce, a.s.
F. A. Gerstnera 2151/6
České Budějovice 7
370 01 České Budějovice

005

Kontakty ve věci smlouvy o VB:

- ve věcech technických:
- na zhotovitele smlouvy:

Ing. Martin Nováček – 387 865 551
Lenka Kantnerová – 377 970 215, 730 125 770

ZP-014130033035/1060000911/001-HRD

5/5

VÝKAZ DOSAVADNÍHO A NOVÉHO STAVU ÚDAJŮ KATASTRU NEMOVITOSTÍ

Dosavadní stav			Nový stav														
Označení pozemku parc. číslem	Výměra parcely		Druh pozemku	Označení pozemku parc. číslem	Výměra parcely		Druh pozemku	Typ stavby	Způsob využití	Způsob využití	Způsob využití	Způsob využití	Porovnání se stavem evidence právních vztahů				
	ha	m ²			Způsob využití	ha							m ²	Způsob využití	Způsob využití	Způsob využití	Díl přechází z pozemku označeného v katastru nemovitostí
		ha	m ²			ha	m ²			ha	m ²			ha	m ²		
2137/62													2137/62			1	
2137/136													2137/136			1	
2137/138													2137/138			1	
2137/140													2137/140			1	
2137/144													2137/144			1	
2137/305													2137/305			1	

Oprávněný: dle smlouvy

Druh věcného břemene: zřízení a provozování zařízení distribuční soustavy

GEOMETRICKÝ PLÁN pro vymezení rozsahu věcného břemene k části pozemku	Geometrický plán ověřil úředně oprávněný zeměměřický inženýr:	Stejnopis ověřil úředně oprávněný zeměměřický inženýr:
	Jméno, příjmení: Ing. Eva Máčová	Jméno, příjmení: Ing. Jan Trávníček
	Číslo položky seznamu úředně oprávněných zeměměřických inženýrů: 2556/2011	Číslo položky seznamu úředně oprávněných zeměměřických inženýrů: 2392/08
	Dne: 15. ledna 2019 Číslo: 9/2019	Dne: 21. ledna 2019 Číslo: 25/2019
Náležitosti a přesnosti odpovídá právním předpisům.	Tento stejnopis odpovídá geometrickému plánu v elektronické podobě uloženému v dokumentaci katastrálního úřadu.	
Vyhotovitel: HRDLIČKA spol. s r.o. Lobežská 1526/20 326 00 Plzeň	Katastrální úřad souhlasí s očíslováním parcel.	Ověření stejnopisu geometrického plánu v listinné podobě.
Číslo plánu: 4468-170179/2018 Okres: České Budějovice Obec: České Budějovice Kat. území: České Budějovice 2 Mapový list: DKM, Čes. Budějovice 2-2/11,12 Dosavadním vlastníkům pozemků byla poskytnuta možnost seznámit se v terénu s průběhem navrhovaných nových hranic, které byly označeny předepsaným způsobem.	KÚ pro Jihočeský kraj KP České Budějovice Ing. Drahomíra Vondrášková PGP-134/2019-301 2019.01.18 13:55:00 CET	

Seznam souřadnic (S-JTSK)
Číslo bodu Souřadnice pro zápis do KN
Y X Kód kv. Poznámka

Číslo bodu	Y	X	Kód kv.	Poznámka
k.ú. České Budějovice 2 (621943)				
1767-89	756954.79	1164133.95	3	
1767-90	756956.57	1164134.90	3	
1773-44	756920.73	1164189.49	3	
2855-4	756885.19	1164204.80	3	
2855-83	756855.48	1164245.92	3	
3593-36	757001.22	1164103.17	3	
4	757003.08	1164102.71	3	
5	757000.40	1164097.66	3	
6	757001.99	1164095.43	3	
7	756989.73	1164099.08	3	
8	756989.37	1164097.10	3	
9	756984.01	1164100.37	3	
10	756983.43	1164098.45	3	
11	756977.72	1164102.80	3	
12	756976.92	1164100.96	3	
13	756973.99	1164104.60	3	
14	756972.67	1164103.02	3	
15	756971.83	1164107.58	3	
16	756970.13	1164106.50	3	
17	756968.51	1164113.67	3	
18	756966.05	1164114.01	3	
19	756965.81	1164118.64	3	
20	756964.03	1164117.72	3	
21	756960.77	1164128.58	3	
22	756959.03	1164127.58	3	
23	756955.33	1164133.20	3	
24	756949.43	1164146.46	3	
25	756902.94	1164186.84	3	
26	756945.83	1164151.01	3	
27	756941.90	1164155.51	3	
28	756936.24	1164161.64	3	
29	756931.37	1164165.66	3	
30	756928.31	1164167.72	3	
31	756919.39	1164173.60	3	
32	756908.02	1164181.62	3	
33	756917.74	1164174.73	3	
34	756900.61	1164189.23	3	
35	756905.04	1164181.82	3	
36	756899.15	1164187.87	3	
37	756893.77	1164196.85	3	
38	756892.37	1164195.43	3	
39	756886.78	1164202.97	3	
40	756885.36	1164201.57	3	
41	756874.37	1164214.44	3	
42	756867.23	1164223.80	3	
43	756861.48	1164231.92	3	
44	756856.05	1164240.64	3	
45	756853.35	1164249.87	3	
46	756851.57	1164248.95	3	
47	756845.66	1164265.15	3	

Seznam souřadnic (S-JTSK)
Číslo bodu Souřadnice pro zápis do KN
Y X Kód kv. Poznámka

Číslo bodu	Y	X	Kód kv.	Poznámka
k.ú. České Budějovice 2 (621943)				
48	756844.26	1164263.47	3	
49	756843.54	1164265.78	3	
50	756842.57	1164263.98	3	
51	756837.48	1164279.66	3	
52	756838.31	1164281.83	3	
53	756835.39	1164279.78	3	
54	756836.24	1164282.02	3	
55	756828.46	1164304.72	3	
56	756830.42	1164300.26	3	
57	756826.64	1164303.90	3	
58	756820.56	1164322.16	3	
59	756818.59	1164321.67	3	
60	756894.96	1164195.53	3	
61	756892.64	1164195.12	3	
62	756820.16	1164328.45	3	
63	756818.16	1164328.40	3	
64	756819.89	1164330.77	3	
65	756817.69	1164332.37	3	
66	756820.38	1164330.87	3	
67	756818.10	1164332.45	3	
68	756817.51	1164349.30	3	
69	756815.53	1164348.96	3	
70	756816.18	1164356.41	3	
71	756814.26	1164355.81	3	
72	756816.00	1164356.82	3	
73	756813.74	1164356.96	3	
74	756814.93	1164358.96	3	
75	756815.11	1164358.63	3	
76	756813.36	1164357.66	3	
77	756814.36	1164359.40	3	
78	756816.80	1164357.10	3	
79	756816.15	1164358.99	3	
80	756813.34	1164359.86	3	
81	756812.52	1164358.04	3	
82	756920.60	1164175.58	3	
83	756918.68	1164176.28	3	
84	756921.84	1164183.36	3	
85	756919.86	1164183.62	3	
86	756922.47	1164189.24	3	
87	756920.49	1164189.52	3	
88	756921.08	1164189.94	3	
89	756922.07	1164189.80	3	
90	756922.00	1164189.31	3	
91	756921.01	1164189.45	3	
92	756816.78	1164340.94	3	
93	756820.51	1164322.95	3	
94	756815.79	1164347.30	3	
95	756817.72	1164347.91	3	
100	756818.69	1164341.69	3	

KLAD LISTŮ

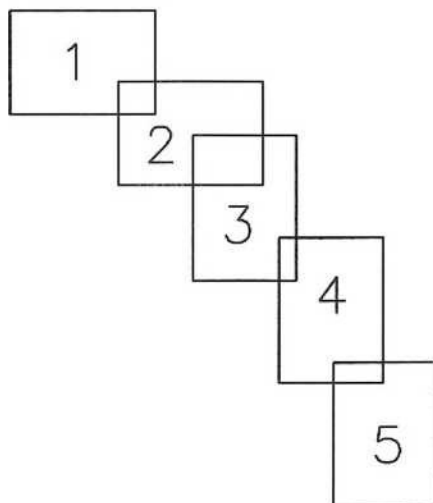

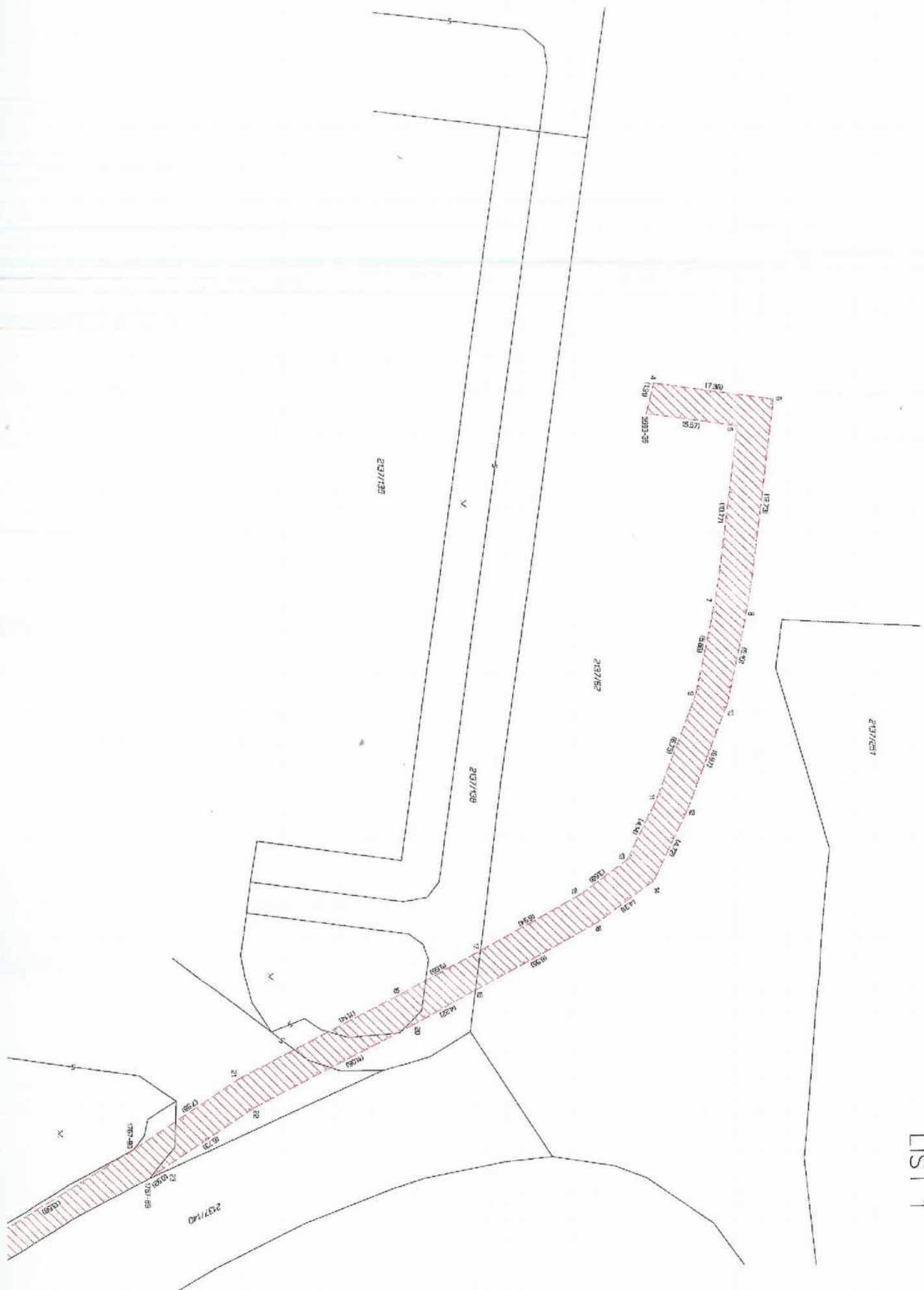

LIST 1

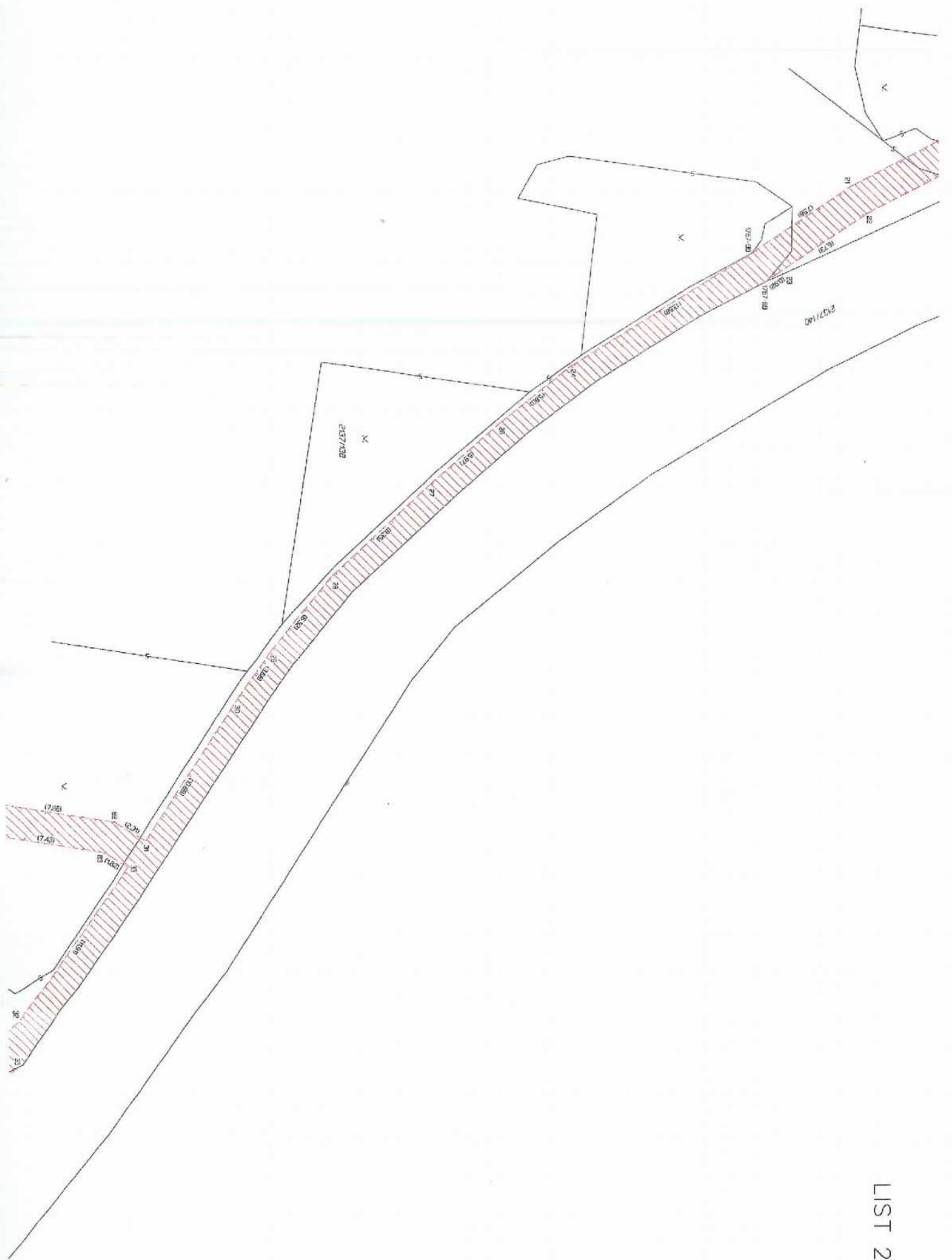

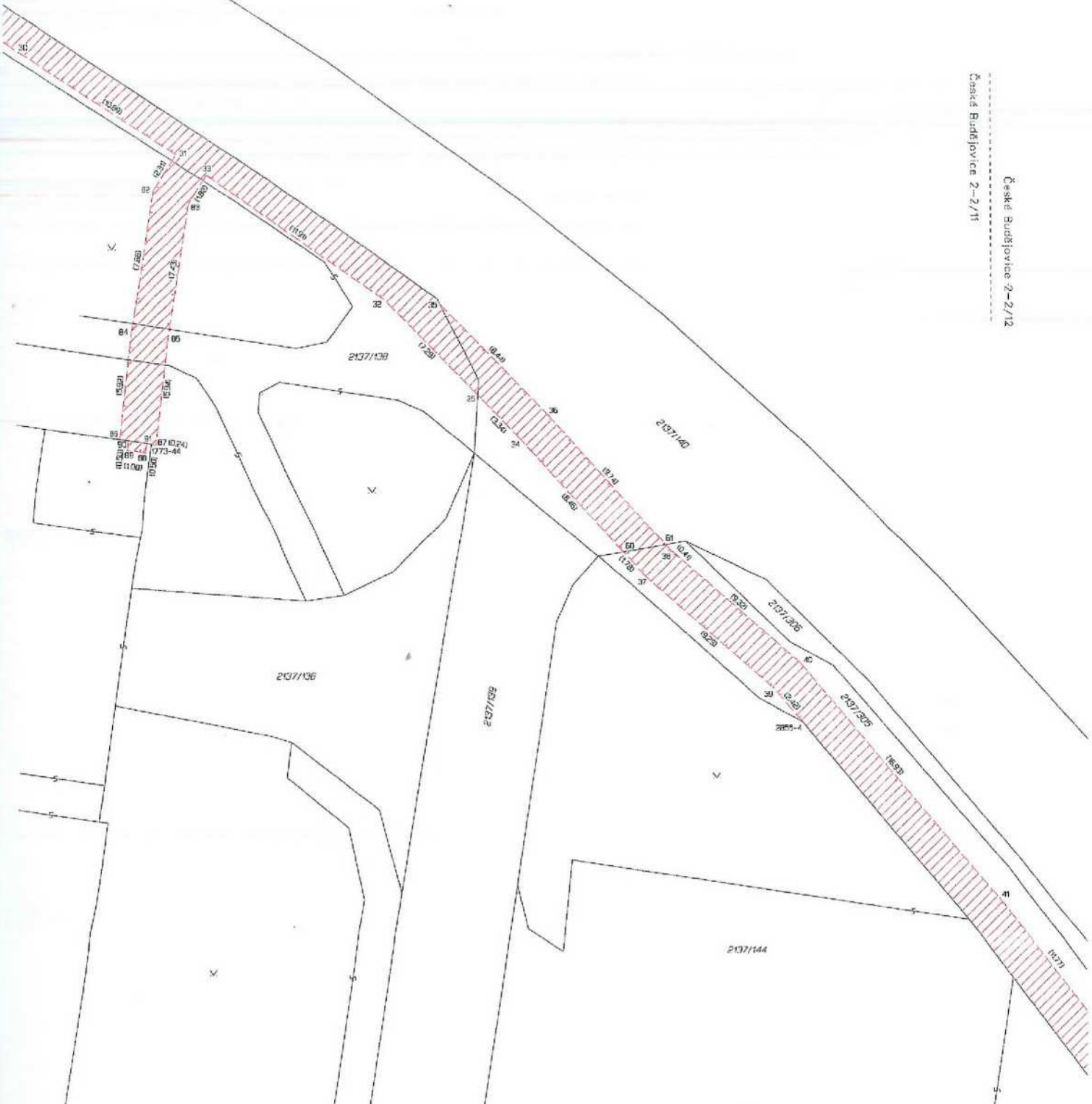

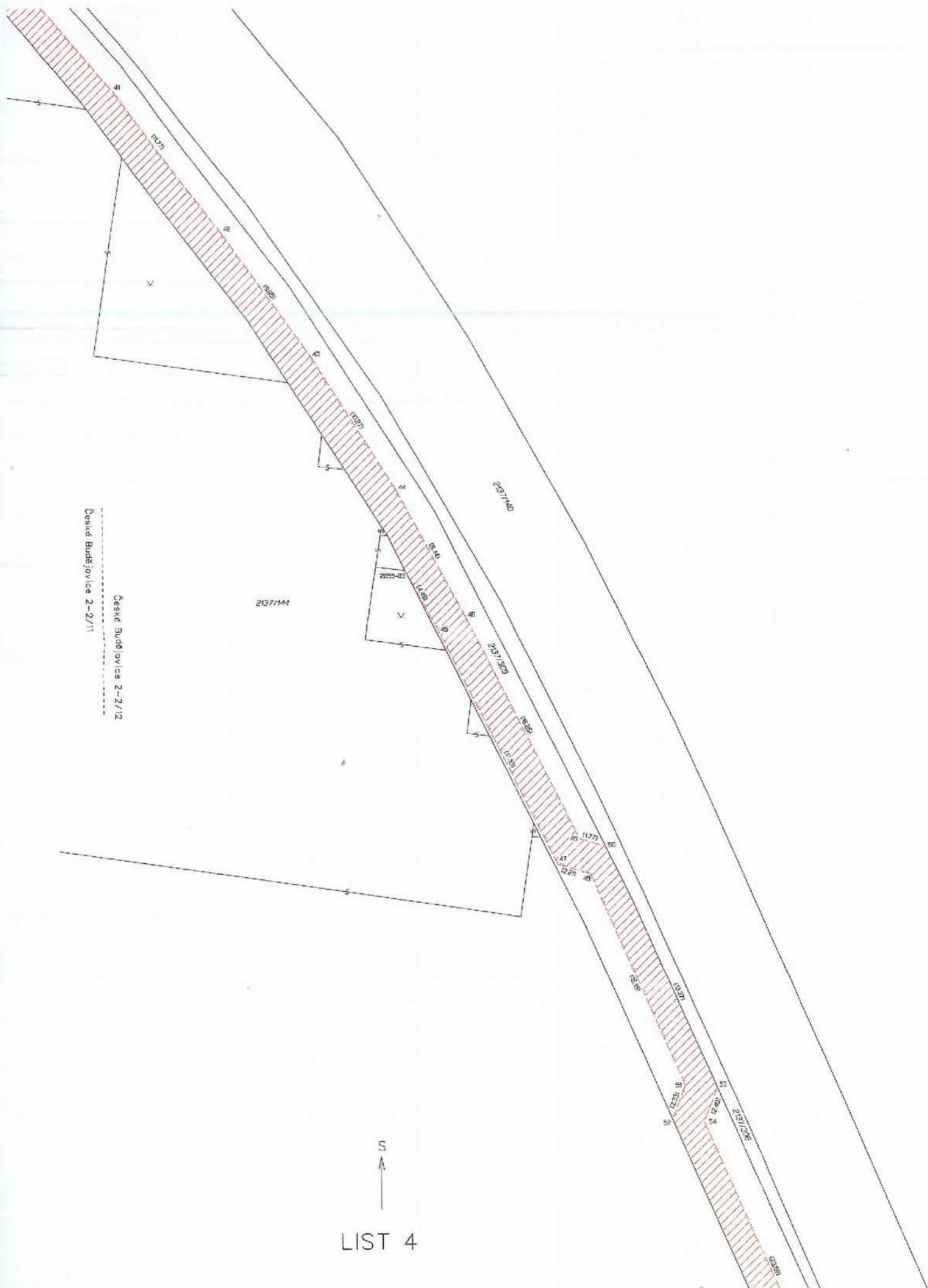

České Budějovice 2-2/11
 České Budějovice 2-2/12



LIST 4

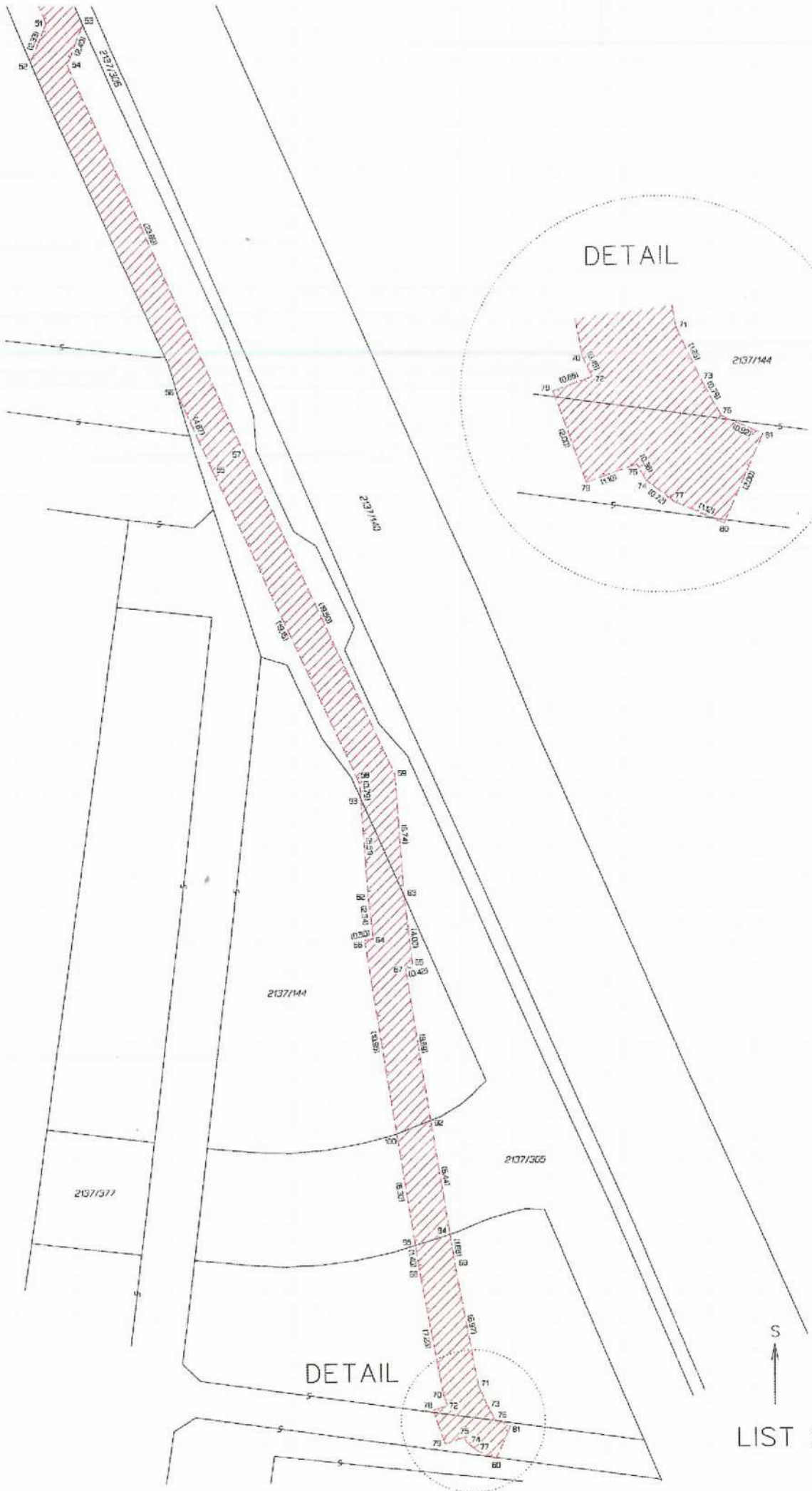

DETAIL

DETAIL

S
↑
LIST 5