



KUJIP01CDYTB

Darovací smlouva

uzavřená podle ustanovení § 2055 a násl. zákona č. 89/2012 Sb., občanský zákoník
mezi těmito účastníky

Kraj Vysočina

se sídlem v Jihlavě, Žižkova 57, 587 33 Jihlava

zastoupený hejtmánem kraje MUDr. Jiří Běhounkem

k podpisu smlouvy pověřen Ing. Martin Kukla – náměstek hejtmána pro oblast
ekonomiky a majetku

IČ: 708 907 49, DIČ: CZ70890749

na straně dárce

a

město Třebíč

se sídlem Karlovo nám. 104/55, 67401 Třebíč 1

zastoupené Ing. Pavlem Janatou, místostarostou, na základě usnesení zastupitelstva
města č. 9/6/ZM/2018 ze dne 20.11. 2018

IČ:00290629, DIČ: CZ00290626

na straně obdarovaného

t a k t o :

Článek I.

1. Dárce je vlastníkem silnice III/36075 a pozemků par. č. 1497/1 – ost. plocha, silnice par. č. 1497/2 – ost. plocha, silnice, par. č. 1498/1 - ost. plocha, silnice, par. č. 1499/2 – ost. plocha, silnice, par. č. 1499/3 – ost. plocha, silnice, par. č. 1499/4 – ost. plocha, silnice, v k. ú. Třebíč a par. č. 1134/1 – ost. plocha, silnice, par. č. 1086/5 – ost. plocha, silnice, oba v k. ú. Střítež u Třebíče, které jsou zastavěny výše citovanou silnicí. Uvedené pozemky získal Kraj Vysočina na základě Rozhodnutí Ministerstva dopravy a spojů ČR čj. 3796/01-KM-9 ze dne 10. 9. 2001 a zřizovací listinou ze dne 20. 12. 2001 předal tyto nemovité věci k hospodaření příspěvkové organizace Kraje Vysočina s názvem Krajská správa a údržba silnic Vysočiny. Katastrální úřad pro Vysočinu, katastrální pracoviště Třebíč vede uvedené pozemky na LV 1391 pro katastrální území a obec Třebíč a na LV 188 pro k.ú. Střítež u Třebíče, obec Střítež.
2. Silnice III/36075 je ve vlastnictví Kraje Vysočina v souladu s ustanovením § 9 zákona č. 13/1997 Sb., o pozemních komunikacích, ve znění pozdějších předpisů ve spojení s výše citovaným rozhodnutím Ministerstva dopravy a spojů ČR.
3. Geometrickým plánem č. 5938-8654/2015 vyhotoveným geodetickou společností Geoding, spol. s r.o. dne 7. 12. 2015, který je nedílnou součástí této smlouvy se z pozemku par. č. 1497/1 oddělují díly a+b o výměře 1 255 m² a slučují se s pozemkem par. č. 1497/2 o výměře 85 m² tak, že pozemek par. č. 1497/2 v k. ú. Třebíč má novou výměru 1 340 m². Výměra pozemku par. č. 1497/1 činí nově 3 565 m².
4. Geometrickým plánem č. 611-38654/2015 ze dne 7. 1. 2016, který je nedílnou součástí této smlouvy, se z pozemku par. č. 1086/5 v k. ú. Střítež u Třebíče odděluje díl „a“ o výměře 78 m² a z pozemku par. č. 1134/1 v k. ú. Střítež u Třebíče se odděluje díl „b“ o výměře 1 570 m² a oba pozemky se slučují do nově vzniklého pozemku par. č. 1134/20 o výměře 1 648 m² v k. ú. Střítež u Třebíče.

Článek II.

1. Usnesením 0293/04/2014/ZK rozhodlo zastupitelstvo kraje uzavřít mezi Krajem Vysočina a městem Třebíč smlouvu o budoucí darovací smlouvě, podle které se Kraj Vysočina zaváže převést a město Třebíč se zaváže převzít silnici III/36075 včetně všech součástí a příslušenství a pozemky par. č. 1498/1 - ost. plocha, silnice, par. č. 1499/2 - ost. plocha, silnice, par. č. 1499/3 - ost. plocha, silnice, par. č. 1499/4 - ost. plocha, silnice, par. č. 1497/1 - ost. plocha, silnice v k. ú. Třebíč a část pozemku par. č. 1134/1 - ost. plocha, silnice v k. ú. Střítež u Třebíče za podmínky předchozí opravy silnice ze strany budoucího dárce. Smlouva o budoucí smlouvě darovací byla následně uzavřena 25. 8. 2014.
2. Rozhodnutím odboru dopravy a silničního hospodářství Krajského úřadu Kraje Vysočina čj. KUJI 65344/2017, ODSH 999/2017-Ma/ZSS ze dne 13. 9. 2017 bylo rozhodnuto, že ze silniční sítě silnic II. a III. třídy na území Kraje Vysočina se vyřazuje silnice III/36075 v celkové délce 1, 243 km. Vydáním tohoto rozhodnutí je splněna podmínka pro uzavření darovací smlouvy. Podmínka převodu do vlastnictví města Třebíč, tj. předchozí oprava této silnice na náklady dárce byla provedena v roce 2015.

Článek III .

1. Dárce daruje pozemek par. č. 1497/2, jehož součástí jsou díly a + b pozemku par. č. 1497/1, par. č. 1498/1 – ost. plocha, silnice, par. č. 1499/2 – ost. plocha, silnice, par. č. 1499/3 – ost. plocha, silnice, par. č. 1499/4 – ost. plocha, silnice, v k. ú. Třebíč a nově vzniklý pozemek par. č. 1134/20 – ost. plocha, silnice v k. ú. Střítež u Třebíče, blíže specifikovaný v čl. I. odst. 4 v k. ú. Střítež u Třebíče a silnici III/36075 ležící na těchto pozemcích, se všemi součástmi a příslušenstvím do vlastnictví obdarovaného a tento je do svého vlastnictví přijímá.
2. Dárce upozorňuje obdarovaného, že převáděné pozemky v k. ú. Třebíč jsou zatíženy následujícími věcnými břemeny:
 - pozemek par. č. 1498/1 – je dle aktuálního výpisu z LV 1391 zatížen těmito věcnými břemeny:
 1. ve prospěch města Třebíč dle smlouvy ze dne 15. 10. 2007,
 2. ve prospěch společnosti EKOBIOENERGO, z.s. dle smlouvy ze dne 20. 11. 2015,
 3. ve prospěch společnosti E.ON Distribuce, a.s. dle smlouvy ze dne 9. 3. 2016,
 - pozemek par. č. 1499/2 je dle aktuálního výpisu z LV 1391 pro k.ú. Třebíč zatížen věcným břemenem těmito věcnými břemeny:
 1. ve prospěch města Třebíč dle smlouvy ze dne 2. 3. 2006,
 2. ve prospěch společnosti EKOBIOENERGO z. s. dle smlouvy ze dne 2. 10. 2008,
 3. ve prospěch společnosti T-Mobile Czech Republic a.s. dle smlouvy ze dne 4. 5. 2015,
 - pozemek par. č. 1499/3 je zatížen věcným břemenem ve prospěch společnosti EKOBIOENERGO z.s., Třebíč dle smlouvy ze dne 6. 3. 2015.
 - pozemek par. č. 1499/4 je zatížen věcným břemenem ve prospěch města Třebíč dle smlouvy ze dne 15. 10. 2007
3. Pozemek par. č. 1086/5 v k. ú. Střítež u Třebíče, z něhož se odděluje díl „a“ o výměře 78 m², je dle aktuálního výpisu z LV 188 zatížen věcným břemenem ve prospěch společnosti AUTO Šafránek, s.r.o. dle smlouvy ze dne 1. 9. 1998 a pozemek par. č. 1134/1 v k. ú. Střítež u Třebíč není dle aktuálního výpisu z LV 188

zatížen žádnými dalšími věcnými břemeny, zástavními právy či jinými právními vadami, kterých by dárce věděl nebo mohl vědět.

4. Dárce dále upozorňuje obdarovaného, že Kraj Vysočina uzavřel s níže uvedenými budoucími oprávněnými z věcného břemene smlouvu o budoucí smlouvě o zřízení věcného břemene:

- | | |
|--------------------------------------|---|
| • Město Třebíč | pozemek par. č. 1497/1, 1498/1,
1499/2, 1499/3 |
| • Vodovody a kanalizace | pozemek par. č. 1499/2 |
| • E consulting s.r.o. | pozemek par. č. 1499/2, |
| • E.ON Distribuce, a.s. | pozemek par. č. 1497/1, 1499/2, |
| První telefonní společnost
Třebíč | pozemek par. č. 1499/2, vše v k.ú. |

5. Obdarovaný nabude vlastnické právo k převáděným pozemkům vkladem do katastru s právními účinky k okamžiku podání návrhu na vklad. Vkladem nabývá veškerá práva a povinnosti s vlastnictvím převáděného pozemku spojená.

6. Smluvní strany se dohodly, že k témuž datu nabude obdarovaný do svého vlastnictví silnici III/36075 ležící na převáděných pozemcích v k. ú. a obci Třebíč a v k. ú. Střítež u Třebíče.

Článek IV.

1. Smluvní strany se dohodly, že podání návrhu na vklad vlastnického práva do katastru nemovitostí provede dárce. Náklady spojené s vkladem darovací smlouvy do katastru nemovitostí uhradí obdarovaný.
2. Smluvní strany navrhují, aby byl do katastru nemovitostí u Katastrálního úřadu pro Vysočinu, katastrální pracoviště Třebíč zapsán vklad vlastnického práva dle článku III. této smlouvy.

Článek V.

1. Skutečnosti ve smlouvě blíže neupravené se řídí příslušnými ustanoveními občanského zákoníku.
2. Darovací smlouva se vyhotovuje ve třech výtiscích, z nichž dárce i obdarovanému je určeno po jednom výtisku a jeden výtisk je určen pro Katastrální úřad pro Vysočinu, katastrální pracoviště Třebíč pro založení do sbírky listin.
3. Účastníci této smlouvy po jejím přečtení prohlašují, že souhlasí s jejím obsahem, dále, že byla sepsána dle jejich pravé a svobodné vůle, nikoliv v tísní a za nápadně nevýhodných podmínek a na důkaz toho připojují podpisy svých zástupců.
4. Obdarovaný výslovně souhlasí se zveřejněním celého textu smlouvy včetně podpisů v informačním systému veřejné správy – Registru smluv.
5. Smluvní strany se dohodly, že zákonnou povinností dle § 5 odst. 2 zákona registru smluv, tj. zveřejnění textu smlouvy v informačním systému veřejné správy – Registru smluv, splní Kraj Vysočina.
6. Tato smlouva nabývá platnosti dnem podpisu a účinnosti dnem uveřejnění v informačním systému veřejné správy – Registru smluv.

7. Dárci svědčí zákonné zmocnění (zák. č. 89/2012 Sb., občanský zákoník, zák. č. 129/2000 Sb., o krajích) ke shromažďování, nakládání a zpracovávání osobních údajů v souvislosti s uzavřením této smlouvy.
8. Smluvní strany souhlasí s tím, aby tato smlouva byla uvedena v evidenci smluv, vedené městem Třebíč, která bude obsahovat údaje o smluvních stranách, předmětu smlouvy, číselné označení této smlouvy a datum jejího podpisu. Dále smluvní strany prohlašují, že skutečnosti, uvedené v této smlouvě nepovažují za obchodní tajemství ve smyslu § 504 občanského zákoníku a udělují svolení k jejich užití a zveřejnění bez stanovení jakýchkoliv dalších podmínek.

Doložka dle ustanovení § 23 zákona č. 129/2000 Sb., o krajích, v platném znění

Záměr darovat nemovitý majetek uvedený v článku III. smlouvy byl v souladu s ustanovením § 18 odst. 1 zákona č. 129/2000 Sb., o krajích, v platném znění zveřejněn na úřední desce Krajského úřadu Kraje Vysočina ve dnech 11. 9. – 12. 10. 2017 a 18. 7. – 20. 8. 2018.

Darování výše uvedených nemovitých věcí do vlastnictví města Třebíč projednalo ve smyslu ustanovení § 36 odst. 1, písm. a) zákona č. 129/2000 Sb., o krajích v platném znění Zastupitelstvo Kraje Vysočina dne 7. 11. 2017 a usnesením 0467/06/2017/ZK rozhodlo převést darem pozemky v k. ú. Třebíč a v k. ú. Střítež u Třebíče a silnici III/36075 o celkové délce 1,243 km, ležící na těchto pozemcích, včetně součástí a příslušenství v k. ú. Třebíč a v k. ú. Střítež u Třebíče z vlastnictví Kraje Vysočina do vlastnictví města Třebíč a dále dne 11. 9. 2018 a usnesením 0603/05/2018/ZK rozhodlo převést darem pozemek par. č. 1498/1 – ost. plocha, silnice o výměře 1 895 m² v k. ú. a obcí Třebíč z vlastnictví Kraje Vysočina do vlastnictví města Třebíč.

Doložka dle ustanovení § 41 zákona č. 128/2000 Sb., v platném znění

Přijetí daru nemovitostí uvedených v článku III. této darovací smlouvy bylo schváleno v souladu s ustanovením § 85 písm. a) zákona o obcích, v platném znění Zastupitelstvem města Třebíč dne 9. 11. 2017, usnesením č. 14/6/ZM/2017.

V Třebíči dne

25. 02. 2019
V Jihlavě dne

.....
Ing. Pavel Janata
místostarosta

.....
Ing. Martin Kukla
náměstek hejtmána pro oblast
ekonomiky a majetku
Kraj Vysočina
Žižkova 57, 587 33 Jihlava

22

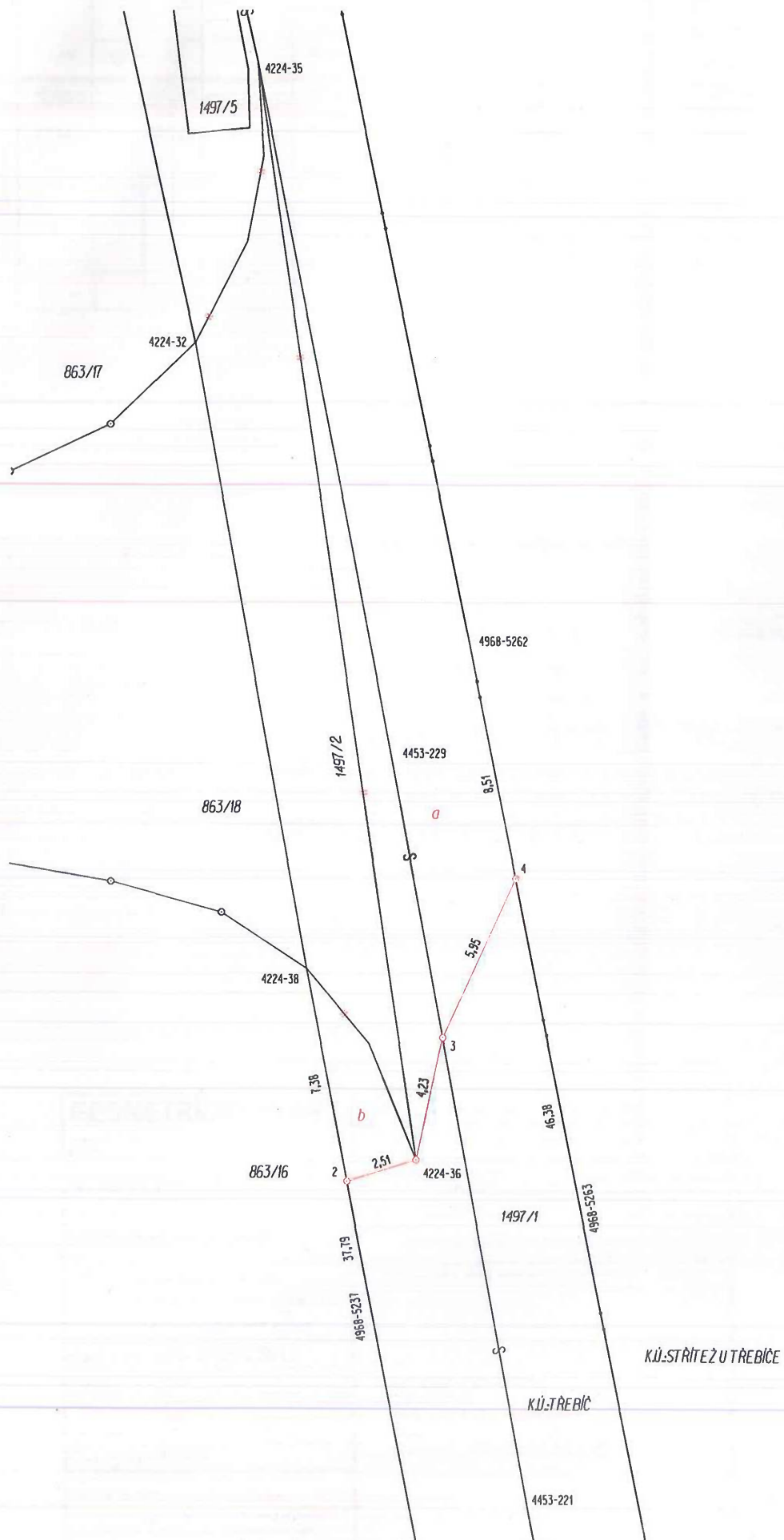

0210

VÝKAZ DOSAVADNÍHO A NOVÉHO STAVU ÚDAJŮ KATASTRU NEMOVITOSTÍ													str.	1
Dosavadní stav						Nový stav								
Označení pozemku parc. číslem	Výměra parcely		Druh pozemku	Označení pozemku parc. číslem	Výměra parcely		Druh pozemku	Typ stav by	Způsob urč. výměr	Porovnání se stavem evidence právních vztahů				
	ha	m ²	Způsob využití		ha	m ²	Způsob využití	Způsob využití		Díl přechází z pozemku označeného v katastru nemovitostí	Číslo listu vlastnictví	Výměra dílu	Označení dílu	
			ostat. pl. silnice				ostat. pl. silnice		0	1497/1	1391	35	65	
			ostat. pl. silnice				ostat. pl. silnice		2	1497/1	1391	12	55	a+b
			ostat. pl. silnice				ostat. pl. silnice			1497/2	1391	85		celá
												13	40	
	49	05			49	05								

Seznam souřadnic (S-JTSK)

Číslo bodu	Souřadnice pro zápis do KN			Kód kvality	Poznámka
	Y	X			
4224-32	650259,69	1153992,47	3		
4224-35	650257,59	1153982,92	3		
4224-36	650252,01	1154020,25	3		znak z plastu
4224-38	650255,79	1154013,76	3		barva na asfaltu
4453-221	650248,12	1154032,20	3		
4453-229	650252,88	1154006,63	3		
4968-5237	650247,11	1154058,04	3		kolík
4968-5262	650250,33	1154002,28	3		
4968-5263	650239,43	1154056,11	3		barva na asfaltu
2	650254,37	1154020,98	3		znak z plastu
3	650251,12	1154016,08	3		hřeb v asfaltu
4	650248,63	1154010,67	3		hřeb v asfaltu

GEOMETRICKÝ PLÁN pro změnu hranice pozemku	Geometrický plán ověřil úředně oprávněný zeměměřický inženýr:	Stejnopis ověřil úředně oprávněný zeměměřický inženýr:
Vyhotovil: Geodina, spol. s r.o., Na Pankráci 1597/76, 140 00 Praha 4, tel. 568 847 255 E	Jméno, příjmení: Ing. Rostislav Loucký	Jméno, příjmení: Ing. Eduard Banzel
Číslo položky seznamu úředně oprávněných zeměměřických inženýrů: 1767/98	Číslo položky seznamu úředně oprávněných zeměměřických inženýrů: 603/1995	
Dne: 7.12.2015 Číslo: 128/2015	Dne: 10.12.2015 Číslo: 814/15	
Náležitosti a přesnosti odpovídá právním předpisům	Tento stejnopis odpovídá geometrickému plánu v elektronické podobě uloženému v dokumentaci katastrálního úřadu.	Ověření stejnopisu geometrického plánu v listinné podobě.
Katastrální úřad souhlasí s očíslováním parcel.		
Číslo plánu: 5938-8654/2015		
Okres: Třebíč		
Obec: TŘEBÍČ		
Kat. území: TŘEBÍČ		
Mapový list: DKM, TŘEBÍČ 0-7/22		
Dosavadním vlastníkům pozemků byla poskytnuta možnost seznámit se v terénu s průběhem navrhovaných nových hranic, které byly označeny předepsaným způsobem: VIZ. SEZNAM SOUŘADNIC		
	KÚ pro Vysočinu KP Třebíč Ing. Jiří Kapinus PGP-1357/2015-710 2015.12.10 08:27:23 CET	

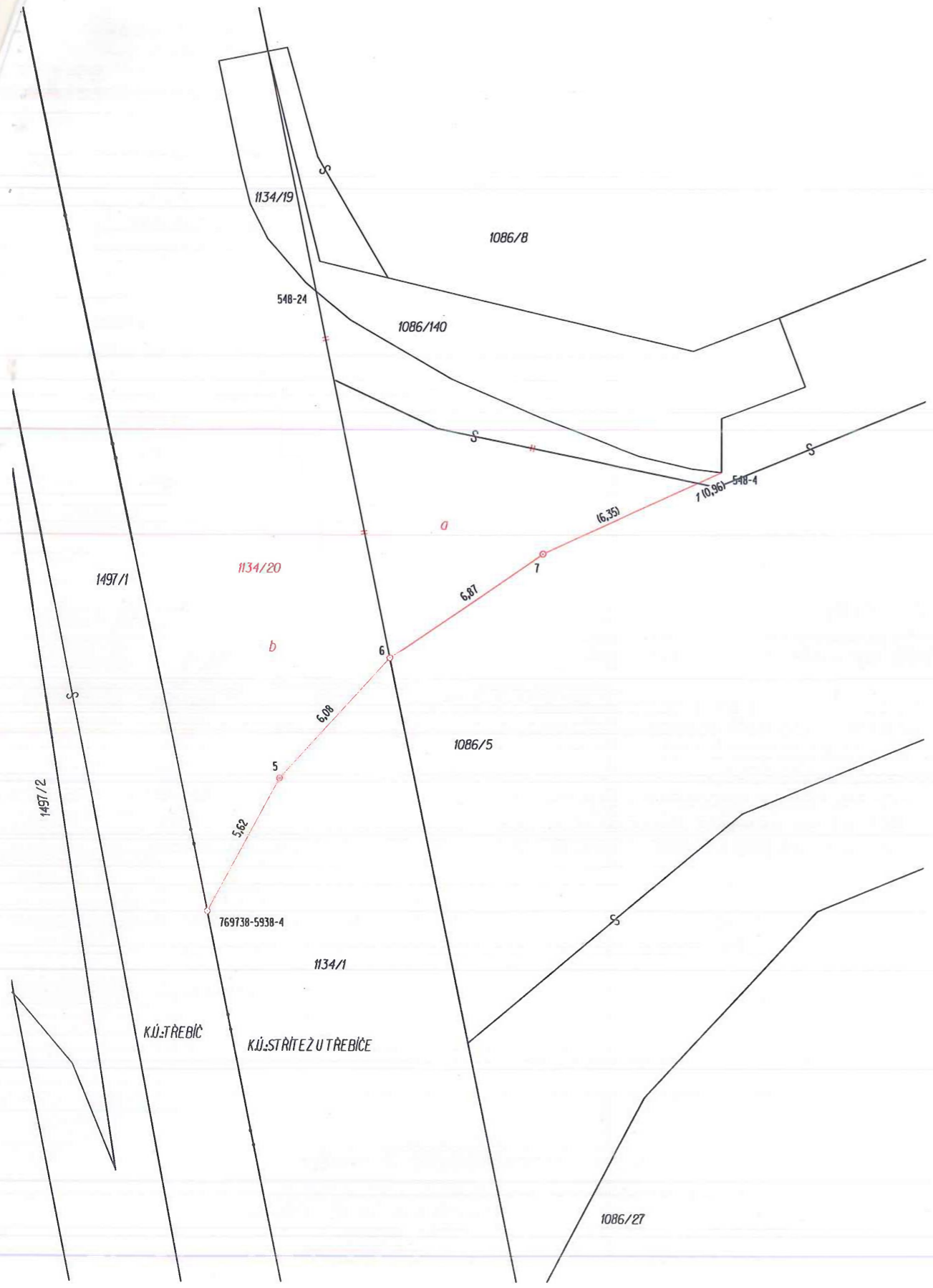

VÝKAZ DOSAVADNÍHO A NOVÉHO STAVU ÚDAJŮ KATASTRU NEMOVITOSTÍ													str.	1
Dosavadní stav						Nový stav								
Označení pozemku parc. číslem	Výměra parcely		Druh pozemku Způsob využití	Označení pozemku parc. číslem	Výměra parcely		Druh pozemku Způsob využití	Typ stav by Způsob využití	Způsob urc. výměr	Porovnání se stavem evidence právních vztahů				
	ha	m2			ha	m2				Díl přechází z pozemku označeného v katastru nemovitostí	Číslo listu vlastnický	Výměra dílu		Označení dílu
											ha	m2		
1086/5	47	05	ostat. pl. silnice	1086/5	46	27	ostat. pl. silnice		0	1086/5	188	46	27	
1134/1	50	29	ostat. pl. silnice	1134/1	34	59	ostat. pl. silnice		0	1134/1	188	34	59	
				1134/20	16	48	ostat. pl. silnice		0	1086/5	188		78	a
										1134/1	188	15	70	b
	97	34			97	34						16	48	

Seznam souřadnic (S-JTSK)

Číslo bodu	Souřadnice pro zápis do KN			Poznámka
	Y	X	Kód kvality	
548-4	650229,55	1153994,40	3	roh obrubníku
548-24	650244,63	1153987,76	3	
1	650230,42	1153994,80	3	
5	650245,95	1154005,75	3	hřeb v asfaltu
6	650241,86	1154001,28	3	hřeb v asfaltu
7	650236,20	1153997,42	3	hřeb v asfaltu
769738-5938-4	650248,63	1154010,67	3	

GEOMETRICKÝ PLÁN pro rozdělení pozemku , změnu hranice pozemku Vyhotovil: Geodíng, spol. s r. o., Na Pankráci 1597/76 , 140 00 Praha 4 , tel. 568 847 255 E Číslo plánu: 611-38654/2015 Okres: Třebíč Obec: STRÍTEŽ Kat. území: STRÍTEŽ U TŘEBÍČE Mapový list: ZS-V-19-10 Dosavadním vlastníkům pozemků byla poskytnuta možnost seznámit se v terénu s průběhem navrhovaných nových hranic, které byly označeny předepsaným způsobem viz. seznam souřadnic	Geometrický plán ověřil úředně oprávněný zeměměřický inženýr. Jméno, příjmení: Ing. Rostislav Loucký Číslo položky seznamu úředně oprávněných zeměměřických inženýrů: 1767/98 Dne: 7.1.2016 Číslo: 130/2015	Stejnopis ověřil úředně oprávněný zeměměřický inženýr. Jméno, příjmení: Ing. Ladislav Dokulil Číslo položky seznamu úředně oprávněných zeměměřických inženýrů: 582/1995 Dne: 11-01-2016 Číslo: - 267/2016	
	Náležitosti a přesnosti odpovídá právním předpisům		Tento stejnopis odpovídá geometrickému plánu v elektronické podobě uloženému v dokumentaci katastrálního úřadu. Ověření stejnopisu geometrického plánu v listinné podobě.
	Katastrální úřad souhlasí s očíslováním parcel.		
	KÚ pro Vysočinu KP Třebíč Ing. Jana Bartušková PGP-1407/2015-710 2016.01.08 09:58:53 CET		