

RÁMCOVÁ DOHODA

Č.j. PPR-9787-88/ČJ-2018-990640

Čl. 1. Smluvní strany

/1/ Centrální zadavatel:

ČESKÁ REPUBLIKA - Ministerstvo vnitra

sídlo: Praha 7, Nad Štolou 936/3, PSČ 170 34

IČO: 00007064

DIČ: CZ00007064

zastoupená:  vedoucím odboru veřejných zakázek
policejního prezidia ČR

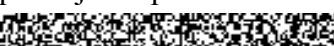
bankovní spojení: 

číslo účtu: 

doručovací adresa: MINISTERSTVO VNITRA ČR
poštovní schránka 160
160 41 Praha 6

kontaktní adresa: Policejní prezidium ČR

tel.: 

e-mail: 

datová schránka: gs9ai55

(dále jen „centrální zadavatel“) na jedné straně

a

/2/ Prodávající:

Název společnosti: Porsche Inter Auto CZ spol., o. z. Praha Prosek

sídlo: Liberecká 12, 182 00 Praha 8

IČO: 47124652

DIČ: CZ47124652

zapsaná: v obchodním rejstříku Městského soudu v Praze, odd. C/12939

zastoupená: 

bankovní spojení: 

číslo účtu: 

pracovní kontakt: 

tel.: 

e-mail: 

datová schránka: akgt5bg

(dále jen „prodávající“) na straně druhé

(Prodávající a Centrální zadavatel dále též společně jako „Smluvní strany“ a každý jednotlivě jako „Smluvní strana“)

u z a v í r a j í

podle ustanovení § 1746 a násl. zákona č. 89/2012 Sb., občanský zákoník, ve znění pozdějších předpisů (dále jen „NOZ“) na základě výsledku nadlimitního zadávacího řízení **„Rámcová dohoda na dodávky policejních mikrobuseů na období 2018 – 2019“** realizovaného na základě ustanovení § 56 a násl. a § 131 až 137 zákona č. 134/2016 Sb., o zadávání veřejných zakázek, ve znění pozdějších předpisů (dále jen „ZZVZ“)

tuto rámcovou dohodu (dále jen „dohoda“)

Centrální zadavatel je centrálním zadavatelem dle § 9 ZZVZ a uzavřel s veřejnými zadavateli smlouvu o centrálním zadávání na pořízení majetku dle čl. 3 odst. 1 této dohody, důsledky vyplývající z této smlouvy jsou uvedeny v této dohodě. Jedná se zejména o způsob fakturace, činnosti, které vykonávají veřejní zadavatelé, způsob přejímky zboží atd. Centrální zadavatel je zároveň jedním z veřejných zadavatelů.

Čl. 2. Předmět dohody

/1/ Touto dohodou se prodávající zavazuje, že veřejným zadavatelům (uvedeným v příloze č.3 této dohody) odevzdá věc (dále i „policejní mikrobusey“, „vozidla“ nebo „zboží“) uvedenou v čl. 3 této dohody, která je předmětem koupě, a umožní veřejným zadavatelům nabýt vlastnické právo.

/2/ Veřejní zadavatelé se zavazují, že zboží převezmou a zaplatí za něj sjednanou kupní cenu způsobem a v termínech stanovených touto dohodou.

Čl. 3. Zboží

/1/ Zbožím se rozumí: 50 ks policejních mikrobuseů Volkswagen T6 kombi.

/2/ Technická specifikace zboží je uvedena v příloze č. 1 (Specifikace zboží a ceny), která je nedílnou součástí této dohody.

/3/ Centrální zadavatel je oprávněn odebírat zboží dle svých potřeb a uvážení po dobu účinnosti dohody a to bez stanovení minimálního odebraného množství, maximálně však do výše počtu ks uvedených v odst. /1/ tohoto článku.

/4/ Prodávající se zavazuje dodat zboží výhradně nové, veřejní zadavatelé budou jeho prvním uživatelem.

/5/ Dodaná vozidla musí být včetně provedených úprav schválena pro provoz na pozemních komunikacích v souladu se zákonem č. 56 / 2001 Sb., o podmínkách provozu vozidel na pozemních komunikacích a o změně zákona č. 168/1999 Sb., o pojištění odpovědnosti za škodu způsobenou provozem vozidla a o změně některých souvisejících zákonů (zákon o pojištění odpovědnosti z provozu vozidla), ve znění zákona č. 307/1999 Sb. ve znění pozdějších předpisů.

/6/ Veškeré prvky dodatečné policejní výbavy, výbavy pro právo přednosti v jízdě a výbavy pro použití radiostanice musí být homologovány.

/7/ Zboží nesmí mít žádné reklamní prvky, kromě základního označení zboží.

/8/ Na zboží musí být proveden kompletní předprodejní servis. Zboží musí být zcela připraveno k okamžitému provozu na pozemních komunikacích.

/9/ Součástí dodávky je zaškolení obsluhy na vozidlo, a to minimálně ve shodném poměru počtu osob k počtu dodávaných vozidel v daném termínu. Cena zaškolení je již zahrnuta v celkové nabídkové ceně. Vyškolení musí proběhnout tak, aby došlo k dostatečnému proškolení všech zúčastněných osob na ovládání celého vozidla se zaměřením na majákovou techniku, ovládání všech druhů topení a klimatizací, a dalšího zařízení.

Čl. 4. Doba účinnosti dohody a doba plnění

/1/ Tato dohoda je platná dnem jejího uzavření až do 6.12.2019.

/2/ Veřejní zadavatelé budou od prodávajícího nakupovat zboží na základě dílčí písemné výzvy k poskytnutí plnění (dále jen „objednávka“), kterou vystaví centrální zadavatel. Centrální zadavatel doručí podepsanou objednávku prostřednictvím datové schránky prodávajícímu. Proávající je povinen písemně potvrdit objednávku a toto potvrzení doručit prostřednictvím datové schránky zpět centrálnímu zadavateli, a to do 10 pracovních dnů od písemného doručení objednávky prodávajícímu. Za prodávajícího schvaluje objednávku pověřený pracovník: Jaroslav Beran.

/3/ Plnění bude probíhat od uveřejnění dohody v Registru smluv s dílčím plněním do 200 dnů od doručení objednávky.

/4/ Místo plnění jsou prostory prodávajícího na území ČR. Adresu místa plnění Porsche Praha-Prosek, Liberecká 12, 182 00, Praha 8.

Čl. 5. Dodání a převzetí zboží

/1/ Proávající se zavazuje informovat veřejného zadavatele e-mailem a telefonicky o termínu dodání zboží nejméně 5 pracovních dnů předem prostřednictvím příslušného odpovědného pracovníka jednotlivých skladových prostor (viz příloha č. 3 této dohody).

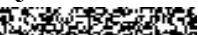
/2/ Zboží je převzato podpisem dodacího listu odpovědným pracovníkem. Dodací list bude vyhotoven ve třech originálech, z nichž jeden zůstane veřejnému zadavateli a dva prodávajícímu (jeden bude zaslán společně s fakturou). Dále prodávající zašle kopii faktury přes e-mail na  do 14 dnů ode dne uskutečnění zdanitelného plnění.

/3/ Veřejný zadavatel nabývá vlastnického práva ke zboží okamžikem převzetí zboží od prodávajícího.

/4/ Nebezpečí škody na zboží přechází na veřejného zadavatele současně s nabytím vlastnického práva.

/5/ Prodávající se zavazuje dodat zboží bez vad.

/6/ Vady zjevné při dodání zboží je veřejný zadavatel povinen sdělit prodávajícímu při jeho převzetí, vady skryté je veřejný zadavatel povinen sdělit bez zbytečného odkladu.

/7/ Prodávající společně se zbožím předá veřejnému zadavateli:

- Fakturu s rozepsáním celkové částky na jednotlivé položky, které jsou součástí dodávky (radiostanice, hasící přístroj, majáky a další)+ originál dodacího listu;
- Technický průkaz, dokládající homologaci pro provoz na silničních komunikacích v ČR jako policejní speciál;
- Návod k obsluze a údržbě vozidla a dodávaného zařízení v českém jazyce;
- Servisní (záruční) knížku;
- Kompletní technickou dokumentaci, schémata elektrických rozvodů včetně zapojení všech přídatně namontovaných zařízení, které jsou v rámci plnění požadovány dodat a zabudovat;
- Schéma zapojení elektrické výbavy, montáže výbavy pro použití radiostanice.
- Revizní zprávu k elektroinstalaci vozidla, včetně zástavby.

Čl. 6. Kupní cena

/1/ Kupní cena se sjednává jako cena nejvýše přípustná, změna je přípustná pouze při zákonné změně daně z přidané hodnoty (dále jen „DPH“). Takováto změna dohody, kupní ceny zboží, není důvodem k uzavření dodatku k dohodě dle čl. 13. odst. 10 dohody.

/2/ Celková cena za zboží činí:

- a) bez DPH: 57.858.000,- Kč
(slovy: padesátsedmmilionůosmsetpadesátosmtisíc korun českých)
- b) DPH 21 %: 12.150.200,- Kč Kč
- c) včetně DPH: **70.008.200,- Kč**
(slovy: sedmdesátmilionůosmtisícdvěstě korun českých)

/3/ Tato kupní cena zahrnuje veškeré náklady prodávajícího spojené s plněním této dohody.

/4/ Detailní rozpis kupní ceny je uveden v příloze č. 1 této dohody (Specifikace zboží a ceny).

Čl. 7. Platební podmínky

/1/ Prodávajícímu vznikne právo fakturovat dnem převzetí zboží veřejným zadavatelem na základě potvrzeného dodacího listu veřejným zadavatelem.

/2/ Prodávající se zavazuje dílčí daňový doklad (dále jen „faktura“) předat současně se zbožím.

/3/ Každá faktura musí minimálně obsahovat:

- a) náležitosti dle ustanovení § 29 zákona č. 235/2004 Sb., o dani z přidané hodnoty, ve znění pozdějších předpisů a § 435 NOZ,
- b) číslo jednacích této dohody, registrační čísla akcí a názvy akcí (budou vždy doplněna s objednávkou),
- c) na faktuře nebo její příloze nebo na dodacím listu bude zvlášť vyčíslena hodnota za každou jednotlivou položku – tzn. základního mikrobuse a ostatního příslušenství, včetně všech výrobních čísel pro účely zaúčtování.

/4/ Veřejný zadavatel je povinen zaplatit fakturu v termínu do třiceti (30) kalendářních dnů ode dne jejího prokazatelného doručení veřejnému zadavateli. Pokud prodávající doručí fakturu veřejnému zadavateli v období od 15. prosince aktuálního roku do 28. února následujícího roku bude splatnost faktury šedesát (60) dní od dne doručení veřejnému zadavateli z důvodu rozpočtových pravidel veřejného zadavatele.

/5/ Veřejný zadavatel je oprávněn do lhůty splatnosti vrátit bez zaplacení prodávajícímu fakturu, která neobsahuje náležitosti stanovené dohodou, nebo fakturu, která obsahuje nesprávné cenové údaje nebo není doručena v požadovaném množství výtisků, nebo bankovní účet uvedený na faktuře nemá prodávající řádně registrovaný v databázi „Registru plátců DPH“ a to s uvedením důvodu vrácení. Prodávající je v případě vrácení faktury povinen do 10 pracovních dnů ode dne doručení opravit vrácenou fakturu nebo vyhotovit fakturu novou. Oprávněným vrácením faktury přestává běžet lhůta splatnosti. Nová lhůta v původní délce splatnosti běží znovu ode dne prokazatelného doručení opravené nebo nově vystavené faktury veřejnému zadavateli. Faktura se považuje za vrácenou ve lhůtě splatnosti, je-li v této lhůtě odeslána, a není nutné, aby byla v téže lhůtě doručena prodávajícímu, který ji vystavil.

/6/ Platby budou probíhat v korunách českých bezhotovostním převodem na účet prodávajícího.

/7/ Účtovaná částka se považuje za uhrazenou okamžikem odepsání příslušné finanční částky z bankovního účtu veřejného zadavatele ve prospěch bankovního účtu prodávajícího.

/8/ Veřejný ani centrální zadavatel neposkytuje jakékoliv zálohy na úhradu ceny zboží.

Čl. 8. Záruka na jakost

/1/ Prodávající se zavazuje k záruční době 48 měsíců ode dne převzetí veřejným zadavatelem, nebo 150 000 km, podle toho co nastane dříve. Záruční lhůta na lak vozidla včetně nástavby činí 36 měsíců, na neprozavěšení karosérie 144 měsíců, na zástavbu včetně

úprav s ní spojených 36 měsíců, na policejní polepy 60 měsíců a na dodané ostatní vybavení a příslušenství 24 měsíců.

/2/ Běh záruční doby začíná ode dne převzetí zboží. Záruční doba neběží po dobu, po kterou veřejný zadavatel nemůže užívat zboží pro jeho vady, na které se vztahuje záruka.

/3/ Reklamacie jsou ze strany centrálního zadavatele řešeny pověřeným pracovníkem SLZ PP ČR. Reklamacie ze strany veřejných zadavatelů jsou řešeny pověřenými pracovníky veřejných zadavatelů.

/4/ Lhůta pro vyřízení reklamacie činí 30 dnů po doručení reklamačního protokolu prodávajícímu. V pochybnostech se má za to, že dnem doručení se rozumí třetí den od odeslání reklamačního protokolu veřejným zadavatelem na e-mail prodávajícího uvedený v této dohodě.

/5/ Reklamacie lze uplatnit nejpozději do posledního dne záruční doby, přičemž i reklamacie odeslaná v poslední den záruční doby se považuje za včas uplatněnou.

/6/ Proávající musí umožnit předat reklamované zboží na území ČR – adresu, e-mail, telefon, kontaktní osoba [REDACTED] Porsche Praha – [REDACTED] 8, tel. [REDACTED], e-mail [REDACTED].

Čl. 9. Servisní podmínky

/1/ Servisní opravy prodávající zajistí v servisních místech uvedených v příloze č. 2 (Seznam servisů) a to po dobu min. 7 (sedmi) let od data převzetí.

/2/ Proávající garantuje zajištění originálních náhradních dílů a možnost provádění servisu v smluvně zajištěném servisu bez vlivu na záruky na vozidla poskytované výrobcem vozidel, po dobu 7 let od data převzetí poslední dodávky.

/3/ Proávající garantuje umožnění provádění běžných předepsaných servisních úkonů v rámci záruční doby (výměna olejových náplní, olejového filtru apod.) ve vlastních, policejních opravárenských zařízeních a opravárnách Zařízení služeb pro Ministerstvo vnitra ČR bez vlivu na záruku.

/4/ Hodina práce ve smluvně zajištěných servisech nesmí být vyšší než cena hodiny práce uvedená v platném ceníku daného servisu v příslušném místě a čase. V případě, že má veřejný zadavatel s daným servisem uzavřenou jinou smlouvu na opravy vozidel stejné značky a typu, má právo zástupce veřejného zadavatele opravovat za pro něj výhodnějších podmínek.

/5/ Maximální doba prodlení mezi datem nahlášení požadavku na servis a opravu, a datem stanoveným pro přistavení k opravě do smluvně zajištěných servisů nebo servisů bez vlivu na záruky poskytované výrobcem vozidel – do 5 pracovních dnů. Před objednáním do smluvně zajištěného servisu, musí zástupce veřejného zadavatele (KŘP, SLZ PP) informovat o tomto zámyslu prodávajícího, a to v případě pokud to bude prodávající vyžadovat. Za tímto účelem prodávající předá v rámci dodání vozidel kontakty (telefonní čísla, e-maily). Doporučuje se, aby tyto kontakty byly součástí servisní knížky daného vozidla.

/6/ Prodávající garantuje maximální dobu servisu a opravy u smluvně zajištěných servisů bez vlivu na záruky poskytované výrobcem vozidel:

- běžná údržba a menší mechanické, elektrické, karosářské a lakýrnické opravy – maximálně 2 pracovní dny;
- náročnější mechanické a elektrické opravy maximálně do 5 pracovních dnů od přistavení vozidla k opravě;
- náročnější karosářské a lakýrnické opravy maximálně do 15 pracovních dnů od přistavení vozidla k opravě;
- záruční servis v rámci výrobcem předepsaných prací provést a vozidlo předat zpět uživateli do 48 hodin (po předešlém objednání). Do této lhůty se nepočítají hodiny víkendových dní a dní pracovního klidu.

Výše uvedené lhůty se budou počítat ode dne přistavení vozidla do daného servisu k fyzicky skutečně možné opravě, tj. v době až po vyjádření zástupce pojišťovny (likvidátora). Ve výjimečných případech např. při značném poškození vozidla, kdy je zjevné, že nebude stanovená doba dostačující, centrální zadavatel připouští upravit dobu potřebnou na opravu individuálně, a to po vzájemné dohodě obou stran (prodávající nebo servis s objednavatelem opravy). Výše uvedené podmínky jsou závazné pouze v případě, že neodporují technologickým postupům pro danou činnost stanoveným výrobcem dané značky vozidel.

Čl. 10.

Další povinnosti prodávajícího

/1/ Prodávající se zavazuje zachovávat ve vztahu ke třetím osobám mlčenlivost o informacích, které při plnění této dohody získá od centrálního či veřejného zadavatele nebo o centrálním a veřejném zadavateli či jeho zaměstnancích a spolupracovnících a nesmí je zpřístupnit bez písemného souhlasu centrálního zadavatele žádné třetí osobě ani je použít v rozporu s účelem této dohody, ledaže se jedná

- a) o informace, které jsou veřejně přístupné, nebo
- b) o případ, kdy je zpřístupnění informace vyžadováno zákonem nebo závazným rozhodnutím oprávněného orgánu.

/2/ Prodávající je povinen zavázat povinností mlčenlivosti podle odst. 1. tohoto článku všechny osoby, které se budou podílet na dodání zboží veřejnému zadavateli.

/3/ Za porušení povinnosti mlčenlivosti osobami, které se budou podílet na dodání zboží, odpovídá prodávající, jako by povinnost porušil sám.

/4/ Povinnost mlčenlivosti trvá i po skončení účinnosti této dohody.

/5/ Prodávající prohlašuje, že zboží uvedené v čl. 3. této dohody nemá právní vady ve smyslu ustanovení § 1920 NOZ.

/6/ Prodávající je povinen dokumenty související s prodejem zboží dle této dohody uchovávat nejméně po dobu deseti (10) let od konce účetního období, ve kterém došlo

k zaplacení poslední části zboží, popř. k poslednímu zdanitelnému plnění dle této dohody, a to zejména pro účely kontroly oprávněnými kontrolními orgány.

/7/ Prodávající souhlasí s tím, aby subjekty oprávněné dle zákona o finanční kontrole provedly finanční kontrolu závazkového vztahu vyplývajícího z této dohody.

/8/ Prodávající je povinen ve smyslu ustanovení § 2 písm. e) zákona č. 320/2001 Sb., o finanční kontrole, ve znění pozdějších předpisů, ve veřejné správě a o změně některých zákonů (zákon o finanční kontrole), ve znění pozdějších předpisů, spolupůsobit při výkonu finanční kontroly.

/9/ Prodávající je povinen sdělit veřejnému zadavateli informaci o splnění podmínky dle § 81 zákona č. 435/2004 Sb., o zaměstnanosti, ve znění pozdějších předpisů, pokud ji splňuje.

/10/ Prodávající je povinen upozornit centrálního zadavatele písemně na existující či hrozící střet zájmů bezodkladně poté, co střet zájmů vznikne nebo vyjde najevo, pokud prodávajícím i při vynaložení veškeré odborné péče nemohl střet zájmů zjistit před uzavřením této dohody. Střetem zájmů se rozumí činnost prodávajícího, v jejímž důsledku by došlo k naplnění zákona č. 159/2006 Sb., o střetu zájmů, ve znění pozdějších předpisů, a to v § 2 odst. 3 písm. b) a v § 3 odst. 3 písm. a).

/11/ Prodávající bez jakýchkoliv výhrad souhlasí se zveřejněním své identifikace a dalších údajů uvedených v této dohodě včetně ceny zboží.

/12/ Prodávající je povinen bankovní účet, jím určený pro zaplacení jakéhokoliv závazku veřejného či centrálního zadavatele vůči prodávajícímu na základě této dohody, od uzavření této dohody do ukončení její účinnosti, zveřejnit způsobem umožňujícím dálkový přístup ve smyslu § 96 odst. 2 zákona č. 235/2004 Sb., o dani z přidané hodnoty.

/13/ Prodávající bude při plnění předmětu této dohody postupovat s odbornou péčí, podle nejlepších znalostí a schopností, sledovat a chránit oprávněné zájmy centrálního a veřejného zadavatele a postupovat v souladu s jeho pokyny nebo s pokyny jím pověřených osob.

/14/ Prodávající se zavazuje převzít odpovědnost za škody vzniklé v důsledku vady zboží v rozsahu a za podmínek stanovených v § 2939 NOZ. Bude-li se poškozený v případě škody vzniklé v důsledku vady na zboží dovolávat odpovědnosti u centrálního nebo veřejného zadavatele za takto vzniklou škodu podle právních předpisů odlišných od NOZ a náhrada škody bude centrálním nebo veřejným zadavatelem poskytnuta, prodávající takto poskytnutou náhradu centrálnímu nebo veřejnému zadavateli plně uhradí.

/15/ Prodávající prohlašuje, že nebude uplatňovat na předmět zakázky ochranu dle zákona č. 478/1992 Sb. o užitných vzorech a zákona č. 207/2000 Sb., o ochraně průmyslových vzorů a o změně zákona č. 527/1990 Sb., o vynálezech, průmyslových vzorech a zlepšovacích návrzích, ve znění pozdějších předpisů, pokud ano, pak pouze v součinnosti s centrálním zadavatelem.

/16/ Dalšími povinnostmi prodávajícího jsou:

- a) V rámci realizace centrální zadavatel požaduje provést dodatečné úpravy zástavby vozidla prvního kusu vozidla (prototypu). Prodávající je povinen konzultovat konečné řešení, použité materiály, rozmístění, uchycení a jiné úpravy s vytvořenou pracovní

skupinou z řad konečných uživatelů (policie). V rámci dodatečných úprav koneční uživatelé odsouhlasí umístění, připevnění všech přístrojů včetně ovládání, vybavení a příslušenství instalovaného do zástavby vozidla. Konečný uživatel musí rovněž odsouhlasit rozmístění požadovaných elektrických zásuvek. Zástavba musí být ze strany konečného uživatele odsouhlasena písemně Ing. Tomášem Podzimkem, tel. [REDACTED]. Podle prvního kusu kompletního schváleného vozidla budou následně vyrobena ostatní vozidla.

Bez písemného schválení nelze vozidla dodat.

Odsouhlasení umístění vybavení a příslušenství proběhne za osobní účasti zástupce konečného uživatele v místě kompletace vozidel [REDACTED] tel. [REDACTED].

V rámci dodatečných úprav (kontrolních dnů) může zástupce konečného uživatele s sebou přivést jím zvoleného technika, který bude moci provést kontrolu provedení (zapojení) elektroinstalace a měření odběrů elektrického proudu a kontrolu provedení kompletní zástavby všech vozidel. Prodávající musí na požádání kdykoli zpřístupnit vozidlo za tímto účelem.

- b) Montáž prvků výbavy pro užití práva přednosti v jízdě a dalších prvků policejní výbavy včetně kompletní zástavby konzultovat s pracovníkem OSM PP ČR [REDACTED] [REDACTED] tel. [REDACTED]. Konečné řešení podléhá jeho písemnému schválení (nutno konzultovat v procesu přípravy). **Bez písemného schválení nelze vozidla dodat.**
- c) Provedení policejních polepů konzultovat s pracovníkem OSM PP ČR [REDACTED] [REDACTED] tel. [REDACTED]. Konečné řešení podléhá jeho písemnému schválení (nutno konzultovat již v procesu přípravy). Bez písemného schválení nelze vozidla převzít.
- d) Montáž a umístění adaptéru radiostanice včetně montážní sady konzultovat s pracovníkem OIPIT PP ČR [REDACTED] [REDACTED] tel. [REDACTED]. Konečné řešení podléhá písemnému schvalování (nutno konzultovat již v procesu přípravy.)

Čl. 11. Sankce

/1/ Prodávající je povinen v případě prodlení s dodáním zboží, které nebylo dodáno v termínu podle ustanovení čl. 4, odst. 3. této dohody, zaplatit smluvní pokutu veřejnému zadavateli ve výši 0,05 % za každý i započatý den prodlení z ceny té části zboží s DPH, které nebylo dodáno, přičemž cena zboží je specifikována v ustanovení článku 6. této dohody.

/2/ Prodávající je povinen v případě prodlení s doručením faktury, která nebyla doručena v termínu podle ustanovení dle čl. 7, odst. 2 této dohody, zaplatit smluvní pokutu veřejnému zadavateli ve výši 0,05 % za každý i započatý den prodlení z fakturované ceny zboží s DPH, které nebylo fakturováno, přičemž cena zboží je specifikována v ustanovení článku 6. této dohody.

/3/ Veřejný zadavatel je povinen v případě nezaplacení kupní ceny v termínu dle čl. 7, odst. 4 této dohody zaplatit úrok z prodlení ve výši 0,05 % za každý i započatý den prodlení z fakturované, nezaplacené ceny zboží s DPH za každý den prodlení.

/4/ Prodávající je povinen v případě porušení závazků blíže specifikovaných v čl. 8. odst. 4 a čl. 9 této dohody zaplatit veřejnému zadavateli smluvní pokutu ve výši 1.000,- Kč (slovy: jeden tisíc korun českých) za každý i započatý den prodlení.

/5/ Prodávající je povinen v případě porušení závazku blíže specifikovaného v čl. 10., odst. 1 až 5 této dohody zaplatit centrálnímu zadavateli smluvní pokutu ve výši 10 % z celkové kupní ceny včetně DPH, maximálně však 500.000,- Kč (slovy: pět set tisíc korun českých).

/6/ Smluvní pokuty a úrok z prodlení jsou splatné do 30 kalendářních dnů od data, kdy byla povinné smluvní straně doručena oprávněnou smluvní stranou písemná výzva k jejich zaplacení, a to na bankovní účet oprávněné smluvní strany uvedený v této dohodě.

/7/ Smluvní pokuty mohou být kombinovány (tzn., že uplatnění jedné smluvní pokuty nevylučuje souběžné uplatnění jakékoliv jiné smluvní pokuty).

/8/ Ustanoveními o smluvní pokutě není dotčen případný nárok centrálního nebo veřejného zadavatele na náhradu škody vůči prodávajícímu v částce převyšující výši smluvní pokuty sjednané pro příslušné porušení povinnosti prodávajícího.

/9/ Smluvní pokuty a náhradu škody dle této dohody a dle NOZ, které je povinen zaplatit prodávající centrálnímu zadavateli, uplatňuje za centrálního zadavatele odpovědný pracovník Správy logistického zabezpečení Policejního prezidia České republiky.

/10/ Smluvní pokuty a náhradu škody dle této dohody a dle NOZ, které je povinen zaplatit prodávající veřejnému zadavateli, uplatňuje za veřejného zadavatele odpovědný pracovník veřejného zadavatele.

Čl. 12. Odstoupení od dohody

/1/ Centrální zadavatel je oprávněn odstoupit od této dohody v případě podstatného porušení této dohody prodávajícím. Za podstatné porušení se považuje zejména:

- a) prodlení prodávajícího s dodáním zboží o více než 30 dní,
- b) vadné plnění zboží v souladu s § 2106 NOZ,
- c) nepravdivé nebo zavádějící prohlášení prodávajícího podle čl. 10, odst. 5 této dohody.

/2/ Centrální zadavatel je dále oprávněn od této dohody odstoupit v případě, že:

- a) vůči majetku prodávajícího probíhá insolvenční řízení, v němž bylo vydáno rozhodnutí o úpadku, pokud to právní předpisy umožňují,
- b) insolvenční návrh na prodávajícího byl zamítnut proto, že majetek prodávajícího nepostačuje k úhradě nákladů insolvenčního řízení,
- c) prodávající je nespolehlivým plátcem dle § 106a zákona č. 253/2004 Sb., o dani z přidané hodnoty,
- d) prodávající bezodkladně neoznámí prokazatelně centrálnímu zadavateli skutečnost, že je v insolvenční nebo že hrozí její vznik, popř. že bylo správcem daně vydáno rozhodnutí, že je prodávající nespolehlivým plátcem dle § 106a zákona č. 253/2004 Sb., o dani z přidané hodnoty,

- e) prodávající vstoupí do likvidace,
- f) prodávající nemá bankovní účet řádně registrován v databázi „Registru plátců DPH“.

/3/ Prodávající je oprávněn odstoupit od této dohody, pokud je veřejný zadavatel v prodlení s úhradou faktury o více než 30 dnů od data splatnosti faktury.

/4/ Účinky odstoupení nastávají dnem doručení písemného oznámení o odstoupení druhé smluvní straně.

Čl. 13. Společná a závěrečná ustanovení

/1/ Tato dohoda se řídí právním řádem České republiky. Práva a povinnosti smluvních stran neupravené touto dohodou se řídí podle příslušných právních předpisů.

/2/ Smluvní strany se dohodly, že v případě pochybností o datu doručení jakéhokoliv dokumentu uvedeného v této dohodě se má za to, že dnem doručení se rozumí pátý (5) pracovní den ode dne odeslání dokumentu s výjimkou dokumentů, u kterých je určena lhůta pro doručení delší, a toto odeslání musí být potvrzeno doručovací společností.

/3/ Vzájemné vztahy smluvních stran, které nejsou výslovně dohodnuty v této dohodě, se řídí příslušnými ustanoveními NOZ.

/4/ Smluvní strany se zavazují, že veškeré spory vzniklé v souvislosti s realizací této dohody budou řešeny smírnou cestou – dohodou. Nedojde-li k dohodě, budou spory řešeny před příslušnými soudy.

/5/ Každá ze smluvních stran je povinna bez zbytečného odkladu písemně sdělit druhé smluvní straně případnou změnu v údajích uvedených v záhlaví této dohody.

/6/ Prodávající ani centrální zadavatel nejsou bez předchozího písemného souhlasu druhé smluvní strany oprávněni postoupit práva a povinnosti z této dohody na třetí osobu.

/7/ Nevymahatelnost či neplatnost kteréhokoliv ustanovení této dohody nemá vliv na vymahatelnost či platnost zbývajících ustanovení této dohody, pokud z povahy nebo obsahu takového ustanovení nevyplývá, že nemůže být odděleno od ostatního obsahu této dohody.

/8/ Součástí této dohody je:

Příloha č. 1 (Specifikace zboží a ceny) – 18 listů

Příloha č. 2 (Seznam servisů) – 2 listy

Příloha č. 3 (Seznam veřejných zadavatelů) – 1 list

Příloha č. 4 (Znak Policie ČR) – 1 list

/9/ Smluvní strany se dohodly, že zveřejnění této dohody v Registru smluv podle zákona č. 340/2015 Sb., o registru smluv, zabezpečí centrální zadavatel.

/10/ Tato dohoda může být měněna nebo doplňována pouze na základě dohody obou smluvních stran písemnými číslovanými dodatky k této dohodě.

/11/ Smluvní strany se dohodly, že tuto dohodu mohou ukončit vzájemnou dohodou.

/12/ Smluvní strany prohlašují, že si tuto dohodu přečetly, s jejím obsahem souhlasí a že byla sepsána na základě jejich pravé svobodné vůle, a na důkaz toho připojují své podpisy.

/13/ Tato dohoda je uzavřena elektronicky.

/14/ Tato dohoda nabývá platnosti dnem jejího uzavření a účinnosti dnem jejího uveřejnění v Registru smluv.

V Praze dne

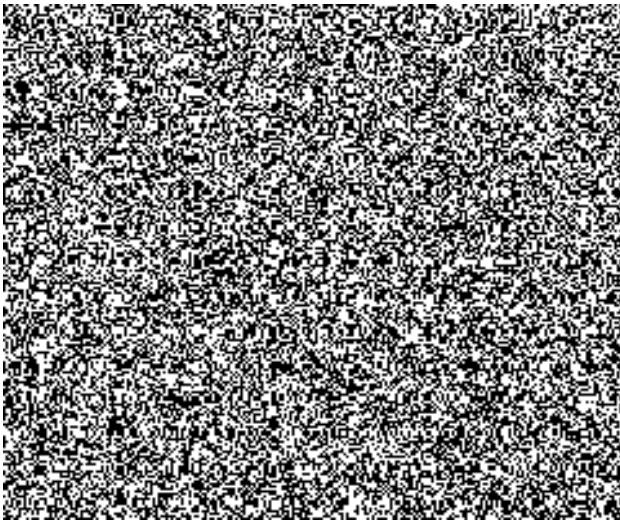

V Praze dne

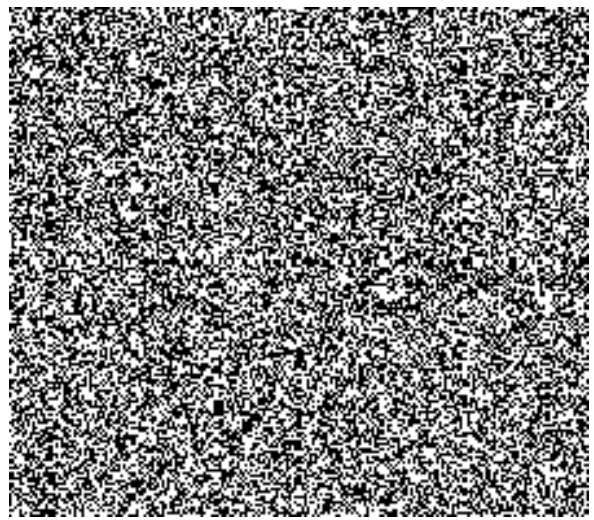

SPECIKACE ZBOŽÍ A CENY

Příloha č. 1 k č.j. PPR-9787-88/ČJ-2018-990640

1/ SPECIFIKACE ZBOŽÍ

Poř. č.	Požadované údaje:		Údaje, které nabízí prodávající:
1	Tovární značka:		Volkswagen
2	Obchodní označení (typ, model):		T6 kombi
3	Druh vozidla:	Speciální vozidlo;	Ano
4		V osvědčení o registraci vozidla (technickém průkazu) se požaduje označení jako: „VOZIDLO ZVLÁŠTNÍHO URČENÍ“;	Ano
5	Provedení:	Mikrobus (minibus) pro přepravu 9 osob (včetně řidiče);	Ano
6	Kategorie:	M1 nebo M1G;	M1
7	Konstrukční rychlost: (km/h)	Minimálně 150 (v požadovaném provedení včetně majákové techniky);	179
8	Dveře:	2x vpředu (řidič a spolujezdci vpředu);	Ano
9		1x boční posuvné vpravo;	Ano
10		1x dvoukřídlé vzadu s otevíráním v úhlu min. 180°;	180°
11	Motor:		
12	Typ:	Vznětový;	Ano
13		Přepíňovaný turbodmychadlem nebo turbodmychadly;	Ano
14	Palivo:	Nafta motorová;	Ano
15	Objem: (ccm)	Minimálně 1950;	1968
16	Výkon: (kW)	Minimálně 110;	110
	Zrychlení z 0 na 100 km/h: (s)	Maximálně 15;	12,7
17	Emisní předpis EU:	Minimálně Euro 6;	Euro 6
18	Spotřeba:	V souladu s Nařízením vlády č. 173/2016 Sb., příloha 2, odst. III;	6,8
19	Ostatní:	Předehřev paliva;	Přihříváč motoru
23		Bez jakýchkoliv jiných prostředků omezujících výkon motoru (např. omezení spojené s poklesem hladiny AdBlue);	Nepožadováno zadavatelem

			viz.dodatečné dotazy
24	Hmotnosti:		
25	Celková hmotnost: (kg)	Maximálně 3500;	3500
26	Užitečná hmotnost: (kg)	Minimálně 750 (před policejní zástavbou);	Ano
27	Převodovka:		
28		Minimálně 6 stupňová vpřed, manuální nebo automatická;	Manuální 6 stupňová vpřed
30	Nápravy/pohon:		
31		Pohon všech kol 4x4 s manuálním nebo automatickým přepínáním na 4x4. Lze nabídnout vozidlo i s trvalým pohonem všech kol;	Pohon všech kol 4x4 s automatickým přepínáním na 4x4
32	Podvozek:		
33		Spodní ochranný kryt motoru originální z výroby vozidla. Pokud není ve výrobním programu výrobce vozidla spodní ochranný kryt motoru originální již z výroby vozidla, tak se požaduje dodání písemného vyjádření (potvrzení) výrobce vozidla v 1. stupni výroby o schválení montáže nabízeného spodního ochranného krytu na vozidlo s uvedením, že tato montáž nemá vliv na podmínky záruky vozidla v 1. stupni výroby. Dodavatel vyjádření doloží v nabídce;	Spodní ochranný kryt motoru originální z výroby vozidla
34		Zesílené pérování tlumiče a stabilizátory pro provoz na nezpevněných cestách (lesní a polní cesty);	Zesílené pérování tlumiče a stabilizátory pro provoz na nezpevněných cestách (lesní a polní cesty)
35	Palivová nádrž:		
36	Objem: (l)	Minimálně 70 (pouze nafta, do objemu se nezapočítává objem nádrže AdBlue);	70
37	Vnější rozměry vozidla:		
38	Celková délka: (mm)	Maximálně 5600;	5406
40	Výška: (mm)	Maximálně 2600 (včetně všech zařízení namontovaných na střeše vozidla, mimo ohebných součástí např. antén);	Max.2600
41	Rozvor: (mm)	Minimálně 3300;	3400
42	Světlá výška: (mm)	Minimálně 180;	202
43	Vnitřní rozměry vozidla:		
44	Šířka v loktech u 2. a 3. řady sedadel: (mm)	Minimálně 1600;	Min.1600
45	Světlá výška v prostoru 2.	Minimálně 1600;	Min.1600

	a 3. řady sedadel: (mm)		
46	Efektivní prostor pro hlavu u všech sedadel: (mm)	minimálně 1000, měřeno od spojnice sedáku s opěradlem kolmo k sedáku (sedadla v nejnižší možné poloze);	Min.1000, měřeno od spojnice sedáku s opěradlem kolmo k sedáku (sedadla v nejnižší možné poloze)
47	Efektivní prostor na všech sedadlech:	Sedadla musí zabezpečovat posed bez omezení funkcí (např. bezpečnostního pásu, řazení rychlostí, zavírání dveří apod.) řidiči a spolujezdcům o výšce minimálně 185 cm, váze nejméně 90 kg a obvodu v pase v plné výstroji 110 cm, s pistolí v opaskovém pouzdře pro CZ 75;	ano
48	Vnitřní délka zadní části: (mm)	Minimálně 2800 (měřeno u podlahy od zadní strany sedadla řidiče k zadním dvoukřídlým dveřím)	2938
49	Délka nákladového (zavazadlového) prostoru vzadu: (mm)	Minimálně 600;	1118
50	Karoserie:		
51	Střecha:	Odhlučněná s tepelnou izolací z nehořlavého materiálu;	Odhlučněná s tepelnou izolací z nehořlavého materiálu zn. Mirelon
52		Vyztužená;	Vyztužená
53		Z vnější strany v barvě karoserie;	ano
54	Barva vozidla a policejní polepy:		
55	Barva vozidla včetně	Základní stříbrná metalíza;	Základní stříbrná metalíza
56	nástavby:	Bez výrazného označení výrobce, typu a jiných větších nápisů a obrazců;	Ano
57		Barevné provedení musí splňovat podmínky stanovené platnou vyhláškou (v současnosti Vyhláška Ministerstva vnitra č. 122/2015 Sb.);	Ano
58	Polepy vozidla: (v policejním provedení barevnými fóliemi budou odpovídat barevným ilustračním nákresem)	Modrá fólie: reflexní, kód modré barvy - je RAL 5017; odrazivost fólie – při osvětlovacím úhlu 5° a diferenčním úhlu 0,33° bude mít nepotištěná fólie koeficient zpětného odrazu minimálně 10 [cd/(lx*m2)];	Modrá fólie: Reflexite Flexibright VC612, reflexní, kód modré barvy - je RAL 5017; odrazivost fólie – při osvětlovacím úhlu 5° a diferenčním úhlu 0,33° bude mít nepotištěná fólie koeficient zpětného odrazu minimálně 10

		[cd/(lx*m2)]
59	Žlutá fólie: reflexní, kód žluté barvy - je RAL 1026; odrazivost fólie - při osvětlovacím úhlu 5° a diferenčním úhlu 0,33° bude mít nepotištěná fólie koeficient zpětného odrazu minimálně 200 [cd/(lx*m2)];	Žlutá fólie: Reflexite Flexibright VC612, reflexní, kód žluté barvy - je RAL 1026; odrazivost fólie - při osvětlovacím úhlu 5° a diferenčním úhlu 0,33° bude mít nepotištěná fólie koeficient zpětného odrazu minimálně 200 [cd/(lx*m2)];
60	Znak Policie ČR na přední kapotě vozidla: nereflexní fólie, grafický manuál v elektronické podobě dodá uchazeči zadavatel.	Ano
61	Ve vztahu k vyobrazení polepů vozidla obsaženém v uvedené vyhlášce zadavatel pro informaci uchazečů uvádí, že reflexní polep (tj. modrá a žlutá fólie) vyobrazeného vozidla činí přibližně 25 % plochy vozidla, kde poměr žluté (vysoce reflexní) a modré (semi-reflexní) fólie je přibližně 28% ku72%. V této souvislosti se „plochou vozidla“ rozumí vnější plocha karoserie s nárazníky a bez plochy oken a světel.	Ano
62	Okna a dveře:	
63	Sklo čelního okna se požaduje tónované;	Ano
64	Okna dveří řidiče a spolujezdce prosklené s maximálním přípustným zatmavením (30%) do černa bezpečnostní fólií proti rozbití (minimálně 100 mikronů), včetně atestu;	Okna dveří řidiče a spolujezdce prosklené s maximálním přípustným zatmavením (30%) do černa bezpečnostní fólií proti rozbití (minimálně 100 mikronů), včetně atestu;
65	Boční okna vpředu se požadují elektricky ovládaná;	Ano
66	Boční posuvné dveře vpravo prosklené (okno s posuvným otevíráním);	Ano
67	Na levém boku za kabinou řidiče se požaduje okno (s posuvným otevíráním);	Ano
68	Boční okna pevná vpravo a vlevo vzadu v místě třetí řady sedadel a nákladového prostoru;	Ano

69		Zadní dvoukřídlé dveře (s otevíráním v úhlu minimálně 180°) s aretací při plném otevření, prosklené;	Ano
70		Všechna skla oken od sloupku „B“ dozadu včetně oken zadních dvoukřídlých dveří se požadují tónovaná bezpečnostní fólií proti rozbití (minimálně 100 mikronů) s propustností světla maximálně 10%, včetně atestu;	Ano
71	Sedadla:		
72	Vpředu, 1. řada sedadel:	3 (řidič + 2 spolujezdci vpředu);	Ano
73		Sedadlo řidiče – polohovatelné (výškově, dopředu a dozadu), vybavené loketní a bederní opěrkou;	Sedadlo řidiče – polohovatelné (výškově, dopředu a dozadu), vybavené loketní a bederní opěrkou;
74		Dvousedadlo spolujezdců s úložným prostorem pod sedákem;	Ano
75	Uprostřed 2. řada	3 místa k sezení;	3 místa k sezení
76	sedadel:	Krajní sedadlo vpravo musí být sklopné pro snadný výstup z poslední řady sedadel;	Ano
77		Celá řada se požaduje vyjímatelná;	Ano
78	Vzadu 3. řada sedadel:	3 místa k sezení;	3 místa k sezení
79		Celá řada se požaduje vyjímatelná;	Celá řada se požaduje vyjímatelná
80	Ostatní:	Všechna sedadla se požadují originální z výroby vozidla, homologována pro kategorii vozidel „M“;	Ano
81		Všechna sedadla se požadují čalouněná tkaninou – látkou, ze zesílené tkaniny tmavší barvy;	Všechna sedadla se požadují čalouněná tkaninou – látkou, ze zesílené tkaniny tmavší barvy;
82		Snímatelné potahy pro všechna sedadla minimálně z přední strany ze zesílené tkaniny. Potahy se požadují tmavší barvy;	Snímatelné potahy pro všechna sedadla minimálně z přední strany ze zesílené tkaniny. Potahy se požadují tmavší barvy;
83	Pneumatiky a kola:		
84		Ocelové disky vhodné pro jízdu po nezpevněných cestách;	Ocelové disky vhodné pro jízdu po nezpevněných

		cestách;
85	Ochranné kryty kol středové nebo celoplošné;	Ochranné kryty kol středové
86	Sada 4 ks kompletních kol na letních pneumatikách (včetně disků);	Sada 4 ks kompletních kol na letních pneumatikách (včetně disků);
87	Sada 4 ks kompletních kol na zimních pneumatikách (včetně disků);	Sada 4 ks kompletních kol na zimních pneumatikách (včetně disků);
88	Na vozidle bude namontována sada kol s pneumatikami v souladu s platnou legislativou dle ročního období;	Ano
89	Kontrola poklesu tlaku v pneumatikách (řešení pro obě sady kol);	Kontrola poklesu tlaku v pneumatikách (řešení pro obě sady kol);
90	Rezervní kolo plnohodnotné umístěné na vozidle;	Rezervní kolo plnohodnotné umístěné na vozidle;
91	Sada nářadí na výměnu kol (obou sad) včetně zesíleného zvedáku vozidla;	Sada nářadí na výměnu kol (obou sad) včetně zesíleného zvedáku vozidla;
92	Lapače nečistot (zástěrky) za předními i zadními koly;	Ano
93	Bezpečnost:	
94	Airbagy:	6x airbag – přední (před řidičem a spolujezdcí vpředu) a boční nebo hlavové;
95		Možnost vypnutí předního airbagu spolujezdců před jízdou;
96	Ostatní:	Bezpečnostní třibodové pásy pro všechna sedadla;
97		Bez zvukové signalizace nezapnutých bezpečnostních pásů;
98		ABS, ASR, ESP nebo obdobné technické systémy zabezpečující stejnou funkcionalitu;
100		Posilovač řízení;

101		Výstražná akustická vnější signalizace pro jízdu směrem dozadu;	Ano
102	Výbava:		
103	Standardní pro základní stupeň výbavy obsahující minimálně tyto prvky výbavy:	Centrální zamykání všech dveří s dálkovým ovládním minimálně 2 klíče s dálkovým ovládním;	Centrální zamykání všech dveří s dálkovým ovládním minimálně 2 klíče s dálkovým ovládním;
104		Vnitřní uzamykání vozu z místa řidiče;	Vnitřní uzamykání vozu z místa řidiče;
105		Vnější zpětná zrcátka vyhřívána, elektricky nastavitelná;	Vnější zpětná zrcátka vyhřívána, elektricky nastavitelná;
106		Rozsvícení světel automaticky nebo manuálně tak, aby šla světla vypnout i při nastartovaném motoru;	Rozsvícení světel automaticky nebo manuálně tak, aby šla světla vypnout i při nastartovaném motoru; Úplné zhasnutí světel a rozsvícení světel bude možné při přepnutí spínače do nulové polohy za jízdy i mimo jízdu a zpět.
107		Přední mlhové světlomety. Požadují se originální z výroby vozidla. Pokud nelze dodat mlhová světla originální z výroby, tak se požaduje dodání písemného vyjádření (potvrzení) výrobce vozidla v 1. stupni výroby o schválení montáže nabízených mlhových světel do vozidla s uvedením, že tato montáž nemá vliv na podmínky záruky vozidla v 1. stupni výroby. Dodavatel vyjádření doloží v nabídce;	Ano
108		Třetí brzdové světlo;	Třetí brzdové světlo;
109		Zesílený alternátor a hlavní akumulátor dle energetické potřeby vozidla;	Zesílený alternátor 180A a hlavní akumulátor 70Ah
110		Druhý bezúdržbový akumulátor propojený na elektrický okruh vozidla min. 75 Ah/420 A s dělicím relé. Pokud není druhý akumulátor originální z výroby, tak se požaduje dodání písemného vyjádření (potvrzení) výrobce vozidla v 1. stupni výroby o schválení montáže tohoto akumulátoru do vozidla s uvedením, že tato montáž nemá vliv na podmínky	Druhý bezúdržbový akumulátor propojený na elektrický okruh vozidla min. 75 Ah/420 A

	záruky vozidla v 1. stupni výroby. Dodavatel vyjádření doloží v nabídce;	s dělicím relé. Originální z výroby
111	Imobilizér;	Ano
112	Tempomat;	Ano
113	Mechanický zámek řadicí páky (ne v případě nabídnutí vozidel s automatickou převodovkou);	Mechanický zámek řadicí páky
114	Nastavitelný volant;	Nastavitelný volant ve dvou osách;
115	Palubní počítač minimálně s funkcemi: průměrná spotřeba celková, průměrná spotřeba - jízda, ukazatel dojezdu v km;	Palubní počítač minimálně s funkcemi: průměrná spotřeba celková, průměrná spotřeba - jízda, ukazatel dojezdu v km;
116	Ukazatel vnější teploty (může být i součástí palubního počítače);	Ukazatel vnější teploty je součástí palubního počítače
117	Uzavíratelná schránka v palubní desce před spolujezdcí;	Uzavíratelná schránka v palubní desce před spolujezdcí
118	Základní topení vozidla s vývody i do prostoru pro všechny cestující vzadu;	Základní topení vozidla s vývody i do prostoru pro všechny cestující vzadu;
119	Klimatizace originální z výroby vozidla s vývody do celého prostoru tzn. do prostor všech cestujících. Pokud nelze řešit klimatizaci zadního prostoru originální klimatizací z výroby, tak se požaduje dodání písemného vyjádření (potvrzení) výrobce vozidla v 1. stupni výroby o schválení montáže neoriginální klimatizace do vozidla s uvedením, že tato montáž nemá vliv na podmínky záruky vozidla v 1. stupni výroby. Dodavatel vyjádření doloží v nabídce;;	Klimatizace originální z výroby vozidla s vývody do celého prostoru tzn. do prostor všech cestujících
120	Na motoru nezávislé naftové teplovzdušné topení o výkonu minimálně 3,5 kW s termostatem a spínacími hodinami. S dodávkou nafty z nádrže vozidla vytápějící i zadní prostory pro všechny cestující s možností nastavení požadované teploty. Ovládání včetně nastavení teploty se požaduje umístit v prostoru řidiče. Pojistka pro odjetí tzn. proti celkovému vyčerpání paliva v nádrži. Pojistka proti celkovému vybití hlavního vozidlového akumulátoru. Vývody topení opatřit pevnými kryty proti mechanickému poškození. Pokud není nezávislé topení originální z výroby, tak se	Na motoru nezávislé originální VW Transporter naftové teplovzdušné topení verze PW3 o výkonu 3,0 kW s termostatem a spínacími hodinami. S dodávkou

	požaduje dodání písemného vyjádření (potvrzení) výrobce vozidla v 1. stupni výroby o schválení montáže tohoto topení do vozidla s uvedením, že tato montáž nemá vliv na podmínky záruky vozidla v 1. stupni výroby. Dodavatel vyjádření doloží v nabídce;	nafty z nádrže vozidla vytápějí i zadní prostory pro všechny cestující s možností nastavení požadované teploty. Ovládání včetně nastavení teploty v prostoru řidiče. Pojistka pro odjetí tzn. proti celkovému vyčerpání paliva v nádrži. Pojistka proti celkovému vybití hlavního vozidlového akumulátoru. Vývody topení opatřené pevnými kryty proti mechanickému poškození.
121	Tepelná izolace celého vozidla stěn a stropu vozidla od sloupku „B“ po sloupek „D“ včetně bočních posuvných dveří a zadních dvoukřídlých dveří. Izolace musí být stálá a z nehořlavého materiálu;	Tepelná izolace celého vozidla stěn a stropu vozidla od sloupku „B“ po sloupek „D“ včetně bočních posuvných dveří a zadních dvoukřídlých dveří. Izolace bude stálá a z nehořlavého materiálu;
122	Obložení stěn a stropu od sloupku „B“ po sloupek „D“;	Obložení stěn a stropu od sloupku „B“ po sloupek „D“ vyhotoveno z kompozitního materiálu pomocí formovaného dílu
123	Gumová nebo z jiného materiálu voděodolná protiskluzová podlaha v celém vozidle;	Gumová voděodolná protiskluzová podlaha v celém vozidle;
124	U posuvných dveří se požaduje integrovaný nástupní schod s osvětlením;	Ano
125	Automatické rozsvícení osvětlení zadního prostoru pro cestující při otevření bočních	Automatické rozsvícení

	posuvných dveří;	osvětlení zadního prostoru pro cestující při otevření bočních posuvných dveří;
126	Osvětlení zadního prostoru pro cestující ovládané samostatným vypínačem;	Osvětlení zadního prostoru pro cestující ovládané samostatným vypínačem;
127	Osvětlení nákladového prostoru vzadu ovládané samostatným vypínačem;	Ano
128	Přídavná elektrická zásuvka 12V/15A v prostoru palubní desky - v prostoru sloupku „A“ 1x vlevo a 1x vpravo;	Přídavná elektrická zásuvka 12V/15A v prostoru palubní desky - v prostoru sloupku „A“ 1x vlevo a 1x vpravo;
129	Minimálně 1x přídavná elektrická zásuvka 12V/15A zabudovaná v prostoru palubní desky (mimo originální z výroby);	Minimálně 1x přídavná elektrická zásuvka 12V/15A zabudovaná v prostoru palubní desky (mimo originální z výroby);
130	Minimálně 1x elektrická zásuvka 12V/15A v nákladovém prostoru vzadu;	Minimálně 1x elektrická zásuvka 12V/15A v nákladovém prostoru vzadu;
131	Bodová směrová LED diodová lampička s flexibilním úchytem délky minimálně 40 cm umístěná vpravo na palubní desce před spolujezdci (v prostoru sloupku „A“);	Bodová směrová LED diodová lampička s flexibilním úchytem délky minimálně 40 cm umístěná vpravo na palubní desce před spolujezdci (v prostoru sloupku „A“);
132	Autorádio s bloetooth s minimálně se 2 reproduktory umístěnými vpředu. Připojení na anténu (součást dodávky). Autorádio se požaduje originální z výroby vozidla;	Autorádio s bloetooth s minimálně se 2 reproduktory umístěnými vpředu. Připojení na anténu (součást dodávky).

		Originál z výroby VW
133	1x automobilový hasicí přístroj práškový, o hmotnosti minimálně 2 kg umístěný v držáku na dobře přístupném místě;	1x automobilový hasicí přístroj práškový, o hmotnosti minimálně 2 kg umístěný v držáku na dobře přístupném místě;
134	Povinná výbava pro danou kategorii vozidel (lékárnička, výstražný trojúhelník, reflexní vesta a další dle platné vyhlášky MDaS);	Povinná výbava pro danou kategorii vozidel (lékárnička, výstražný trojúhelník, reflexní vesta a další dle platné vyhlášky MDaS);
135	Tažné oko vpředu a vzadu;	Ano
136	Tažná tyč pro tažení vozidla této hmotnosti;	Tažná tyč pro tažení vozidla této hmotnosti;
137	Parkovací senzory vzadu. Pokud nejsou parkovací senzory originální z výroby, tak se požaduje dodání písemného vyjádření (potvrzení) výrobce vozidla v 1. stupni výroby o schválení montáže tohoto zařízení do vozidla s uvedením, že tato montáž nemá vliv na podmínky záruky vozidla v 1. stupni výroby. Dodavatel vyjádření doloží v nabídce;	Parkovací senzory vzadu originální z výroby VW
138	Stěrače zadních oken dvoukřídlých dveří s cyklovačem;	Stěrače zadních oken dvoukřídlých dveří s ostřikovačem
139	Vyhřívání zadních oken dvoukřídlých dveří;	Vyhřívání zadních oken dvoukřídlých dveří;
140	Tažné zařízení s rychloupínáním. Uzamykatelné. Automobilový kulový spoj. Elektrická zásuvka 13 pólů. Přechodka na 7 pólů. Pokud není tažné zařízení originální z výroby, tak se požaduje dodání písemného vyjádření (potvrzení) výrobce vozidla v 1. stupni výroby o schválení montáže nabízeného tažného zařízení na vozidlo s uvedením, že tato montáž nemá vliv na podmínky záruky vozidla v 1. stupni výroby. Dodavatel vyjádření doloží v nabídce;	Tažné zařízení originální z výroby VW s rychloupínáním. Uzamykatelné. Automobilový kulový spoj. Elektrická zásuvka 13 pólů. Přechodka na 7 pólů
141	Hledací přenosný světlomet s magnetickou přísavkou s napájením z 12 V zásuvky, s délkou přípojného kabelu minimálně 2 metry, v provedení LED o světelném výkonu odpovídajícího minimálně 55 W;	Ano, Worklite Labcraft 55W, délka kabelu 2m
142	Dělicí mřížová přepážka oddělující prostor cestujících od nákladového (zavazadlového)	Dělicí mřížová přepážka

		<p>prostoru vzadu. Přepážka musí být variabilní s možností změny ukotvení za třetí, za druhou i za první řadou sedadel. Přepážka musí být od podlahy až ke stropu maximálně po celé šířce a výšce vnitřního prostoru vozidla. Přepážka musí být snadno vyjímatelná obsluhou vozidla. Přepážka musí být opatřena antikoročním nátěrem černé matné barvy;</p>	<p>oddělující prostor cestujících od nákladového (zavazadlového) prostoru vzadu. Přepážka bude variabilní s možností změny ukotvení za třetí, za druhou i za první řadou sedadel. Přepážka bude od podlahy až ke stropu maximálně po celé šířce a výšce vnitřního prostoru vozidla. Přepážka bude snadno vyjímatelná obsluhou vozidla. Přepážka bude opatřena antikoročním nátěrem černé matné barvy;</p>
143	Výbava pro užití práva přednosti v jízdě:		
144	Obsahující tyto prvky:	<p>Světelná majáková rampa generující výstražné světlo modré barvy, s čirými kryty, s LED technologií minimálně, s max. výškou 80 mm umístěná na střeše vozidla na nad kabinou řidiče. Požaduje se maximální délka, která nesmí přesahovat obrysovou šířku kabiny vozidla. Výstražné LED moduly musí být osazeny v maximálním možném počtu tzn., že výstražné LED moduly musí být osazeny bez zbytečných mezer po celém obvodu. Veškeré výstražné LED moduly musí být opatřeny dvěma řadami diod s optikou, jejichž činná svítící plocha efektivně využívá výšky průhledné části krytu světelné rampy. Světelná rampa musí být homologována dle EHK č. 65 a musí mít minimálně dvě úrovně svítivosti (den/noc) ve střídavém režimu. Světelná rampa musí být rovněž homologována dle EHK č. 10.</p>	<p>Ano, Whelen Century Světelná majáková rampa generující výstražné světlo modré barvy, s čirými kryty, s LED technologií minimálně, s max. výškou 80 mm umístěná na střeše vozidla nad kabinou řidiče. maximální délka, nepřesahuje obrysovou šířku kabiny vozidla. Výstražné LED moduly budou osazeny v maximálním možném počtu, tzn., že výstražné</p>

			LED moduly budou osazeny bez zbytečných mezer po celém obvodu. Veškeré výstražné LED moduly budou opatřeny jednou řadou LED diod s optikou, jejichž činná svítící plocha efektivně využívá výšky průhledné části krytu světelné rampy. Světelná rampa bude homologována dle EHK č. 65 a bude mít minimálně dvě úrovně svítivosti (den/noc) ve střídavém režimu. Světelná rampa bude rovněž homologována dle EHK č. 10.
145		1x LED maják umístěný na střeše vozidla vzadu uprostřed (pevná montáž) s max. výškou 100 mm a o průměru minimálně 180 mm generující výstražné světlo modré barvy splňující EHK č. 65 a EHK č. 10. Lze nabídnout i řešení formou menší světelné rampy s pevnou montáží. Zvolené řešení však musí být osazeno výstražnými LED moduly v maximálním možném počtu, tzn. výstražné LED moduly musí být osazeny bez zbytečných mezer po celém obvodu majáku (rampy). Zvolené řešení musí mít čirý kryt.	1x LED maják Whelen L32 umístěný na střeše vozidla vzadu uprostřed (pevná montáž) s max. výškou 100 mm a o průměru minimálně 180 mm generující výstražné světlo modré barvy splňující EHK č. 65 a EHK č. 10. Zvolené řešení bude mít čirý kryt.
146		Konstrukce majákové rampy, majáku a jejich uchycení na vozidlo musí být uzpůsobena tak, aby nevytvářela nadměrně rušivý aerodynamický hluk slyšitelný při jízdě v interiéru vozidla;	Ano
147		Zvláštní výstražné zvukové zařízení o jmenovitém výkonu 200 W, minimálně s tóny	Zvláštní výstražné

	<p>WAIL, HORN a YELP a reprodukci mluveného slova prostřednictvím mikrofonu integrovaného do dálkového ovládání VRZ a 2 reproduktory pro zajištění jmenovitého výkonu 200 W, s celkovým minimálním akustickým tlakem 120 dB (A) /1m (tj. při měření s filtrem typu A). Reproduktory musí být umístěny skrytě v přední části vozidla;</p>	<p>zvukové zařízení Whelen HHS o jmenovitém výkonu 200 W, minimálně s tóny WAIL, HORN a YELP a reprodukci mluveného slova prostřednictvím mikrofonu integrovaného do dálkového ovládání VRZ a 2 reproduktory pro zajištění jmenovitého výkonu 200 W, s celkovým minimálním akustickým tlakem 120 dB (A) /1m (tj. při měření s filtrem typu A). Reproduktory budou umístěny skrytě v přední části vozidla;</p>
148	<p>Systém VRZ bude obsahovat funkci automatického přepnutí po 60 minutách nečinnosti do pohotovostního režimu tak, aby nedocházelo k nadměrnému vybíjení autobaterie vozidla v době, kdy není vozidlo využíváno do takové míry, že by vozidlo nebylo možné následně nastartovat;</p>	<p>Ano</p>
149	<p>2x doplňková zvláštní výstražná svítidla s technologií LED (min. 6 LED diod) generující výstražné světlo modré barvy umístěné v čelní masce, splňující EHK č. 65 a EHK č. 10;</p>	<p>2x doplňková zvláštní výstražná svítidla Whelen TLIEB2 s technologií LED (min. 6 LED diod) generující výstražné světlo modré barvy umístěné v čelní masce, splňující EHK č. 65 a EHK č. 10</p>
150	<p>Doplňková zvláštní výstražná světla s technologií LED (min. 8 LED diod) generující výstražné světlo modré barvy umístěná v přední části obou boků (blatníků) vozidla (co nejvíce vpředu, na každé straně 1x) splňující EHK č. 65 a EHK č. 10. Světla musí mít čiré kryty;</p>	<p>Doplňková zvláštní výstražná světla Whelen TLIEB2 s technologií LED (min. 6 LED diod)</p>

		generující výstražné světlo modré barvy umístěná v přední části obou boků (blatníků) vozidla (co nejvíce vpředu, na každé straně 1x) splňující EHK č. 65 a EHK č. 10. Světla budou mít číré kryty;
151	Doplňková zvláštní výstražná svítidla s technologií LED (min. 8 LED diod) generující výstražné světlo modré barvy umístěná v horní části zadních dvoukřídlých dveří vozidla (co nejvíce u střechy vozidla, min. 1x – levé a 1x pravé křídlo těchto dveří) splňující EHK č. 65 a EHK č. 10. Světla musí mít číré kryty;	Doplňková zvláštní výstražná svítidla Whelen TLIEB2 s technologií LED (min. 6 LED diod) generující výstražné světlo modré barvy umístěná v horní části zadních dvoukřídlých dveří vozidla (co nejvíce u střechy vozidla, min. 1x – levé a 1x pravé křídlo těchto dveří) splňující EHK č. 65 a EHK č. 10. Světla budou mít číré kryty;
152	Všechny modře vyzařující světla (světlená rampa, maják i doplňková světla), musí mít minimálně dvě úrovně svítivosti (den/noc) ve střídavém režimu;	Ano
153	Samostatný červeně blikající diodový "zrcadlový" nápis se dvěma kombinacemi slov STOP/POLICIE a s možností opakování jednoho nápisu pevně umístěný za čelním sklem uprostřed. Nápis musí být odstíněný proti oslňování posádky vozidla. Rozměry nápisu cca 330 mm x 110 mm. Umístění nápisu musí schválit zástupce konečného uživatele;	Samostatný červeně blikající diodový "zrcadlový" nápis Whelen Messenger Programmabele LED SINGS se dvěma kombinacemi slov STOP/POLICIE a s možností opakování

		jednoho nápisu pevně umístěný za čelním sklem uprostřed. Nápis bude odstíněný proti oslňování posádky vozidla. Rozměry nápisu cca 330 mm x 110 mm. Umístění nápisu musí schválit zástupce konečného uživatele;
154	Samostatný červeně blikající diodový "reálný" nápis se dvěma kombinacemi slov „STOP/POLICIE“ a s možností opakování jednoho nápisu pevně umístěný na za oknem levého křídla zadních dvoukřídlých dveří. Rozměry nápisu cca 330 mm x 110 mm;	Samostatný červeně blikající diodový "reálný" nápis Whelen Messenger Programmabele LED SINGS se dvěma kombinacemi slov „STOP/POLICIE“ a s možností opakování jednoho nápisu pevně umístěný na za oknem levého křídla zadních dvoukřídlých dveří. Rozměry nápisu cca 330 mm x 110 mm;
155	Ovládání VRZ, tedy světelné rampy, doplňkových modrých výstražných světel, nápisů „STOP/POLICIE“ a rozhlasového zařízení musí být možné prostřednictvím dálkového ovladače VRZ umístěného v prostoru mezi řidičem a spolujezdci. Dálkové ovládání VRZ připojit k vozidlu prostřednictvím propojovacího kabelu;	Ano
156	Přepínání denního a nočního režimu musí být možné prostřednictvím dálkového ovladače VRZ;	Ano
157	Jednotlivé melodie výstražné akustické signalizace musí být možné zapnout, vypnout a přepínat na volantu vozidla (například pomocí spínače klaksonu), klakson vozidla v režimu aktivované sirény není funkční;	Ano
158	Všechna doplňková zvláštní výstražná svítidla směřující vpřed, vzad a do boku bude možné vypnout tlačítkem na dálkové ovládání VRZ společně výstražnými moduly na rampě. Zapnutí bude indikováno na ovladači;	Ano

159		Všechna světla a kryty světel výbavy pro užití práva přednosti v jízdě musí být odolné vůči korozi a stabilizované proti UV záření;	Ano
160	Výbava pro použití radiostanice obsahující tyto prvky:	Montážní sada včetně montáže pro připojení vozidlové radiostanice TPM 700 - rádiového digitálního systému PEGAS (IZS ČR), který využívají složky Policie ČR. PEGAS je síťový (buňkový) trunckový systém pro síťovou i nesíťovou komunikaci:	Pramacom, montážní sada TPM700
161		- připojení ControlHead (CH) panelu (ovládání radiostanice) v provedení do rámečku DIN integrovaného přímo do palubní desky vozidla, nebo do „kapličky“ umístěné na palubní desce vozidla (rámeček DIN nebo kaplička je součástí dodávky);	Ano, připojení v DIN kaplička na palubní desce vozidla
162		- umístění radiobloku „BER“ na snadně přístupném místě vozidla (radioblok není součástí dodávky);	Ano
163		- zabudování celé kabeláže tak, aby nedocházelo k poškození kabeláže ani radiobloku;	Ano
164		- možnost kabelového připojení mobilního datového terminálu (počítače);	Ano
165		- GPS přijímač rozhraní RS232 umístěný ve vozidle na místě s velmi dobrým příjmem signálu a propojený s radioblokem;	Ano
166		- záložní zdroj TBU;	Ano
		- magnet na uchycení mikrofonu radiostanice umístěný v prostoru palubní desky vozidla v dosahu řidiče i spolujezdce;	Ano
167		- zisková anténa na vozidlo, TNC konektor, vlnová délka 5/8λ;	Ano
168	Všeobecné podmínky:		
169	Jiné rozmístění jednotlivých komponentů a výbavy včetně úložných prostor v jiných částech nástavby než je popsáno, je možné, ale pouze za předpokladu, že si to vyžádají konstrukční, technologické nebo jiné důvody, jako např. rozložení váhy, elektrické rozvody, homologace apod. V tomto případě jsou možné změny, ale pouze při zachování stejného počtu vybavení, jako je uvedeno v požadavku. V případě změn v průběhu realizace je nutné vše konzultovat s konečnými uživateli a následně se zadavatelem. Jakékoliv změny po uzavření kupní smlouvy musí být řádně odůvodněny a písemně odsouhlaseny oběma stranami a následně potvrzeny dodatkem ke kupní smlouvě (pokud je to nutné). Bez těchto úkonů nelze úpravy a změny provést. Změny nelze provést ani v případě, pokud se mění charakter použití předmětu veřejné zakázky;	Ano	
170	Vozidla v konečné úpravě musí být dodána s příslušným schválením MD ČR pro provoz na pozemní komunikaci dle zákona 56/2001Sb. ve znění pozdějších předpisů;	Ano	

171	Elektroinstalace musí být v provedení odpovídajícím maximální bezpečnosti posádky a osob nacházejících se ve vozidle a v bezprostřední blízkosti vozidla. Vozidlo musí být bezpečné pro osoby i v případě dopravní nehody. Za tímto účelem se požadují revize elektroinstalace;	Ano
-----	--	-----

2/ SPECIFIKACE CENY

ZBOŽÍ	Cena za 1 kus v Kč		Množství kusů	Cena celkem v Kč		
	bez DPH	vč. DPH		bez DPH	DPH 21%	vč. DPH
Policejní mikrobus Volkswagen T6 Kombi	1 157 160,00	1 400 164,00	50	57 858 000,00	12 150 200,00	70 008 200,00

Seznam servisů

PIA CZ spol. s.r.o. - AUTO Heller Ostrava
Cihelní 49
70200 Ostrava - Moravská Ostrava



Prodej osobních vozů, Prodej užitkových vozů, Servis osobních vozů, Servis užitkových vozů

PIA CZ spol. s.r.o. - AUTO Heller Opava
Bruntská 7
74707 Opava - Jaktář



Prodej osobních vozů, Prodej užitkových vozů, Servis osobních vozů, Servis užitkových vozů

PIA CZ spol. s.r.o. - Porsche Olomouc
Kaňkova 474/1
77900 Olomouc



Servis osobních vozů; Servis užitkových vozů

SAMOHÝL AUTO a.s.
š. T. Bati 623
76302 Zlín



Prodej osobních vozů, Prodej užitkových vozů, Servis osobních vozů, Servis užitkových vozů

PIA CZ spol. s.r.o. - Porsche Brno
Řípská 13a
62700 Brno



Prodej osobních vozů, Prodej užitkových vozů, Servis osobních vozů, Servis užitkových vozů

PIA CZ spol. s.r.o. - Porsche České Budějovice
Okružní 2657
37004 České Budějovice



Prodej osobních vozů, Prodej užitkových vozů, Servis osobních vozů, Servis užitkových vozů

PIA CZ spol. s.r.o. - Porsche Hradec Králové
Na Okrouhliku 1708/25b
50002 Hradec Králové 2



Prodej užitkových vozů, Servis osobních vozů, Servis užitkových vozů

PIA CZ spol. s.r.o. - Porsche Plzeň
Podnikatelská 1
30100 Plzeň - Borská pole

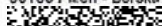



Prodej osobních vozů, Prodej užitkových vozů, Servis osobních vozů, Servis užitkových vozů

PIA CZ spol. s.r.o. - Porsche Praha - Prosek
Liberecká 12, P.O.Box 52

18200 Praha 6



PIA CZ spol. s.r.o. - Porsche Praha - Smíchov

Vrchlického 31

150 00 Praha 6



Prodej osobních vozů, Prodej užitkových vozů, Servis osobních vozů, Servis užitkových vozů

Prodej užitkových vozů, Servis osobních vozů, Servis užitkových vozů

Louda Auto a.s.

Hradecká 555

530 09 Pardubice



Prodej osobních vozů, Prodej užitkových vozů, Servis osobních vozů, Servis užitkových vozů

Auto Vysočina s.r.o.

Žitkova 469 a

58801 Jihlava



Prodej osobních vozů, Prodej užitkových vozů, Servis osobních vozů, Servis užitkových vozů

OKIM, spol. s.r.o.

Masarykova 1028

400 01 Ústí n. Labem



Prodej užitkových vozů, Servis osobních vozů, Servis užitkových vozů

CAR POINT Karlovy Vary

360 06 Karlovy Vary

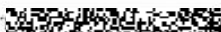

AUTOTREND, spol. s r.o.

České Mládeže 1101

46312 Liberec



Seznam veřejných zadavatelů

Konkrétní veřejný zadavatel bude upřesněn v rámci objednávky.

- 1. Krajské ředitelství policie hlavního města Prahy**
Kongresová 2, Nusle, PSČ 140 21 Praha 4
- 2. Krajské ředitelství policie Středočeského kraje**
Na Baních 1535, 156 00 Praha - Zbraslav
- 3. Krajské ředitelství policie Jihočeského kraje**
Lanova tř. 193/26, PSČ 370 74, České Budějovice
- 4. Krajské ředitelství policie Plzeňského kraje**
Nádražní 2, PSČ 306 28, Plzeň
- 5. Krajské ředitelství policie Karlovarského kraje**
Závodní 386/100, Karlovy Vary Dvory
- 6. Krajské ředitelství policie Ústeckého kraje**
Lidické náměstí 899/9, PSČ 401 79, Ústí nad Labem
- 7. Krajské ředitelství policie Libereckého kraje**
Nám. Dr. E. Beneše 24, 460 32 Liberec I – Staré město
- 8. Krajské ředitelství policie Královehradeckého kraje**
Ulrichovo náměstí 810, PSČ 501 01, Hradec Králové
- 9. Krajské ředitelství policie Pardubického kraje**
Na Spravedlnosti 2516, PSČ 530 48, Pardubice
- 10. Krajské ředitelství policie Jihomoravského kraje**
Kounicova 24, 611 32 Brno
- 11. Krajské ředitelství policie kraje Vysočina**
Vrchlického 2627/46, 587 24 Jihlava
- 12. Krajské ředitelství policie Zlínského kraje**
J A. Bati 5637, 760 01 Zlín
- 13. Krajské ředitelství policie Moravskoslezského kraje**
ul. 30 dubna 24, PSČ 728 99, Ostrava
- 14. Krajské ředitelství policie Olomouckého kraje**
třída Kosmonautů 189/10, PSČ 779 00, Olomouc
- 15. Správa logistického zabezpečení PP ČR Praha**
Nádražní 16, 150 05 Praha 5 – Smíchov

Znak Policie ČR

Základem symbolu je pravidelná osmicípá hvězda. Ramena hvězdy jsou podélně půlena. Ve středovém okruží je umístěn pravidelný kříž s rameny ve tvaru lipových listů. Kolem hvězdy je kruhový nápis „Policie České republiky“ provedený velkými písmeny (Univers polotučný). Nápis je ohraničen vnějším okružím. (pozn.: modré ohraničení není součástí policejního znaku a v nákresu slouží pouze ke zvýraznění.)

Podkladová barva symbolu včetně vnitřního okruží a okraje za vnějším okružím v šíři vnějšího okruží je bílá. Poloviny ramen hvězdy jsou střídavě provedeny v černé a šedé (výhradně Pantone 421 CVC) nebo stříbrně lesklé barvě, lipové listy jsou v barvě zelené (výhradně Pantone 347 CVC).

