



Národní knihovna
České republiky
National Library
of the Czech Republic

Níže uvedeného dne, měsíce a roku smluvní strany

Národní knihovna České republiky

státní příspěvková organizace zřízená Ministerstvem kultury České republiky
se sídlem 11000 Praha 1, Staré Město, Klementinum 190

IČO 00023221

DIČ CZ00023221

bankovní spojení: Česká národní banka

číslo účtu: 85535011/0710

zastoupená: PhDr. Martinem Kocandou, generálním ředitelem NK ČR

kontaktní osoba: [REDACTED]

(dále jen „NK ČR“)

a

T.I.S., a.s.

se sídlem 11000 Praha 1, Josefov, Elišky Krásnohorské 12/5

IČO 27214796

DIČ CZ27214796

bankovní spojení: Komerční banka, a.s.

číslo účtu: 35-3776840297/0100

jednající: Pavlem Matějkou, členem představenstva

kontaktní osoba: [REDACTED]

(dále jen „Zhotovitel“)

(dále společně jako „Smluvní strany“ a jednotlivě jako „Smluvní strana“)

uzavřely podle § 1746 odst. (2) zákona č. 89/2012 Sb., občanský zákoník, ve znění pozdějších předpisů (dále jen „občanský zákoník“) tuto smlouvu o dodávce souboru restaurovaného historického sedacího nábytku ve vlastnictví NK ČR (dále jen „Smlouva“).

I. Úvodní ustanovení

1.1



- 1.2 Smluvní strany prohlašují, že vlastnické právo ke všem 17 kusům v příloze č. 1 specifikovaného nábytku svědčí NK ČR, která své vlastnické právo Zhotoviteli jednoznačně prokázala.
- 1.3 Smluvní strany prohlašují, že údaje a skutečnosti, které uvedly v úvodu Smlouvy, jsou ke dni uzavření Smlouvy pravdivé a v souladu se stavem zápisu v obchodním rejstříku, v živnostenském rejstříku. Smluvní strany se zároveň zavazují, že změny dotčených údajů oznámí bez prodlení druhé Smluvní straně. Jestliže tak jedna Smluvní strana neučiní, nahradí druhé Smluvní straně veškerou škodu, která druhé Smluvní straně vznikla opomenutím Smluvní strany první.

II. Předmět Smlouvy

- 2.1 Předmětem této Smlouvy je závazek Zhotovitele dodat NK ČR celkem čtrnáct (14) kusů zrestaurovaného sedacího nábytku a tři (3) kusů sedacího nábytku v původní podobě (specifikace tohoto nábytku včetně fotodokumentace tvoří přílohu č. 2 této Smlouvy) (dohromady dále jen „**předmět plnění**“) a závazek NK ČR zaplatit Zhotoviteli cenu způsobem a v termínu sjednanými touto Smlouvou.
- 2.2 Zhotovitel prohlašuje, že restaurátorské práce provedl s odbornou péčí, na svůj náklad a nebezpečí, v souladu s platnými, standardními a obvyklými postupy profese a předmět plnění je bez právních a faktických vad.
- 2.3 Smluvní strany se dohodly, že nebezpečí škody na předmětu plnění přechází na NK ČR teprve v okamžiku podpisu předávacího protokolu (čl. III odst. 3.3 této Smlouvy) v místě plnění v souladu s touto Smlouvou.
- 2.4 Náklady spojené s dopravou, ochranného zabalení pro přepravu a převzetím předmětu plnění nese NK ČR.

III. Dodací lhůta, místo a způsob plnění

- 3.1 Místem plnění je sídlo NK ČR, tj. Klementinum 190, 110 00 Praha 1.
- 3.2 Termín předání předmětu plnění dle čl. II odst. 2.1 této Smlouvy je stanoven do deseti (10) kalendářních dnů ode dne nabytí účinnosti této Smlouvy.
- 3.3 Předání předmětu plnění a dokumentace související s předmětem plnění Smluvní strany potvrdí datovaným předávacím protokolem podepsaným kontaktními osobami Smluvních stran. Součástí předávacího protokolu bude fotodokumentace každého předaného kusu předmětu plnění, a to v rozsahu minimálně 4 fotografií.
- 3.4 Zhotovitel se zavazuje zabezpečit vlastní dopravu předmětu plnění na místo plnění. NK ČR se zavazuje zajistit Zhotoviteli přístup do objektů NK ČR za účelem řádného převzetí předmětu plnění.

IV. Cena a platební podmínky

- 4.1 Celková cena předmětu plnění byla stanovena dohodou Smluvních stran ve výši 946.150,- Kč (slovy: devět set čtyřicet šest tisíc jedno sto padesát korun českých) bez DPH. DPH bude účtována ve výši určené podle právních předpisů platných ke dni uskutečnění zdanitelného plnění – datum podpisu předávacího protokolu.



4.2 Celková cena předmětu plnění se skládá z následujících položek:

- 4.2.1 částka ve výši [redacted] za provedení restaurátorských prací a materiálu použitého při restaurování předmětu plnění. Tato cena vychází z Rozboru a cenového odhadu restaurátorských prací na souboru sedacího nábytku vypracovaného restaurátorem dřeva Karlem Štojdlem, IČO 14935066, se sídlem Petřilova 3311/33, 143 00 - Praha 4 – Modřany, který si NK ČR jako objednatel nechala vypracovat (Rozbor a cenový odhad restaurátorských prací na souboru sedacího nábytku tvoří přílohu č. 3 této Smlouvy);
- 4.2.2 částka ve výši [redacted] bez DPH za zabalení a dopravu předmětu plnění do místa plnění;
- 4.2.3 částka ve výši [redacted] bez DPH za odborné skladování předmětu plnění po celou dobu držby.
- 4.3 Smluvní strany se dohodly, že výše uvedené ceny jsou ceny nejvýše přípustné, pevné a konečné a zahrnují veškeré náklady nutné nebo Zhotovitelem vynaložené pro řádné splnění předmětu Smlouvy.
- 4.4 Celkovou cenu dle odst. 4.1 tohoto článku Smlouvy je NK ČR povinna zaplatit Zhotoviteli bankovním převodem na bankovní účet Zhotovitele uvedený v záhlaví této Smlouvy na základě řádně vystaveného daňového dokladu, který je Zhotovitel oprávněn vystavit nejdříve ke dni uskutečnění zdanitelného plnění, který je dnem podepsání předávacího protokolu podle čl. III odst. 3.3 této smlouvy. Splatnost daňového dokladu se sjednává v délce 30 kalendářních dnů ode dne jeho prokazatelného doručení NK ČR na adresu uvedenou v záhlaví Smlouvy. Smluvní strany si výslovně sjednaly, že NK ČR nebude Zhotoviteli poskytovat žádné zálohové platby na jakékoliv plnění. Platby dle této Smlouvy budou probíhat výhradně v korunách českých (Kč) a rovněž veškeré cenové údaje budou uváděny v této měně.
- 4.5 Daňový doklad musí obsahovat číslo Smlouvy dle číslování NK ČR a musí splňovat náležitosti daňového a účetního dokladu podle zákona č. 563/1991 Sb., o účetnictví, ve znění pozdějších předpisů a musí mít náležitosti obchodní listiny dle § 435 občanského zákoníku. V případě, že daňový doklad výše uvedené náležitosti nebude splňovat nebo bude obsahovat nesprávné údaje či bude vystaven neoprávněně, vrátí NK ČR daňový doklad Zhotoviteli k opravě, doplnění či stornování bez nároku na jeho proplacení. Splatnost opraveného daňového dokladu je 30 kalendářních dnů ode dne jeho prokazatelného doručení NK ČR na adresu NK ČR uvedenou v záhlaví této Smlouvy. Ke splatnosti nastalé na základě předchozího NK ČR vráceného daňového dokladu se nepřihlíží.
- 4.6 Závazek NK ČR zaplatit cenu za předmět plnění je splněn již dnem odepsání příslušné částky z bankovního účtu NK ČR ve prospěch bankovního účtu Zhotovitele ve lhůtě splatnosti.
- 4.7 NK ČR je oprávněna uhradit za Zhotovitele DPH ze zdanitelného plnění dle Smlouvy přímo příslušnému správci daně ve smyslu § 109a zákona o DPH. Pokud NK ČR postupuje dle předchozí věty, zanikne jeho smluvní závazek zaplatit částku odpovídající DPH Zhotoviteli.
- 4.8 Zhotovitel prohlašuje, že ve Smlouvě uvedl svůj bankovní účet zveřejněný správcem daně způsobem umožňujícím dálkový přístup ve smyslu zákona o DPH. Zhotovitel se dále zavazuje, že v daňovém dokladu adresovaném NK ČR uvede jako bankovní účet určený pro účely poskytnutí úplaty za zdanitelné plnění dle Smlouvy svůj účet zveřejněný správcem daně způsobem umožňujícím dálkový přístup ve smyslu zákona o DPH. Zhotovitel se dále zavazuje NK ČR předem prokazatelně písemně informovat o připravované změně údaje o účtu zveřejněném správcem daně způsobem umožňujícím dálkový přístup ve smyslu zákona o DPH.
- 4.9 Zhotovitele prohlašuje, že správce daně před uzavřením Smlouvy nerozhodl, že je nespolehlivým plátcem ve smyslu zákona o DPH. V případě, že správce daně rozhodne po uzavření Smlouvy, že



je Zhotovitel nespolehlivým plátcem ve smyslu zákona o DPH, zavazuje se Zhotovitel informovat o tom prokazatelně písemně NK ČR do 24 hodin poté, kdy mu bylo doručeno příslušné rozhodnutí správce daně, a to bez ohledu na vykonatelnost takového rozhodnutí a způsob jeho doručení. Pro případ nepravdivosti prohlášení ve větě první tohoto odstavce nebo porušení povinnosti dle věty druhé tohoto článku je Zhotovitel povinen na výzvu NK ČR zaplatit smluvní pokutu ve výši částky DPH z celkového finančního závazku NK ČR dle Smlouvy.

V. Utvrzení a zajištění závazku

- 5.1 V případě prodlení Zhotovitele s předáním kterékoliv části předmětu plnění oproti lhůtě sjednané v čl. III odst. 3.2 této Smlouvy je Zhotovitel povinen zaplatit NK ČR smluvní pokutu ve výši 3.000,- Kč (slovy: tři tisíce korun českých) za každý chybějící kus předmětu plnění za každý i započatý den prodlení.
- 5.2 V případě prodlení Zhotovitele s odstraněním vady kterékoliv části předmětu plnění oproti lhůtě podle čl. VI odst. 6.4 této Smlouvy je Zhotovitel povinen zaplatit NK ČR smluvní pokutu ve výši 1.000,- Kč (slovy: jeden tisíc korun českých) za každý i započatý den prodlení a za každý případ zvlášť.
- 5.3 V případě prodlení NK ČR s uhrazením řádně vystaveného daňového dokladu je Zhotovitel oprávněn požadovat po NK ČR uhrazení úroku z prodlení ve výši stanovené nařízením vlády č. 351/2013 Sb., ve znění pozdějších předpisů.
- 5.4 Veškeré smluvní pokuty dle Smlouvy jsou splatné do třiceti (30) kalendářních dnů ode dne doručení výzvy k jejich zaplacení povinné Smluvní straně. Úhradu smluvní pokuty lze provést započtením smluvní pokuty proti splatným pohledávkám druhé Smluvní strany. Sjednáním smluvní pokuty podle tohoto článku není dotčeno právo NK ČR na náhradu škody vzniklé z porušení povinností utvrzovaných tímto článkem, tzn., že Smluvní strany se dohodly, že § 2050 občanského zákoníku se nepoužije.

VI. Záruka a vadné plnění

- 6.1 Zhotovitel odpovídá za odborné provedení restaurátorských prací a použitého materiálu. Zhotovitel tímto poskytuje NK ČR záruku za jakost, zachování jakosti a provedení předmětu plnění v délce dvaceti čtyř (24) měsíců ode dne podpisu předávacího protokolu dle čl. III odst. 3.3 této Smlouvy. V rámci této záruky se Zhotovitel zavazuje, že předmět plnění bude mít nejvyšší dosažitelnou jakost (kvalitu) po celou záruční dobu.
- 6.2 Práva a povinnosti ze záruky poskytnuté Zhotovitelem na předaný a převzatý předmět plnění nezanikají ani odstoupením kterékoli ze Smluvních stran od Smlouvy.
- 6.3 V případě, že bude zjištěno, že předmět plnění vykazuje vady, uplatní se při odstraňování těchto vad obecný postup dle občanského zákoníku.
- 6.4 Zhotovitel bez zbytečného odkladu, nejpozději ve lhůtě do tří (3) pracovních dní od doručení reklamace, projedná s NK ČR reklamovanou vadu a způsob jejího odstranění. Neodstraní-li Zhotovitel vady jím zaviněné v dohodnuté lhůtě, může NK ČR požadovat po Zhotoviteli uhrazení smluvní pokuty ve výši 1.000,- Kč (slovy: jeden tisíc korun českých) za každý i započatý den prodlení s odstraněním reklamované vady. Tím není dotčeno právo NK ČR na náhradu škody. Nedohodnou-li se Smluvní strany jinak, přebírá Zhotovitel předmět plnění k opravě na adrese NK ČR uvedené v záhlaví této Smlouvy.



VII. Závěrečná ustanovení

- 7.1 Tato Smlouva se řídí právním řádem České republiky, a to v otázkách v ní výslovně neupravených občanským zákoníkem.
- 7.2 Ukáže-li se některé ustanovení této Smlouvy zdánlivým (nicotným), posoudí se vliv takového ustanovení Smlouvy obdobně podle § 576 občanského zákoníku.
- 7.3 Smluvní strany si výslovně sjednávají zákaz postupování pohledávek z této Smlouvy (§1881 občanského zákoníku) na třetí osoby a dále zákaz postupování práv a povinností ze Smlouvy nebo její části (§1895 občanského zákoníku) na třetí osoby.
- 7.4 Tato Smlouva obsahuje úplnou dohodu Smluvních stran ve věci předmětu Smlouvy, a nahrazuje veškeré ostatní písemné či ústní dohody učiněné ve věci předmětu této Smlouvy.
- 7.5 Za adresy pro doručování projevů vůle mezi účastníky se považují adresy uvedené v záhlaví této Smlouvy. Za řádné a účinné doručení písemných projevů vůle týkajících se vztahů a nároků vzniklých z této Smlouvy se považuje i případ, kdy dojde k tzv. závadám při doručování prodávajícím vykazovaným orgánem pověřeným poštovní přepravou (zejm. nevyzvednutí si zásilky adresátem, neznámost nebo nemožnost kontaktovat adresáta na uvedené adrese apod.). V takových případech se za okamžik řádného doručení projevu vůle pro účely této Smlouvy považuje 10. den následující po prvním pokusu orgánu pověřeného poštovní přepravou o doručení projevu vůle adresátovi.
- 7.6 Tuto Smlouvu mohou Smluvní strany měnit a doplňovat výhradně vzestupně číslovanými písemnými dodatky, podepsanými oběma Smluvními stranami.
- 7.7 Smluvní strany si sjednávají oprávnění NK ČR zpracovávat a poskytovat informace v souvislosti s plněním na základě této Smlouvy pro účely plnění zákonných povinností NK ČR (účetní a daňové účely, finanční a veřejnosprávní kontroly dle zákona č. 320/2001 Sb., o finanční kontrole, ve znění prováděcích předpisů, dále kontroly dle zákona č. 255/2012 Sb. o kontrole, plnění povinností dle zákona č. 219/2000 Sb. o majetku ČR, zajištění ochrany osob a majetku mj. ve smyslu přílohy č. 4 k nařízení vlády ČR č. 522/2005 Sb., obsahující seznam utajovaných informací v oblasti působnosti Ministerstva kultury, plnění povinností dle zákona č. 340/2015 Sb., o zvláštních podmínkách účinnosti některých smluv, uveřejňování těchto smluv a o registru smluv, ve znění pozdějších předpisů (dále jen „zákon o registru smluv“), jakož i pro statistické účely a plnění povinností uložených NK ČR dalšími právními předpisy.
- 7.8 Smluvní strany se zavazují řešit veškeré své případné spory vzešlé nebo související s touto Smlouvou přednostně mimosoudní cestou, přičemž se za tímto účelem zavazují poskytnout si navzájem potřebnou součinnost. Nedojde-li však mezi smluvními stranami v přiměřené době k mimosoudní dohodě, sjednávají si smluvní strany příslušnost českých soudů k řešení svých sporů.
- 7.9 Smlouva je vyhotovena ve čtyřech (4) originálech, z nichž NK ČR obdrží tři (3) vyhotovení a Zhotovitel obdrží jedno (1) vyhotovení.
- 7.10 Smlouva nabývá platnosti dnem jejího podpisu oprávněnými osobami obou Smluvních stran a účinnosti dnem jejího uveřejnění podle zákona o registru smluv. Smluvní strany se dohodly, že tuto Smlouvu v registru smluv uveřejní NK ČR.
- 7.11 Smluvní strany prohlašují, že jsou způsobilé uzavřít tuto Smlouvu, stejně jako jsou způsobilé nabývat v rámci zákona vlastním právním jednáním práva a povinnosti.
- 7.12 Smluvní strany prohlašují, že Smlouva byla uzavřena na základě jejich pravé, svobodné vůle, prosté omylu, že se s obsahem Smlouvy seznámily, souhlasí s ním a na důkaz toho připojují své podpisy.
- 7.13 Nedílnou součástí této Smlouvy jsou následující přílohy:



Národní knihovna
České republiky
National Library
of the Czech Republic

- Příloha č. 1 – Specifikace předaného nábytku včetně fotodokumentace
Příloha č. 2 – Specifikace předmětu plnění včetně fotodokumentace
Příloha č. 3 – Rozbor a cenový odhad restaurátorských prací na souboru sedacího nábytku
vypracovaný restaurátorem dřeva Karlem Štojdlem

V Praze dne



Národní knihovna České republiky
PhDr. Martin Kocanda
generální ředitel

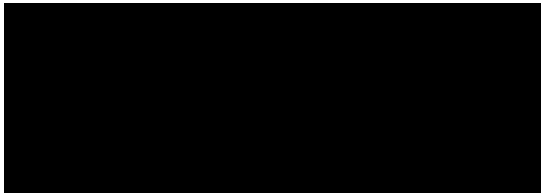

V Praze dne

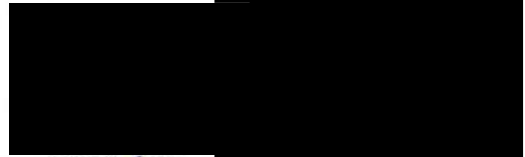

T.I.S./a.s.
Pavel Matějka
jednatel



Příloha č. 1 - Specifikace předaného nábytku včetně fotodokumentace

- Položka č. 1 - kostra židle čalouněná empírová - inventární číslo 9020410000
- Položka č. 2 - kostra křesla empírové polstrované - inventární číslo 8702400000
- Položka č. 3 a 4 - 2x kostra křesla - inventární číslo 8702380000 a 8702390000
- Položka č. 5 a 6 - 2x kostra židle - inventární číslo 8702360000 a 8702370000
- Položka č. 7 a 8 - 2x kostra židle - inventární číslo 8702040000
- Položka č. 9 - kostra křesla - inventární číslo 8702310000
- Položka č. 10 - kostra židle - inventární číslo 8702330000
- Položka č. 11 - kostra židle - inventární číslo 8702340000
- Položka č. 12 - kostra židle - inventární číslo 8702350000
- Položka č. 13 - kostra křesla Biedermaier - inventární číslo 8702180000
- Položka č. 14 - kostra klasicistního křesla - inventární číslo 8702020000
- Položka č. 15 - kostra vysokého křesla - inventární číslo 8702200000
- Položka č. 16 - kostra křesla Biedermaier - inventární číslo 8702190000
- Položka č. 17 - kostra křesla Biedermaier - inventární číslo 8702170000

ΡΕΙΛΟΝΑ Ε. 1 - ΡΟΛΟΪΚΑ Ε. 1





PRÍLOHA č. 1 - POLOŽKA č. 3 A 4

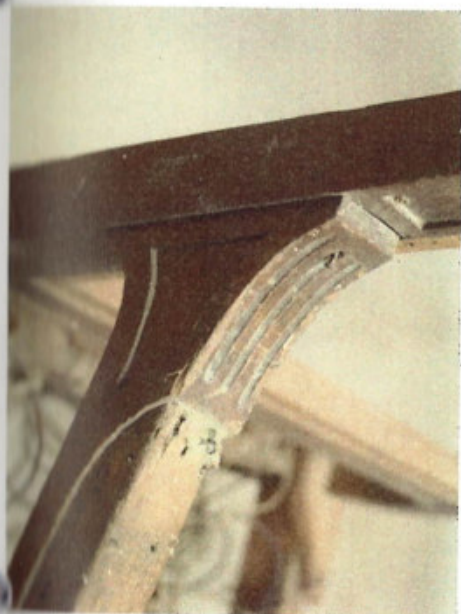



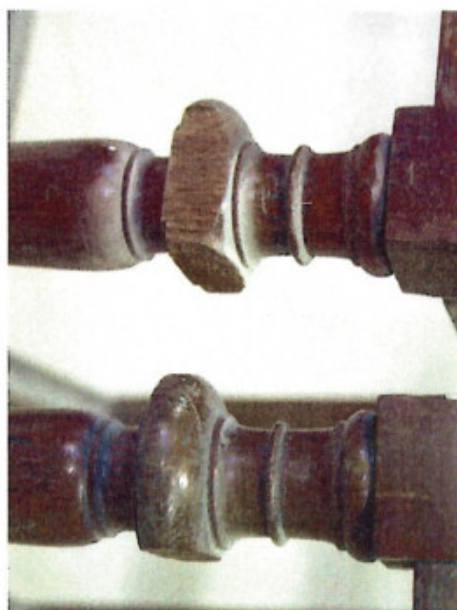
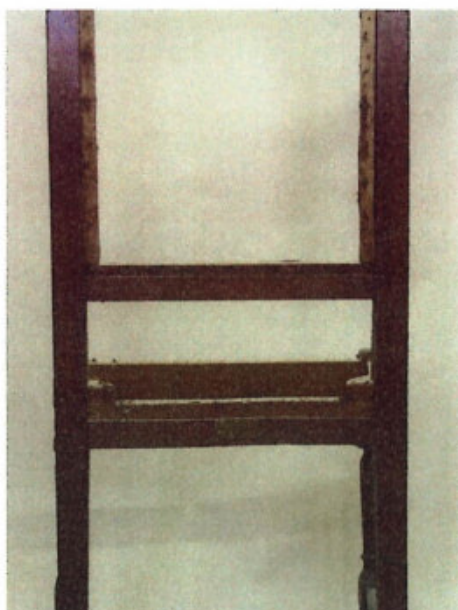



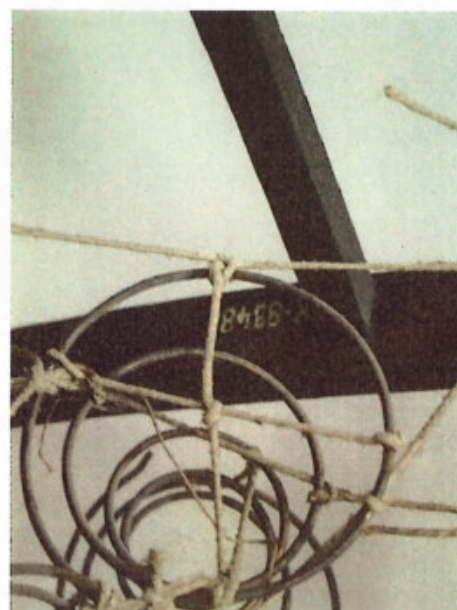



ПРЕЛОМА с.1 - ПОЛОЖКА с.9



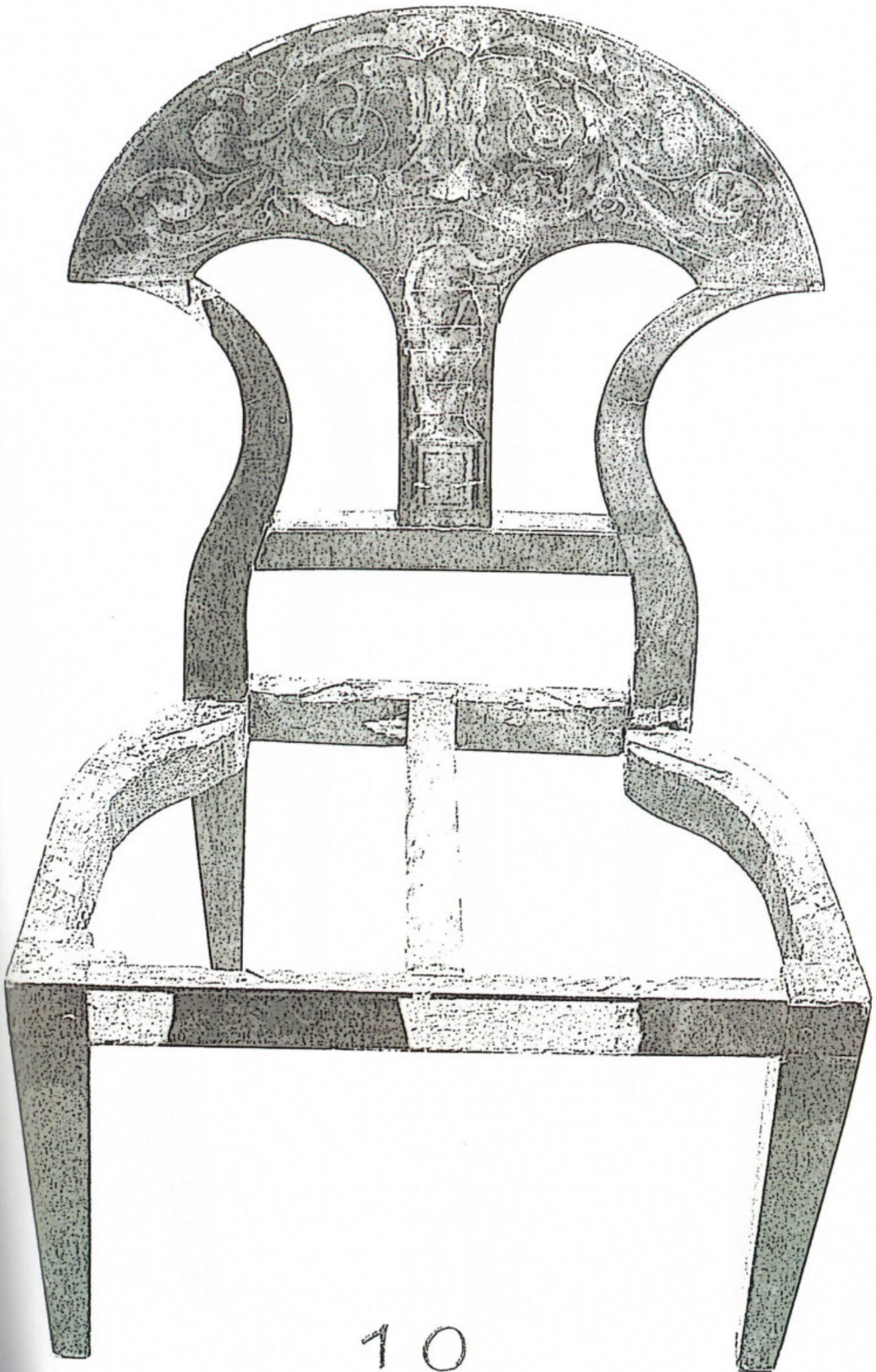

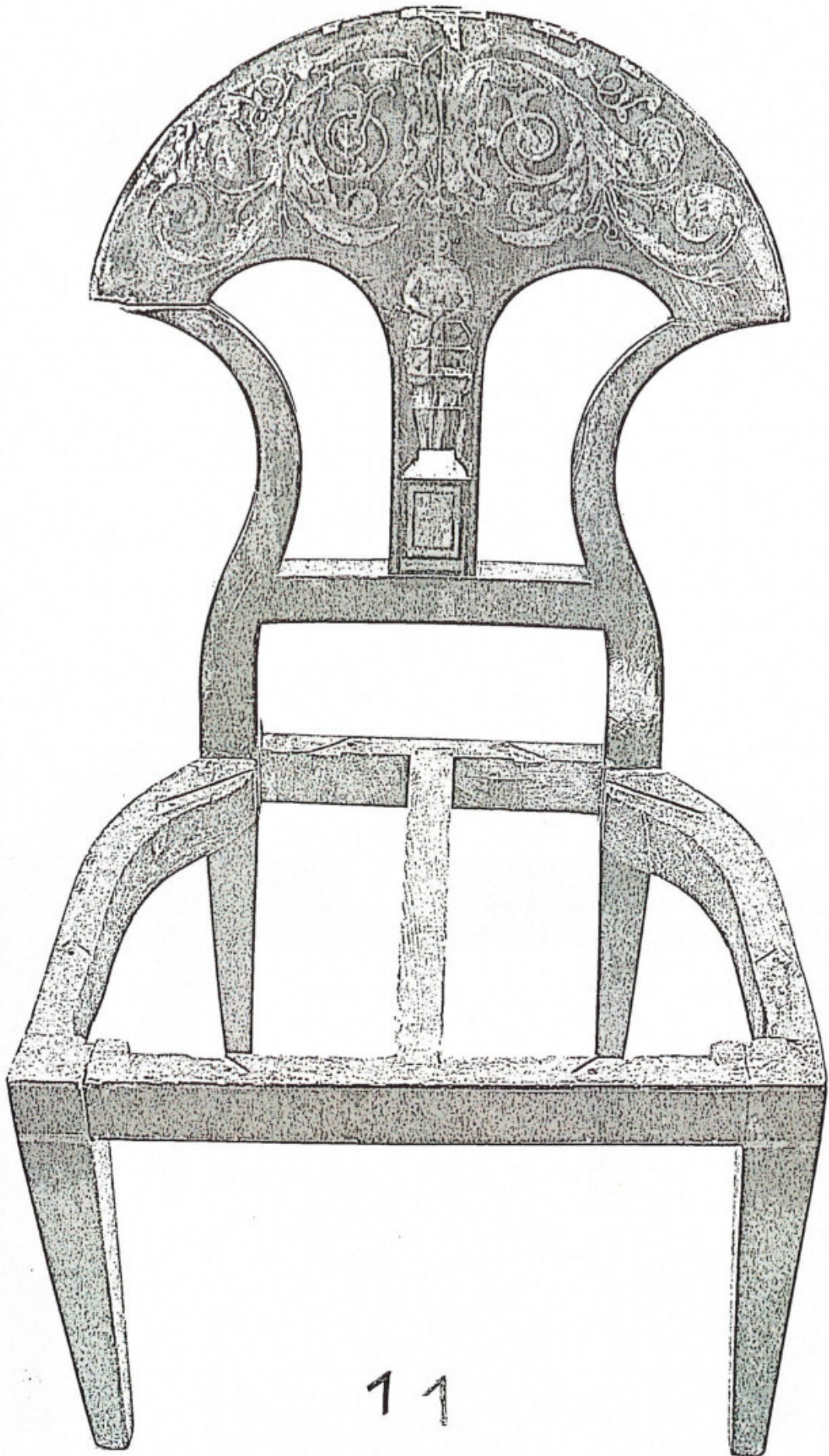

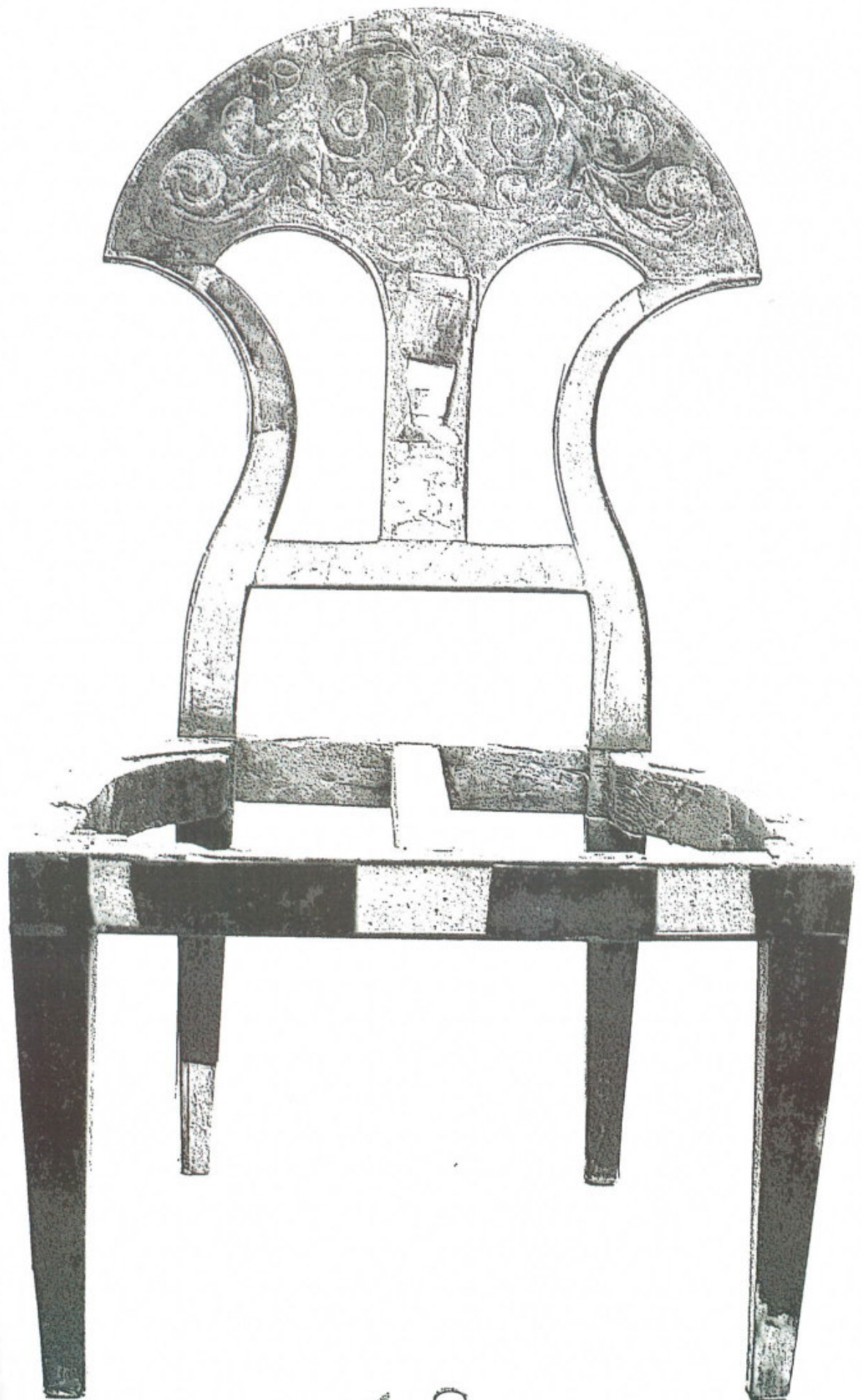





ΠΡΩΤΟΝΑ Σ. 1 - ΡΟΛΟΕΚΑ Σ. 14



PRÍLOHA č. 1 - POLOŽKA č. 15



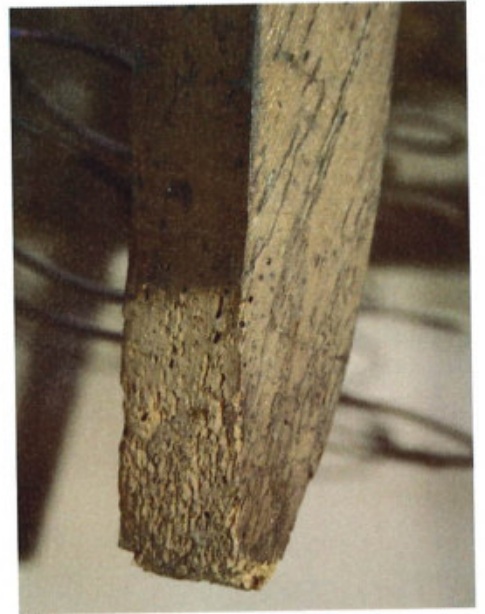
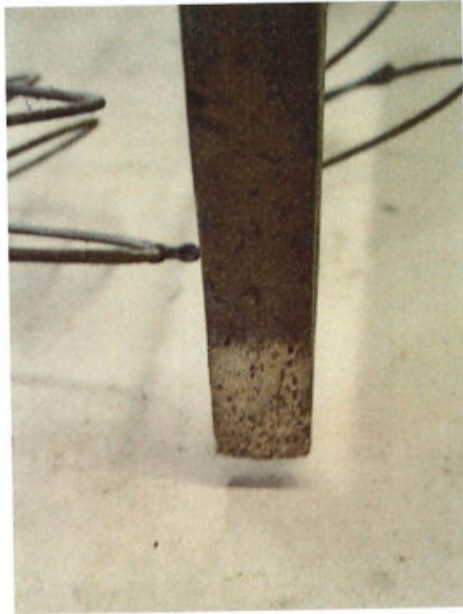



PRÍLOHA č.1 - POLOŽKA č. 17.





Příloha č. 2 - Specifikace předmětu plnění včetně fotodokumentace

- Položka č. 1 - restaurovaná židle čalouněná empírová - inventární číslo 9020410000
- Položka č. 2 - restaurované křeslo empírové polstrované - inventární číslo 8702400000
- Položka č. 3 a 4 - 2x restaurované křeslo - inventární číslo 8702380000 a 8702390000
- Položka č. 5 a 6 - 2x restaurovaná židle - inventární číslo 8702360000 a 8702370000
- Položka č. 7 a 8 - 2x restaurovaná židle - inventární číslo 8702040000
- Položka č. 9 - restaurované křeslo - inventární číslo 8702310000
- Položka č. 10 - kostra židle - inventární číslo 8702330000
- Položka č. 11 - kostra židle - inventární číslo 8702340000
- Položka č. 12 - kostra židle - inventární číslo 8702350000
- Položka č. 13 - restaurované křeslo Biedermaier - inventární číslo 8702180000
- Položka č. 14 - restaurované klasicistní křeslo - inventární číslo 8702020000
- Položka č. 15 - restaurované vysoké křeslo - inventární číslo 8702200000
- Položka č. 16 - restaurované křeslo Biedermaier - inventární číslo 8702190000
- Položka č. 17 - restaurované křeslo Biedermaier - inventární číslo 8702170000

ΠΕΡΙΛΟΗΑ σ. 2 - ΡΑΛΟΪΚΑ σ. 1





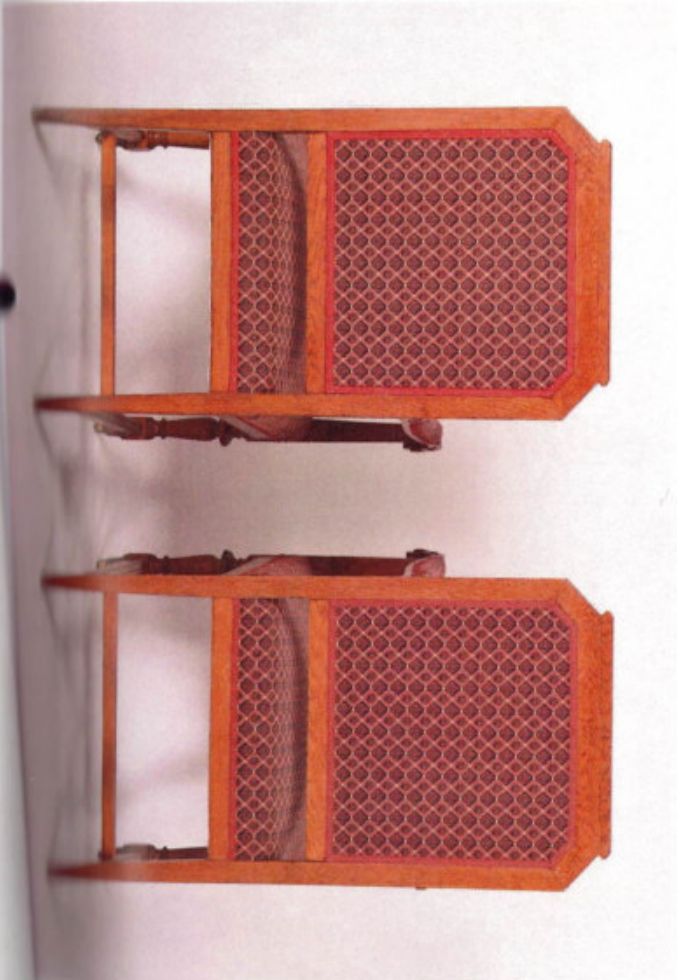

ПРЕЛОМА С.2 - ПОЛОЖКА Ч. 5 А 6



PŘÍLOHA č. 2 - POLOŽKA č. 7 A 8

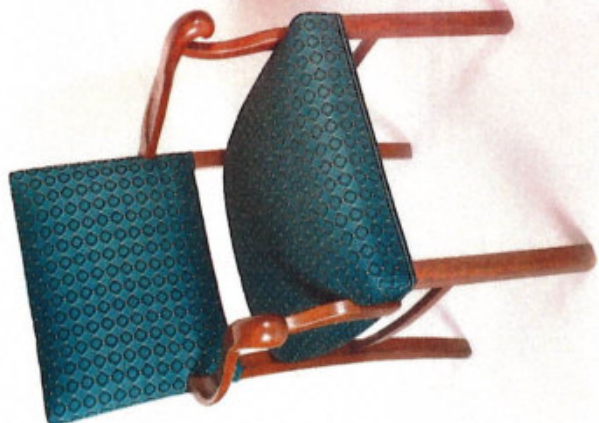





PRÍLOHA č. 2 - POLOŽKA č. 11



PRÍLOHA č. 2 - POLOŽKA č. 12



PIZICLOMA č. 2 - POLOŽKA č. 13



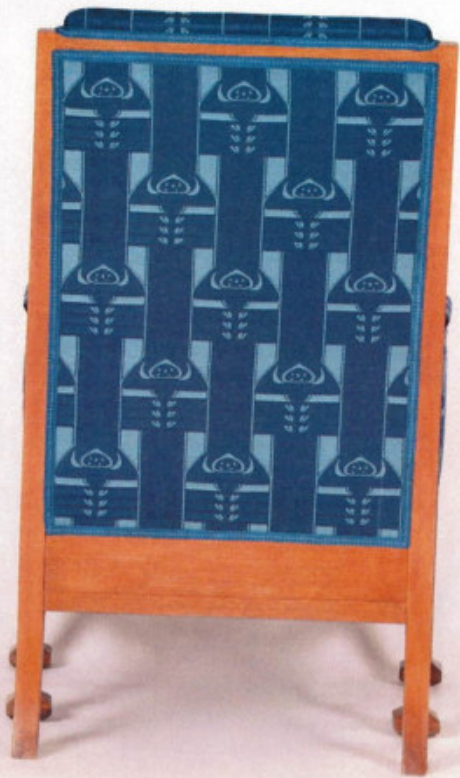

ΠΕΡΙΛΟΗΙΑ 0.2 - ΡΟΛΟΝΑ 0. 15





PRÍLOHA č. 2 - POLOŽKA č. 17



ŘEKBÁŘ RESTAURÁTORSKÝCH PRACÍ

KAREL ŠTOIDL

RESTAURÁTORSKÉ PRÁCE
S DOVOLENÍM MINISTERSTVA KULTURY ČR

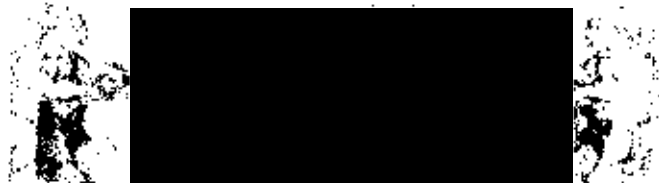

**ROZBOR A CENOVÝ ODHAD
RESTAURÁTORSKÝCH PRACÍ
NA SOBORU SEDACÍHO NÁBYTKU**

- P 219-kostra křesla
- X 3-kostra křesla
- X 1 + X 2-kostra křesla
- P 217-kostra křesla
- P 220-kostra křesla
- P 232-pohovka(torzo)
- P 236-kostra židle
- P 218-kostra křesla
- P 238+P 239-kostry křesel
- P 231-kostra křesla
- X 4-kostra křesla

ZADAVATEL: NÁRODNÍ KNIHOVNA ČESKÉ REPUBLIKY

Na základě Vaší objednávky na rozbor a cenový odhad restaurátorských prací na souboru předloženého sedacího nábytku si Vám dovoluji předložit tuto zprávu, která je vypracována na základě mých dosavadních zjištění aktuálního stavu bez možnosti podrobného vyhodnocení chemicko-technologického průzkumu a restaurátorského záměru. Má zpráva vychází z tušeného předpokladu, že je nutné realizovat restaurátorský zásah, který bude v plné míře respektovat původní technologie a materiály aniž by byla omezena estetická hodnota a funkčnost nábytku v interiéru.

Na první pohled je patrné, že jednotlivé kusy již delší dobu nesloužily svému poslání. Mechanické poškození je důsledkem dlouhodobého užívání a nevhodného skladování. Z několika kusů bylo neodborně odstaněno čalounění. Nadměrná vlhkost je příčinou uvolněných švarten a dých. Na mnoha místech jsou patrné výletové otvory po červotoči.

U každého kusu doporučuji vypracovat restaurátorský záměr a pokud by se jednalo o kulturní památku je nutné požádat o závazné stanovisko územně příslušného orgánu.

V obrazové příloze jsou pro lepší přehlednost fotografie jednotlivých kusů nábytku a celková předpokládaná cena za restaurování. Tyto částky se mohou u jednotlivých kusů lišit směrem dolů i nahoru. Upozorňuji, že podstatný vliv na konečnou cenu mohou mít okolnosti, které nejsou v tuto chvíli známy je to např. výsledek Ch-T průzkumu, případné vypuštění některých činností, ceny potahových materiálů atd.

V této ceně by měly být zahrnuty všechny níže popisované položky.

Předběžné práce

- a) prohlídka předmětu – cestovní a mzdové náklady
- b) předběžný záměr (fotodokumentace, grafická dokumentace, textová část – odměna pro fotografa, grafika, restaurátora)
- c) vypracování cenové nabídky
- d) návrh smlouvy a další konzultace – odměna právníkovi atd.

Režijní náklady

- a) transporty (tabulkový výpočet podle vzdálenosti nebo odměna pro specializovanou transportní firmu)
- b) skladovací prostory (nájem, klimatizace, ostraha po dobu realizace)
- c) výrobní prostory (nájem, energie, amortizace nástrojů atd)
- d) administrativní práce (provoz kanceláře, telefony, mzdové náklady na administrativní sílu atd.)
- e) pojištění provozu, případně i jednotlivých restaurovaných předmětů

Přípravné práce

- a) restaurátorský průzkum – odběr vzorků na chemicko-technologický průzkum k určení použitých dřevin (úlomek dřeva se změkčí varem ve vodě a poté se na sáňkovém mikroskopu připraví tři tenké řezy – příčný, radiální a tangenciální.

Studiem buněčné struktury pod mikroskopem a srovnáním se standardy se dřevo identifikuje) a případnou stratigrafií materiálů použitých při povrchové úpravě či dřívějším zpevňování dřeva (pro stanovení přírodních pryskyřic lze použít vysokofrekvenční pyrolýzní plynovou chromatografií) – odměna laboratoři

- b) vyhodnocení průzkumu – odměna restaurátorovi
- c) restaurátorský záměr vypracovaný na základě vyhodnocení průzkumu a schválení navrhovaného postupu a použitých materiálů – restaurátor v součinnosti s pověřeným pracovníkem SPP
- d) ozáření izotopem kobaltu + činností související
- e) ošetření vhodnými fungicidními a insekticidními a insekticidními prostředky (materiál, práce, zajištění hygienicky vhodného prostoru k realizaci, osobní ochranné pomůcky, odsávání atd.)

Restaurátorské práce

- a) zpevnění dřevní hmoty (materiál, práce, zajištění hygienicky vhodného prostoru k realizaci, osobní ochranné pomůcky, odsávání atd.)
- b) umělecko řemeslná práce prováděná pod dohledem restaurátora

A) práce uměleckého truhláře nebo řezbáře

dle předem schváleného postupu – truhlářská oprava konstrukčních spojů, fixace uvolněných částí, doplnění chybějících segmentů, celková oprava kostry – minimalizace vzniklých tvarových deformací v součinnosti s čalouníkem atd., barevné sjednocení doplněných částí, obnova původní povrchové úpravy.
VYSOCE ODBORNÁ PRÁCE VYŽADUJE PRÁCI ZKUŠENÝCH ŘEMESLNÍKŮ, KTERÍ JSOU OBEZNÁMENI SE VĚMI PŮVODNÍMI TECHNOLOGIEMI A JSOU SCOPNI JE PLNĚ VYUŽÍT PŘI SVÉ PRÁCI.

B) Čalounická práce vyžaduje práci odborníka

s praktickou znalostí klasických technik a materiálů, který je ochoten pracovat **BEZ POUŽITÍ NASTŘELOVAČKY A V ŽÁDNÉM PŘÍPADĚ NEPOUŽÍJE NAPŘ. MOLITAM, ALKAPRÉNOVÉ LEPIDLO ATD.** Tato skutečnost by měla být také náležitě oceněna finančně

Použité materiály – dle množství, pořizovací ceny, skladovacích nákladů atd. (Materiály jsou přesně určeny v restaurátorském záměru – jakákoliv změna musí být odsouhlasena pověřeným pracovníkem SPP a protokolárně zapsána. Kalkulace čalounické práce je včetně použitých klasických materiálů (popruhy, hřebíky, péta, provazy, juta, africká tráva, čalounická vata, pikýr atd.), ne však potahové látky případně kůže, ozdobné hřeby atd.

P 219 – kostra křesla

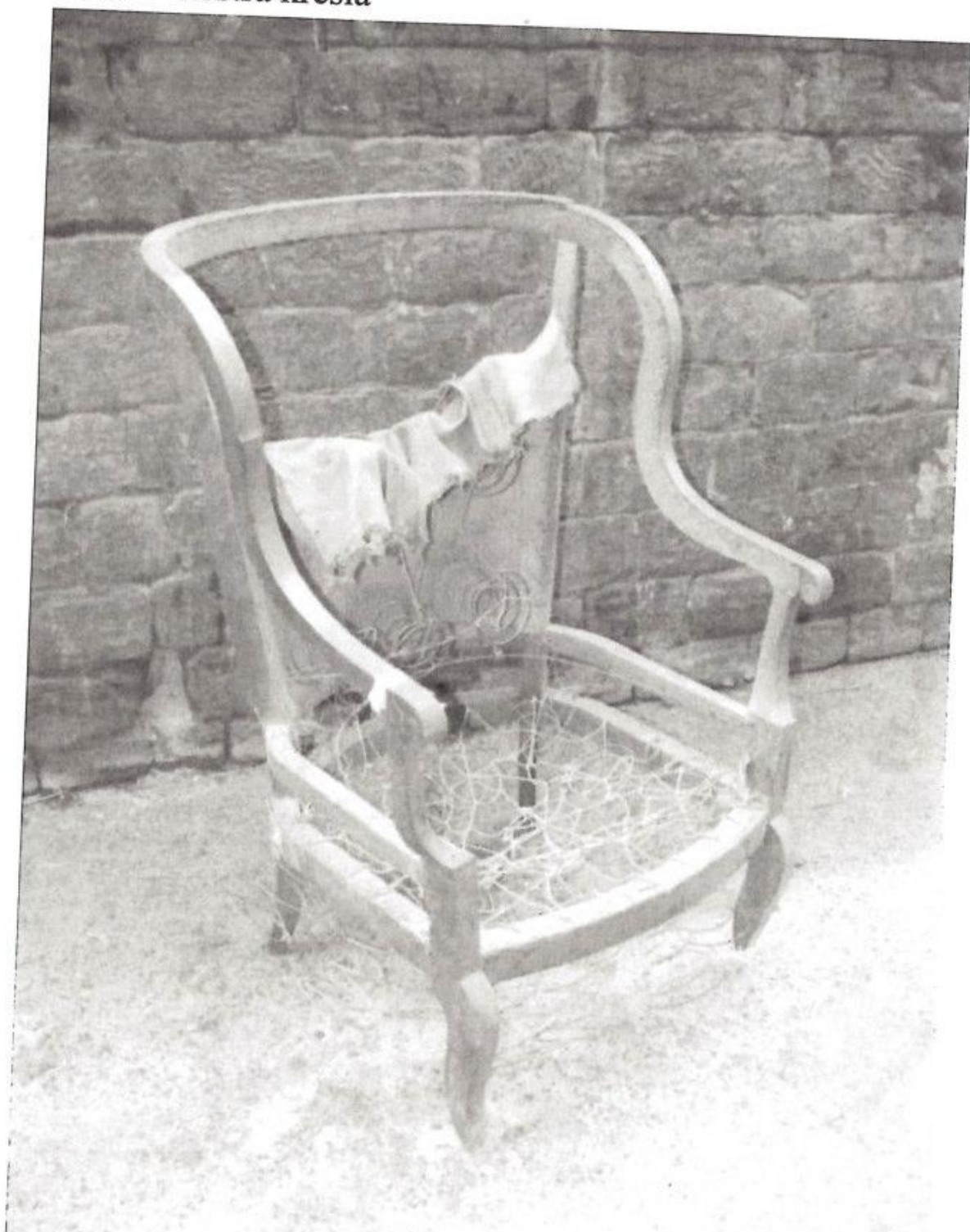

Popis: uhnilé nohy, dřevo silně nesoudržné, neodborně sejmuté čalounění, uvolněné konstrukční spoje, vylomený rozpor. Silně poškozeno.
Rozpočet na restaurování dřeva: cca [REDACTED]

X 3- kostra křesla



Popis: mechanicky poškozená kostra, chybějící materiál, čalounění silně poškozené
Rozpočet na restaurování“ dřevo cc [REDACTED]

X 1 + X 2 – kostra křesla (2x)



Popis: vícečetné mechanické poškození, neodborně sejmuté čalounění. Křesla jsou
typově stejná – 2 kusy
Rozpočet na restaurování: dřevo [REDACTED]
potah

P 217 – kostra křesla



Popis. Silně poškozeno vlhkostí, naklížený materiál je uvolněný nebo zcela chybí, neodborně sejmuté čalounění

Rozpočet restaurování: dřevo cca [REDACTED]

P 220 – kostra křesla



Popis: poškození velkého rozsahu způsobené mechanicky a vlhkostí, včetně hniloby. Částečně odstraněné čalounění

Rozpočet restaurování: dřevo cca [REDACTED]

P 232 – pohovka (torzo)



Popis: uvolněné spoje, ořechové švartny jsou uvolněné a popraskané v důsledku sesychání dřeva. Nakližovaný materiál na více místech chybí zcela. Hlavním problémem se jeví celková deformace opěradla, která se musí odstranit. Konzervativní nebo progresivní metoda by měla být předem schválena v rámci celkové koncepce restaurátorského záměru. Z kostry již bylo odborně odstraněno čalounění.

Rozpočet restaurování: dřevo cca [REDACTED]

P 236 – kostra židle (2x)

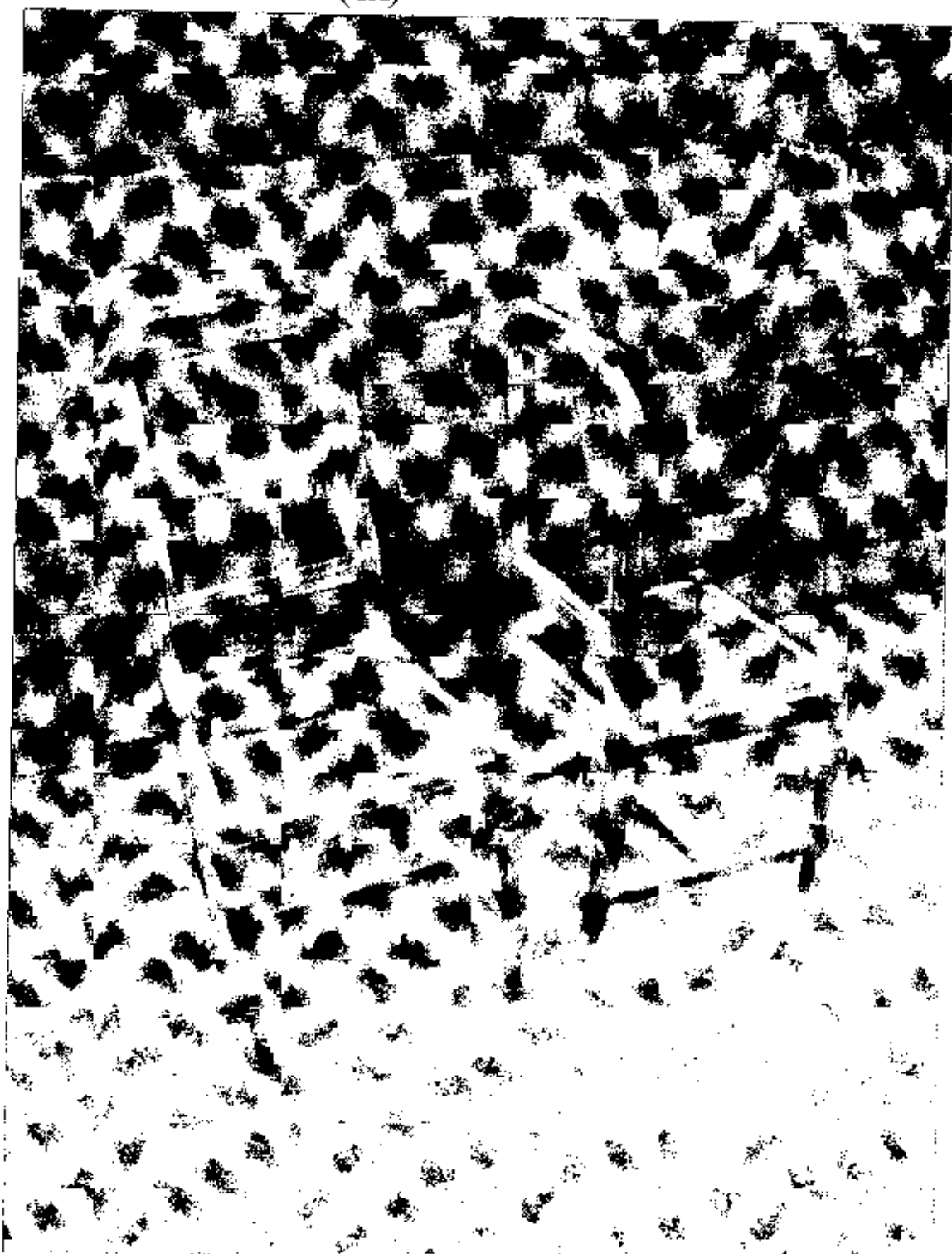

Popis: sejmuté kování, části soustružených masivů chybí, mechanické poškození,
uvolněné spoje, chybí část jedné zadní nohy
Rozpočet restaurování: dřev

P 218 – kostra křesla



Popis: neodborně sejmuté kování, vlhkostí uvolněné a deformované náklížky, na více místech chybí zcela stejně jako některé soustružené prvky

Rozpočet restaurování: dřevo cca [REDACTED]

P 238 + P 239 – kostry křesel (2)

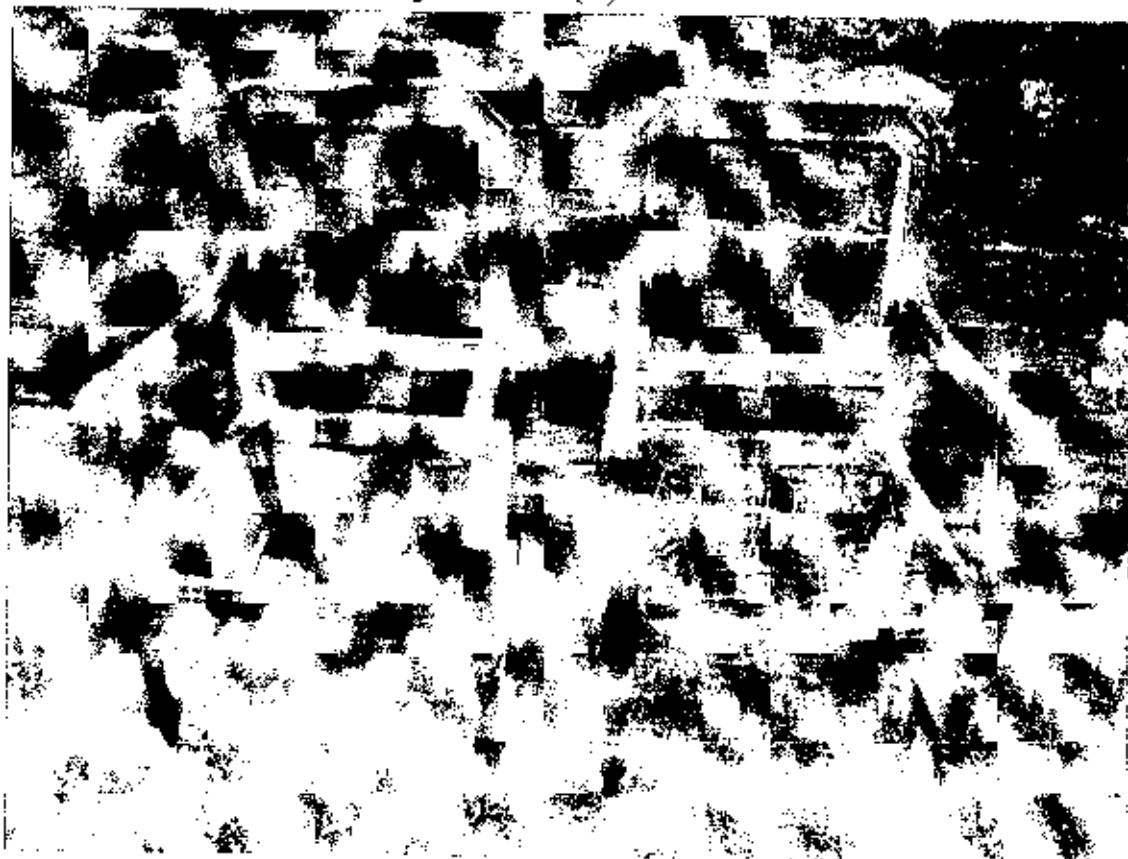

Popis: zcela a částečně odstraněné čalounění, mechanické poškození odpovídá mnohaletému užívání. Uvolněné spoje, chybí části soustružených profilů na předních nohách.

Rozpočet restaurování: dřev

P 231 – kostra křesla

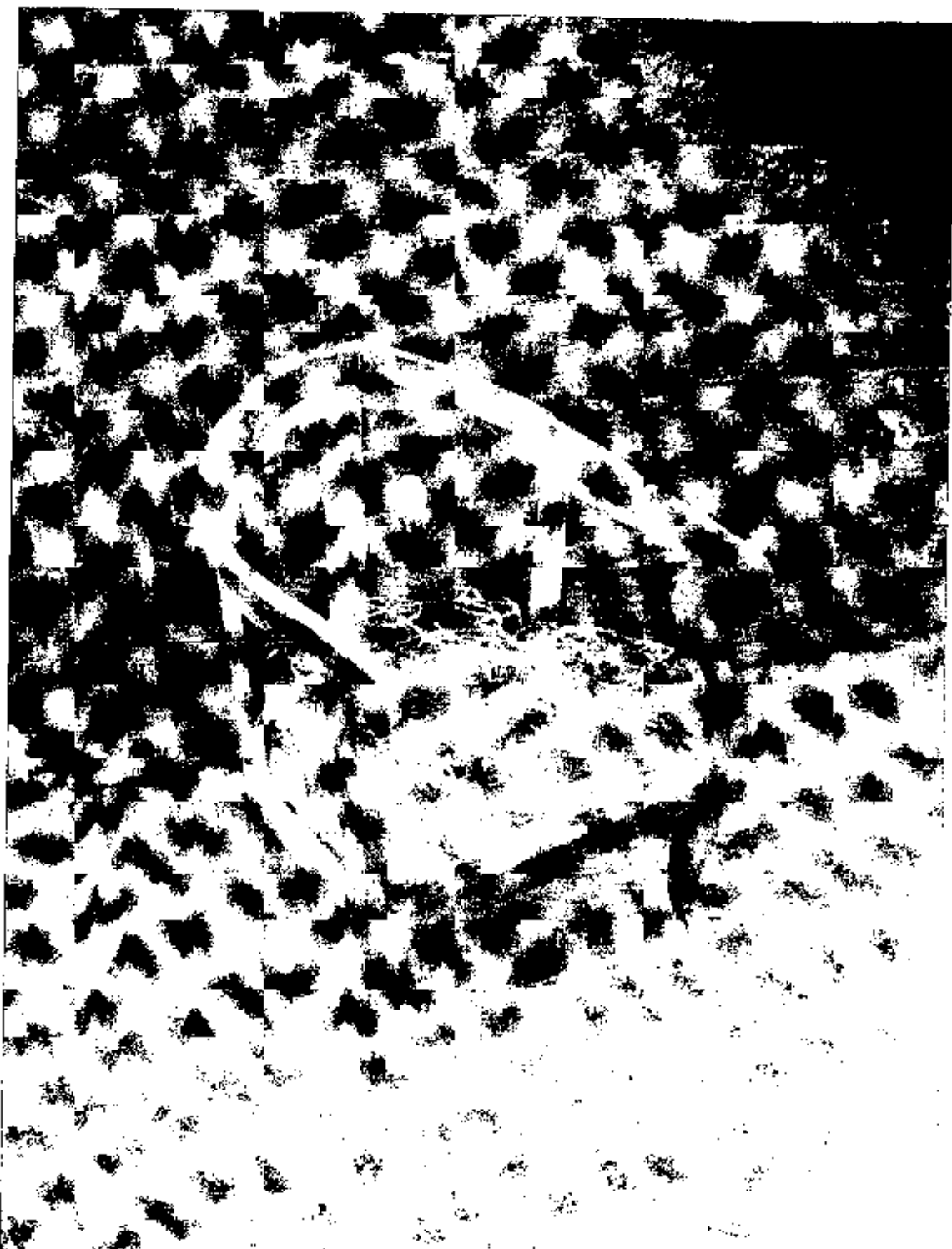

Popis: čalounění částečně odstraněno, odnímatelný sedák. Dýhy i švartny uvolněné působením vlhkost, na mnoha místech chybí.

Rozpočet restaurování: dřevo cca



X 4 –kostra křesla



Popis: uvolněné konstrukční spoje, chybí patka jedné přední nohy, mechanickou poškození povrchu, částečné odstranění čalounění. Odnímatelný sedák.

Rozpočet restaurování: dřevo ca