



SMLOUVA O DÍLO

uzavřená podle ustanovení § 2586 a násl. zákona č. 89/2012 Sb., občanský zákoník, v platném znění
(dále jen „smlouva“)

Čl. I. Smluvní strany

1. Městská část Praha 5

se sídlem: nám. 14. října 1381/4, 150 22 Praha 5
zastoupena: RNDr. Daniel Mazurem, Ph. D., starostou
IČO: 00063631
DIČ: CZ00063631
bankovní spojení: [REDACTED]
číslo účtu: [REDACTED]
(dále jen jako „objednatel“)

2. QARTA ARCHITEKTURA, s. r. o.

se sídlem: Jindřišská 889/17, 110 00 Praha 1
zastoupena: Ing. arch. Davidem Wittassekem, jednatelem
IČO: 26110113
DIČ: CZ 26110113
bankovní spojení: [REDACTED]
číslo účtu: [REDACTED]
(dále jen jako „zhotovitel“)

(dále také společně „smluvní strany“)

3. Osoby oprávněné jednat

3.1 Objednatelům jsou dále zmocněny následující osoby k jednání jeho jménem:

Ve věcech smluvních: RNDr. Daniel Mazur, Ph. D., starosta MČ Praha 5.
Ve věcech administrativně - technických:

Ing. arch. Jan Kábrt, vedoucí Odboru územního rozvoje,
e-mail: [REDACTED], tel.: [REDACTED]

3.2 Zhotovitelem jsou dále zmocněny následující osoby k jednání jeho jménem:

Ve věcech smluvních: Ing. arch. David Wittassek
e-mail: [REDACTED], tel.: [REDACTED]

Ve věcech technických: Ing. arch. David Wittassek
e-mail: [REDACTED], tel.: [REDACTED]

Čl. II. Účel smlouvy

1. Tato smlouva se uzavírá na základě výsledků výběrového řízení veřejné zakázky malého rozsahu na služby vyhlašovanou za podmínek a v souladu se zásadami stanovenými v § 6 a § 27 zákona č. 134/2016 Sb., o zadávání veřejných zakázek, ve znění pozdějších předpisů, mimo režim tohoto zákona s názvem „**Hřiště Hlubočepy**“.
2. Touto smlouvou se zhotovitel zavazuje provést pro objednatele dílo a činnosti, jak je specifikováno v této smlouvě a jejich přílohách, řádně, včas a ve vzorné kvalitě včetně všech objednatelům požadovaných změn díla a jeho součástí.
3. Objednatel se zavazuje k převzetí řádně a včas poskytnutých služeb a zaplacení sjednané ceny za jejich provedení podle podmínek sjednaných v této smlouvě.
4. Podkladem pro uzavření této smlouvy o dílo je nabídka zhotovitele ze dne 02.01.2019., která byla na základě zadávacího řízení vybrána jako nejuvhodnější.

Čl. III. Specifikace předmětu díla a termíny dodání

1. Předmětem zakázky je vypracování dokumentace pro vydání společného povolení a projektové dokumentace pro provádění stavby včetně stanovisek dotčených orgánů a správců sítí pro stavbu nazvanou „Hřiště Hlubočepy“ na pozemcích parc. č. 166/1, 166/2, 151/2 153, 1698, 149/1 v k. ú. Hlubočepy. Jedná se o záměr stavby spočívající v revitalizaci stávajícího fotbalového hřiště mezi ulicemi Hlubočepská, Kosořská a Na Srpečku, dle Zadání které tvoří nedílnou součást této smlouvy jako Příloha č. 1.
2. Výchozím podkladem pro zpracování dokumentace je objemová studie „Hřiště Hlubočepy“, zprac. QARTA ARCHITEKTURA, s. r. o., IČO: 26110113, dat. 08/2018, jejímž zadavatelem je MČ Praha 5.
3. Uzavřením této smlouvy objednatel uděluje zhotoviteli plnou moc pro zajištění inženýrské činnosti blíže popsané v Čl. III. odst. 4 písm. b) a to při jednání se všemi místně a věcně příslušnými orgány státní správy a ostatními dotčenými subjekty a institucemi. Potvrzení o udělení plné moci bude vystaveno na základě žádosti zhotovitele.
4. Předmětem tohoto díla konkrétně je:
 - a) dokumentace k územnímu rozhodnutí (DUR) a stavebnímu povolení (DSP) v počtu 4 paré + 1 x CD (formát DWG, WORD, PDF), pro zajištění stanovisek si zhotovitel obstará vlastní paré;
 - b) inženýrská činnost – zajištění pravomocného územního rozhodnutí a stavebního povolení, včetně zajištění všech nezbytných stanovisek dotčených orgánů státní správy, vyjádření správců inženýrských sítí, TSK hl. m. Prahy, a. s., a projednání majetkoprávních vztahů. Veškerá stanoviska a vyjádření stavebního úřadu budou předány proti podpisu pověřenému zástupci objednatele;
 - c) dokumentace pro provedení stavby (DPS) včetně veškerých detailů a výkazu výměr; zpracovaný soupis stavebních prací, dodávek a služeb (tzv. slepý rozpočet); technické a kvalitativní specifikace navržených dodávek a materiálů vč. položkového kontrolního rozpočtu investora; položka soupisu prací bude obsahovat popis položky jednoznačně vymezující druh a kvalitu prací nebo dodávek, měrnou jednotku a počet měrných jednotek. Výkaz výměr je uveden u každé položky soupisu a musí obsahovat podrobný postup výpočtu množství položky. Dále bude součástí oceněný položkový rozpočet, který bude

vycházet z cenových soustav RTS či ÚRS a časový plán stavby (harmonogram postupu prací) v celkovém počtu 8 paré (8 x DPS) a rovněž 1 x v digitální podobě na CD v editovatelných formátech EXCEL, WORD, PDF a DWG a 1 x v digitální podobě na CD ve formátu EXCEL a PDF (výkaz výměr, soupis stavebních prací), PDF (veškerá dokumentace včetně výkresů) a DWG a PDF (veškeré výkresy).

5. Dílo bude odevzdáno postupně po částech ve 3 (třech) fázích v následujících termínech:
 - 1) **Fáze:** dokumentace k územnímu rozhodnutí (DUR) a stavebnímu povolení (DSP)
do 18 týdnů od účinnosti smlouvy
 - 2) **Fáze:** inženýrská činnost
do 45 týdnů od účinnosti smlouvy a ostatní dle správních lhůt
 - 3) **Fáze:** dokumentace pro provedení stavby (DPS) včetně veškerých detailů a výkazu výměr
do 22 týdnů od odevzdání pravomocného stavebního povolení
6. Projektové dokumentace budou zpracovány v souladu se zákonem č. 134/2016 Sb., o zadávání veřejných zakázek, ve znění pozdějších předpisů a v rozsahu a obsahu dle ustanovení § 1a, §2 a § 3 Vyhlášky č. 499/2006 Sb., o dokumentaci staveb, ve znění pozdějších předpisů.
7. Projektová dokumentace bude v průběhu zpracování průběžně konzultována se zástupci objednatele ve věcech technických a dále bude řádně projednána s dotčenými veřejnoprávními orgány a jejich případné připomínky či podmínky budou do dokumentace zapracovány.
8. Objednatel si vyhrazuje lhůtu na schválení předané projektové dokumentace. Zhotovitel předá každou dílčí projektovou dokumentaci, dle Čl. III., odst. 4 této smlouvy, objednateli k věcné kontrole a ke schválení v termínu nejméně 10 pracovních dnů před smluvním termínem odevzdání příslušných částí díla dle Čl. III. odst. 5 této smlouvy, o této skutečnosti zástupci smluvních stran učiní písemný zápis. Objednatel se k takové každé dílčí části projektové dokumentace vyjádří do 5 pracovních dnů od jejího odevzdání. Konečné termíny pro odevzdání dle Čl. III., odst. 5 této smlouvy zůstávají v platnosti.
9. Projektová dokumentace bude obsahovat zatřídění stavebního díla a stavebních prací podle kódů CZ - CC.
10. V průběhu zadávacího řízení na zhotovitele stavby, který objednatel vyhlašuje podle zákona č. 134/2016 Sb., o zadávání veřejných zakázek, ve znění pozdějších předpisů, je součástí předmětu díla i zpracování odpovědí na dotazy k projektové části dokumentace v rámci vyjasňování zadávací dokumentace zájemci o veřejnou zakázku, a to ve lhůtě do 1 pracovního dne po jejich obdržení zhotovitelem. Dotazy budou zasílány na kontaktní e-mailovou adresu.
11. Zhotovitel odpovídá za správnost a úplnost projektové dokumentace a nemůže se v budoucnu odvolávat toho, že příslušný stupeň projektové dokumentace byl objednatelem převzat bez výhrad. Pokud po odevzdání dokumentace bude objednatelem zjištěna vada části PD, je zhotovitel povinen tuto vadu bezodkladně odstranit.
12. Provedení díla – projektové dokumentace se rozumí předání požadovaného počtu paré projektové dokumentace objednateli. Dílo je provedeno, je-li plně způsobilé sloužit svému účelu a nevykazuje-li vady. Dílo má vadu, neodpovídá-li smlouvě. Objednatel není povinen převzít dílo vykazující vady, popřípadě dílo nezpůsobilé plně sloužit svému účelu.
13. Výchozím podkladem pro zpracování dokumentace je Objemová studie „Hřiště Hlubočepy“, zprac. QARTA ARCHITEKTURA, s. r. o., IČO: 26110113, dat. 08/2018, jejímž zadavatelem je MČ Praha 5, která tvoří nedílnou součást této smlouvy jako Příloha č. 2.

Čl. IV.

Cena díla, platební podmínky a smluvní pokuty

1. Cena za řádně provedené a předané dílo a další s dílem související úkony je stanovena takto:

Cena CELKEM bez DPH	1.765.000,00 Kč
DPH 21 %	370.650,00 Kč
Cena CELKEM vč. DPH	2.135.650,00 Kč

(Slovy: milion sedm set šedesát pět tisíc bez DPH, tj. dva milióny sto třicet pět tisíc šest set padesát korun českých včetně DPH).

Celková část bude postupně vyplacena ve 3 (třech) splátkách vždy po dodání stanovené části díla v řádném termínu:

- 1) **Fáze:** dokumentace k územnímu rozhodnutí (DUR) a stavebnímu povolení (DSP)
(30 % z celkové ceny díla 529.500,00 Kč bez DPH, tj. 640.695,00 Kč s DPH)
 - 2) **Fáze:** inženýrská činnost
(30 % z celkové ceny díla 529.500,00 Kč bez DPH, tj. 640.695,00 Kč s DPH)
 - 3) **Fáze:** dokumentace pro provedení stavby (DPS) včetně veškerých detailů a výkazu výměr
(40 % z celkové ceny díla 706.000,00 Kč bez DPH, tj. 854.260,00 Kč s DPH)
2. Cena je stanovena mezi smluvními stranami podle zákona o cenách dohodou jako cena konečná, nepřekročitelná a nejvýše přípustná za komplexní plnění celého díla dle této smlouvy a zahrnuje veškeré náklady zhotovitele související s řádným provedením díla, tj. zahrnuje veškeré činnosti, veškeré nezbytné průzkumy, zaměření, vlivy, rizika, dodávky a související výkony nutné k naplnění účelu a cíle této smlouvy.
3. Cena dle Čl. IV. odst. 1 této smlouvy může být změněna v případě změny příslušných daňových předpisů v průběhu realizace díla. V tomto případě bude cena dle této smlouvy upravena podle výše sazeb DPH platných ke dni vzniku zdanitelného plnění.
4. Veškeré změny v realizaci smlouvy, které změní cenu díla, je zhotovitel povinen dohodnout s objednatelem před jejich provedením. Pokud by změny znamenaly zvýšení ceny uvedené v Čl. IV. odst. 1 této smlouvy, lze je provést pouze na základě předchozí písemné dohody smluvních stran formou písemného dodatku k této smlouvě. Pokud by zhotovitel provedl takové práce bez předchozího uzavření dodatku k této smlouvě, považuje se cena těchto prací za smluvní pokutu za porušení smluvních ujednání o ceně díla dle této smlouvy, zaplacenou zhotovitelem objednatelem.
5. Právo na fakturaci vzniká po písemném převzetí dílčí části předmětu plnění dle této smlouvy objednatelem. Dokumentace bude odsouhlasena zástupci objednatele.
6. Po provedení jednotlivých částí díla specifikovaných v Čl. III. odst. 4 této smlouvy a po odsouhlasení předmětu plnění dle Čl. IV. odst. 5 této smlouvy vystaví zhotovitel nejpozději do 14 (čtrnácti) dnů fakturu - daňový doklad. Splatnost faktury činí 30 (třicet) dnů ode dne jejího prokazatelného doručení objednateli. Faktura musí splňovat náležitosti daňového dokladu ve smyslu ustanovení zákona č. 235/2004 Sb., o dani z přidané hodnoty, ve znění pozdějších předpisů. Plnění dle Čl. IV. odst. 1 této smlouvy za 1) Fází uhradí objednatel po převzetí této části do výše 30 % z celkové ceny díla, za 2) Fází uhradí objednatel po převzetí této části do výše 30 % z celkové ceny díla a za 3) Fází ve výši 40 % uhradí po předání pravomocného stavebního povolení.

7. O předání a převzetí díla bude zhotovitelem vyhotoven protokol o předání a převzetí díla (dále jen „Protokol“) ve 2 (dvou) vyhotoveních, který bude podepsán oběma smluvními stranami, a každá ze smluvních stran obdrží po 1 (jednom) vyhotovení protokolu.
8. V případě prodlení objednatele se zaplacením faktury je zhotovitel oprávněn požadovat od objednatele vzájemně dohodnutou smluvní pokutu ve výši 0,05 % z dlužné částky za každý, byť i započatý kalendářní den prodlení.
9. V případě, že zhotovitel nedodrží termíny dodání díla uvedené v Čl. III. odst. 5 této smlouvy a termín předání dílčí projektové dokumentace objednateli k věcné kontrole a schválení dle Čl. III. odst. 8 této smlouvy, je povinen uhradit objednateli smluvní pokutu ve výši 0,05 % z celkové ceny díla včetně DPH, nejméně však 500,00 Kč za každý, byť i započatý den prodlení, s nedodržením termínu plnění.
10. Uhrazením smluvní pokuty není dotčen nárok objednatele na náhradu škody. Smluvní pokutu zaplatí zhotovitel vedle škody, která objednateli vznikne v důsledku porušení závazku zhotovitele provést dílo řádně a včas dle příslušných ustanovení a příloh této smlouvy.
11. Dojde-li z titulu vady PD ve vztahu k zákonu č. 134/2016 Sb. (technické zprávy, výkresy, technické specifikace, požadavky na užitné vlastnosti standardizace, ZOV, dokladová část apod.) ke vzniku dodatečných či nových stavebních prací, dodávek či služeb při realizaci stavby, které budou muset být provedeny, aby stavba mohla být zkolaudována, a bude-li z uvedeného důvodu nutno provést další zadávací řízení, je objednatel oprávněn uplatnit u zhotovitele smluvní pokutu ve výši 50.000,00 Kč.
12. V případě, že bude zrušeno zadávací řízení na veřejnou zakázku na stavební práce Úřadem pro ochranu hospodářské soutěže z důvodu nedodržení podmínek zákona č. 134/2016 Sb., o zadávání veřejných zakázek, ve znění pozdějších předpisů, z titulu vadné projektové dokumentace, je objednatel oprávněn uplatnit u zhotovitele smluvní pokutu ve výši 50.000,00 Kč.
13. V případě zvýšení nákladů stavby vlivem vad projektové dokumentace, soupisu stavebních prací, dodávek a služeb nebo technických podmínek je objednatel oprávněn uplatnit u zhotovitele částku ve výši 10 % z ceny následně vzniklých víceprací či zvýšených cen materiálů při realizaci díla, maximálně však do výše 30 % z celkové ceny díla dle Čl. IV. odst. 1 této smlouvy, jestliže dojde ke zvýšení nákladů stavby vlivem nesouladu mezi výkresovou částí projektové dokumentace a výkazem výměr, nebo z titulu vady projektové dokumentace.
14. Uhrazením smluvní pokuty není dotčen nárok objednatele na náhradu škody. Smluvní pokutu zaplatí zhotovitel vedle škody, která objednateli vznikne v důsledku porušení závazku zhotovitele provést dílo řádně a včas dle příslušných ustanovení a příloh této smlouvy.
15. Náklady na uzavření pojistné smlouvy dle Čl. VII. odst. 1 této smlouvy jsou náklady zhotovitele.

Čl. V.

Práva duševního vlastnictví

1. Zhotovitel se zavazuje, že při poskytování služeb neporuší práva třetích osob, která těmto osobám mohou plynout z práv k duševnímu vlastnictví, zejména z autorských práv a práv průmyslového vlastnictví. Zhotovitel se zavazuje, že objednateli uhradí veškeré náklady, výdaje, škody a majetkovou i nemajetkovou újmu, které objednateli vzniknou v důsledku uplatnění práv třetích osob vůči objednateli v souvislosti s porušením povinnosti zhotovitele dle předchozí věty.

2. Bude-li výsledkem nebo součástí poskytovaných služeb i dílo, které je předmětem autorských práv, práv souvisejících s právem autorským či předmětem práv pořizovatele k jím pořízené databázi, poskytuje zhotovitel jako autor objednateli ode dne předání takového díla objednateli na neomezenou dobu pro území celého světa, výhradní licenci k užití díla všemi způsoby užití v neomezeném rozsahu, přičemž výše odměny za poskytnutí licence je již zahrnuta v ceně poskytovaných služeb. Objednatel je zároveň oprávněn upravit či jinak měnit dílo, jeho název, spojit dílo s jiným dílem či zařadit díla do díla souborného. Objednatel může výše uvedenou licenci poskytnout jako podlicenci nebo postoupit třetím osobám dle výběru objednatele, přičemž zhotovitel s tímto výslovně předem souhlasí. Objednatel není povinen licenci využít.
3. Bude-li výsledkem nebo součástí poskytovaných služeb i zaměstnanecké či kolektivní dílo, které je předmětem autorských práv, práv souvisejících s právem autorským či práv pořizovatele k jím pořízené databázi, postupuje zhotovitel jako zaměstnavatel či osoba, z jejíhož podnětu a pod jejímž vedením je dílo vytvářeno a pod jejímž jménem je dílo uváděno na veřejnost, ke dni předání takového díla právo výkonu majetkových práv autora k dílu na objednatele, přičemž výše odměny za postoupení je již zahrnuta v ceně poskytovaných služeb. Zhotovitel prohlašuje, že autor svolil i ke zveřejnění, k úpravám, zpracování včetně překladu, spojení s jiným dílem, zařazení do díla souborného, k dokončení svého zaměstnaneckého díla, jakož i k tomu, aby zhotovitel uváděl zaměstnanecké dílo na veřejnost pod svým jménem, že autor výslovně souhlasil s dalším postoupením výkonu těchto práv na objednatele a z objednatele na třetí osoby. Zhotovitel prohlašuje, že všem autorům poskytl dostatečnou přiměřenou odměnu a že všechny závazky zhotovitele vůči autorovi jsou vypořádány.
4. Zhotovitel výslovně prohlašuje, že je plně oprávněn disponovat právy k duševnímu vlastnictví včetně výše uvedených autorských práv, a zavazuje se za tímto účelem zajistit řádné a nerušené užívání díla objednatelům, včetně případného zajištění dalších souhlasů a licencí od autorů děl v souladu s autorským zákonem, popř. od vlastníků jiných práv duševního vlastnictví v souladu s právními předpisy. Zhotovitel se zavazuje, že objednateli uhradí veškeré náklady, výdaje, škody a majetkovou i nemajetkovou újmu, které objednateli vzniknou v důsledku toho, že objednatel nemohl dílo užívat řádně a nerušeně.

ČI. VI. Povinná ustanovení

1. Smluvní strany berou na vědomí, že k nabytí účinnosti této smlouvy je nezbytné její uveřejnění v registru smluv podle zákona č. 340/2015 Sb., o zvláštních podmínkách účinnosti některých smluv, uveřejňování těchto smluv a o registru smluv, ve znění pozdějších předpisů, do třiceti (30) dnů ode dne podpisu smlouvy poslední smluvní stranou, nejpozději do tří (3) měsíců ode dne podpisu smlouvy, které provede Městská část Praha 5. Smluvní strany berou na vědomí, že zveřejnění osobních údajů ve smlouvě uveřejněné v registru smluv podle věty první se děje v souladu s tímto zákonem a s čl. 6 odst. 1 písm. c) nařízení Evropského parlamentu a Rady (EU) 2016/679. Smluvní strany prohlašují, že skutečnosti obsažené ve smlouvě nepovažují za obchodní tajemství ve smyslu § 504 občanského zákoníku a udělují svolení k jejich užití a uveřejnění bez stanovení jakýchkoliv dalších podmínek.
2. Tímto se ve smyslu ustanovení § 43 odst. 1 zákona č. 131/2000 Sb., o hlavním městě Praze, ve znění pozdějších předpisů, potvrzuje, že byly splněny podmínky pro platnost právního jednání městské části Praha 5, a to usnesením Rady městské části č. 1/18/2019 ze dne 09.01.2019.

Čl. VII.

Závěrečná ustanovení a zvláštní ujednání

1. Po dobu platnosti této smlouvy má zhotovitel povinnost mít uzavřenou pojistnou smlouvu na odpovědnost za škodu způsobenou činností zhotovitele třetím osobám, která je uzavřena na minimální výši pojistné částky 500.000,00 Kč. Náklady na uzavření pojistné smlouvy jsou náklady zhotovitele. Platný doklad o pojištění zhotovitele na odpovědnost za škodu způsobenou jeho činností v souvislosti s plněním této smlouvy je Přílohou č. 5 této smlouvy.
2. Záruka za jakost díla specifikovaného v Čl. III. odst. 4 písm. a) až c) této smlouvy se stanovuje na 60 měsíců ode dne protokolárního předání díla objednateli a v případě vad a nedodělků předaného díla ode dne jejich úplného odstranění. Případnou reklamaci vady je objednatel povinen uplatnit u zhotovitele písemně, přičemž v reklamaci vadu popíše a uvede požadovaný způsob jejího odstranění. Zhotovitel je povinen odstranit vady díla ihned, a pokud to není možné, pak dle pokynů objednatele v nejbližším možném termínu. Neodstraní-li zhotovitel reklamované vady ve lhůtě dle předchozí věty, může objednatel u zhotovitele uplatnit přiměřenou slevu z ceny díla nebo zadat odstranění vad jinému zhotoviteli, přičemž v tom případě je zhotovitel povinen objednateli uhradit náklady vynaložené objednatelem na cenu takových plnění. Nárok objednatele účtovat zhotoviteli smluvní pokutu v tomto případě nezaniká.
3. Nesplnění ujednání o závazcích zhotovitele zakládá objednateli právo na okamžité odstoupení od této smlouvy. Odstoupení je účinné dnem doručení o odstoupení adresátovi. Odstoupení od smlouvy nemá vliv na zaplacení smluvní pokuty. Ostatní ustanovení občanského zákoníku o odstoupení od smlouvy nejsou tímto ustanovením jakkoliv dotčena.
4. Tato smlouva nabývá platnosti dnem jejího podpisu oběma smluvními stranami a účinnosti dnem jejího zveřejnění v Registru smluv ve smyslu zákona č. 340/2015 Sb., o zvláštních podmínkách účinnosti některých smluv, uveřejňování těchto smluv a o registru smluv, platném znění.
5. Právní vztahy vzniklé z této smlouvy se budou řídit ustanoveními zákona č. 89/2012 Sb., občanský zákoník, v platném znění.
6. Poruší-li některá ze smluvních stran tuto smlouvu, zavazuje se nahradit druhé smluvní straně vzniklou škodu a ušlý zisk. Smluvní sankce nelze započítat vůči nároku na náhradu škody a ušlého zisku.
7. Změny a doplňky této smlouvy mohou být sjednány jen písemnou formou a musí být potvrzeny oběma smluvními stranami.
8. Smluvní strany se zavazují, že pokud se kterékoli ustanovení smlouvy nebo s ní související ujednání či jakákoli její část ukážou být neplatnými, zdánlivými či se neplatnými nebo zdánlivými stanou, neovlivní tato skutečnost platnost smlouvy jako takové. V takovém případě se smluvní strany zavazují nahradit neplatné či zdánlivé ustanovení ustanovením platným, které se svým účelem pokud možno nejvíce podobá neplatnému nebo zdánlivému ustanovení. Obdobně se bude postupovat v případě ostatních zmíněných nedostatků smlouvy či souvisejících ujednání.
9. Smlouva se uzavírá v 5 (pěti) vyhotoveních s platností originálu, z nichž 4 (čtyři) vyhotovení obdrží objednatel a 1 (jedno) vyhotovení obdrží zhotovitel.
10. Smluvní strany prohlašují, že smlouvu sepsaly na základě pravdivých údajů, jejich pravé a svobodné vůle, nikoli v tísní ani za nápadně nevýhodných podmínek, smlouvu si přečetly, s jejím obsahem souhlasí a na důkaz toho připojují své podpisy.

11. Nedílnou součástí této smlouvy jsou přílohy:

Přílohy:

Příloha č. 1: Zadání „Hřiště Hlubočepy“, dokumentace pro vydání společného povolení a projektové dokumentace pro provádění stavby

Příloha č. 2: Objemová studie „Hřiště Hlubočepy“

Příloha č. 3: Rozsah a obsah dokumentace pro vydání společného povolení

Příloha č. 4: Rozsah a obsah projektové dokumentace pro provádění stavby

Příloha č. 5: Platný doklad o pojištění zhotovitele na odpovědnost za škodu způsobenou jeho činností v souvislosti s plněním smlouvy o dílo

11-01-2019

V Praze dne



.....
za objednatele
RNDr. Daniel Mazur, Ph. D.,
starosta MČ Praha 5 11/01/03



11-01-2019

V Praze dne



.....
za zhotovitele
Ing. arch. David Wittassek,
jednatel QARTA ARCHITEKTURA, s. r. o.

PŘÍLOHA Č. 1
ZADÁNÍ „HŘIŠTĚ HLUBOČEPY“, DOKUMENTACE PRO VYDÁNÍ SPOLEČNÉHO
POVOLENÍ A PROJEKTOVÉ DOKUMENTACE PRO PROVÁDĚNÍ STAVBY

ZADÁNÍ

„Hřiště Hlubočepy“, dokumentace pro vydání společného povolení a projektové dokumentace pro provádění stavby

Předmětem zakázky je vypracování dokumentace pro vydání společného povolení a projektové dokumentace pro provádění stavby včetně stanovisek dotčených orgánů a správců sítí pro stavbu nazvanou „**Hřiště Hlubočepy**“ na pozemcích prac. č. 166/1, 166/2, 151/2 153, 1698, 149/1v k. ú. Hlubočepy. Jedná se o záměr stavby spočívající v revitalizaci stávajícího fotbalového hřiště mezi ul. Hlubočepská, Kosořská a Na Srpečku.

Podkladem pro zpracování dokumentace je objemová studie „Hřiště Hlubočepy“, zprac. QARTA ARCHITEKTURA, s. r. o., dat. 08/2018, jejímž zadavatelem je MČ Praha 5, dle Přílohy č. 1.

Stavba spočívá v rozšíření a celkové úpravě hlavní příjezdové komunikace, která bude zakončena předprostorem hlavního vstupu na hřiště. V celé délce příjezdové komunikace bude opravena stávající historická zeď a budou odstraněny náletové dřeviny. Zachovány zůstanou pouze vzrostlé stromy. V místě předprostoru vznikne patnáct parkovacích stání.

V areálu stávajícího sportoviště dojde k demolici objektů pro sportovní zázemí. Areál bude řešen jako dvouúrovňový.

Na horní úrovni je navrženo nové oplocené víceúčelové hřiště a nový objekt se zázemím sportoviště. Objekt je zastřešen lomenou střechou s přesahem překrývající část venkovní zpevněné plochy. Ve střechě se nacházejí otvory pro tři stávající stromy.

Ve spodní úrovni areálu je fotbalové hřiště, které projde kompletní rekonstrukcí. Vstup na hrací plochu je umožněn rampou vedoucí od hlavní příjezdové brány nebo stávajícím zadním vstupem ze soukromého pozemku parc. č. 166/1 v k. ú. Hlubočepy.

Součástí dokumentace bude řešení veřejných prostranství, tj. chodníky, komunikace, opěrné zdi, včetně městského interiéru a urbanistického detailu – mobiliář, povrchy, osvětlení, oplocení apod.

Dokumentace pro vydání společného povolení bude zpracována dle přílohy č. 4 k vyhlášce č. 499/2006 Sb. Rozsah a obsah dokumentace pro vydání společného povolení je uveden v Příloze č. 2.

Projektová dokumentace pro provádění stavby bude zpracována dle přílohy č. 13 k vyhlášce č. 499/2006 Sb. Rozsah a obsah dokumentace pro provádění stavby je uveden v Příloze č. 3.

Dodání dokumentace:

Předmětem tohoto díla konkrétně je:

- a) dokumentace k územnímu rozhodnutí (DUR) a stavebnímu povolení (DSP) v počtu 4 paré + 1 x CD (formát DWG, WORD, PDF), pro zajištění stanovisek si zhotovitel obstará vlastní paré;
- b) inženýrská činnost – zajištění pravomocného územního rozhodnutí a stavebního povolení, včetně zajištění všech nezbytných stanovisek dotčených orgánů státní správy, vyjádření správců inženýrských sítí, TSK hl. m. Prahy, a. s., a projednání majetkoprávních vztahů. Veškerá stanoviska a vyjádření stavebního úřadu budou předány proti podpisu pověřenému zástupci objednatele;
- c) dokumentace pro provedení stavby (DPS) včetně veškerých detailů a výkazu výměr; zpracovaný soupis stavebních prací, dodávek a služeb (tzv. slepý rozpočet); technické a kvalitativní specifikace navržených dodávek a materiálů vč. položkového kontrolního rozpočtu investora; položka soupisu prací bude obsahovat popis položky jednoznačně vymezující druh a kvalitu prací nebo dodávek, měrnou jednotku a počet měrných jednotek.

Výkaz výměr je uveden u každé položky soupisu a musí obsahovat podrobný postup výpočtu množství položky. Dále bude součástí oceněný položkový rozpočet, který bude vycházet z cenových soustav RTS či ÚRS a časový plán stavby (harmonogram postupu prací) v celkovém počtu 8 paré (8 x DPS) a rovněž 1 x v digitální podobě na CD v editovatelných formátech EXCEL, WORD, PDF a DWG a 1 x v digitální podobě na CD ve formátu EXCEL a PDF (výkaz výměr, soupis stavebních prací), PDF (veškerá dokumentace včetně výkresů) a DWG a PDF (veškeré výkresy).

Termíny dodání dokumentace:

- 1) **Fáze:** dokumentace k územnímu rozhodnutí (DUR) a stavebnímu povolení (DSP)
do 18 týdnů od účinnosti smlouvy
- 2) **Fáze:** inženýrská činnost
do 45 týdnů od účinnosti smlouvy a ostatní dle správních lhůt
- 3) **Fáze:** dokumentace pro provedení stavby (DPS) včetně veškerých detailů a výkazu výměr
do 22 týdnů od odevzdání pravomocného stavebního povolení

Příloha:

- Příloha č. 1: Objemová studie „Hřiště Hlubočepy“
Příloha č. 2: Rozsah a obsah dokumentace pro vydání společného povolení
Příloha č. 3: Rozsah a obsah projektové dokumentace pro provádění stavby

PŘÍLOHA Č. 2
OBJEMOVÁ STUDIE „HRŠTĚ HLUBOČEPY“

HŘIŠTĚ HLUBOČEPTY

Objemová studie

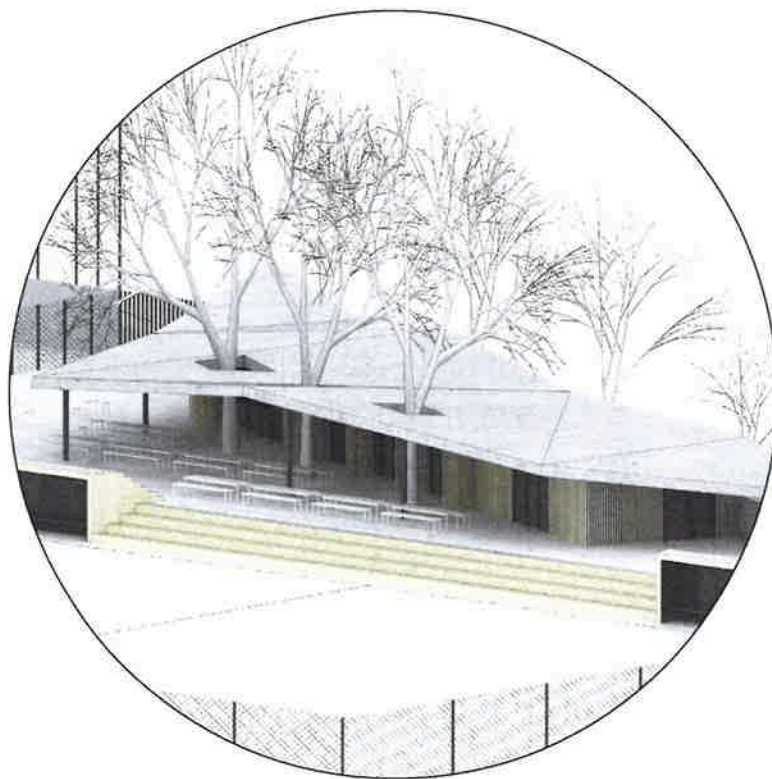

OBSAH

úvodní informace

umístění

ortofotomapa

majetkoprávní mapa

fotodokumentace

situace

půdorys

řez

pohledy

povrchy

axonomie

vizualizace

ÚVODNÍ INFORMACE

název akce

Hřiště Hlubočepy

číslo akce

364_Hřiště Hlubočepy

stupeň projektu

studie

autor

QARTA ARCHITEKTURA s.r.o.

Jindřišská 889/17

110 00, Praha 1

IČ: 26 110 113

www.qarta.cz

David Witrássek

Jiří Rezák

Martin Málek

investor

Městská část Praha 5

nám. 14. října 4

150 22 Praha 5

území

Praha - Hlubočepy

datum zpracování

08/2018





Objemová studie řeší území chráněné komunikacemi Hlubčepská, Kosoňská, Na Srpečku a v jihozápadní části segmentem železniční trati Pražsko – duchcovské dráhy. Primárně se zabývá úpravou a novým návrhem v současné době nevyužitého fotbalového hřiště situovaného uprostřed vymezeného území.

Dojde k rozšíření a celkové úpravě hlavní příjezdové komunikace, která bude zakončena předprostorem hlavního vstupu na hřiště. V celé délce příjezdové komunikace bude opravena stávající historická zeď a budou odstraněny náletové dřeviny. Zachovány zůstanou pouze vzrostlé stromy. V místě předprostoru vznikne patnáct parkovacích stání. Areál samotného sportoviště bude řešen jako dvouúrovňový. V horní úrovni se nachází nové víceúčelové hřiště a nový objekt se zázemím sportoviště. Vzniká zde prostor, který je možno využít pro pořádání společenských událostí, které souvisejí s pořádáním sportovních turnajů. Výraznou dominantu celého areálu tvoří lomená střecha překrývající jak zázemí sportoviště, tak velkou část venkovního prostoru. Ve střeše se nacházejí otvory, kterými "prorůstají" tři stávající vzrostlé stromy. Ve spodní úrovni areálu se nachází fotbalové hřiště, které projde kompletní rekonstrukcí. Vstup na hrací plochu je umožněn budto rampou vedoucí od hlavní příjezdové brány nebo stávajícím zadním vstupem, který se ale nachází na soukromém pozemku.



- HI, m. Praha
- ČR
- Fyzické osoby

Mapa územního plánování



příjezdová cesta



předprostor/parkování



zadní cesta



tribuna/zázemí

M 1:750

- 01 - hlavní příjezdová cesta
- 02 - předprostor hřiště
[15 parkovacích stání]
- 03 - hlavní vstup
- 04 - víceúčelové hřiště
[24 x 13 m]
- 05 - zázemí sportoviště
- 06 - fotbalové hřiště
- 07 - možnost zadního vstupu

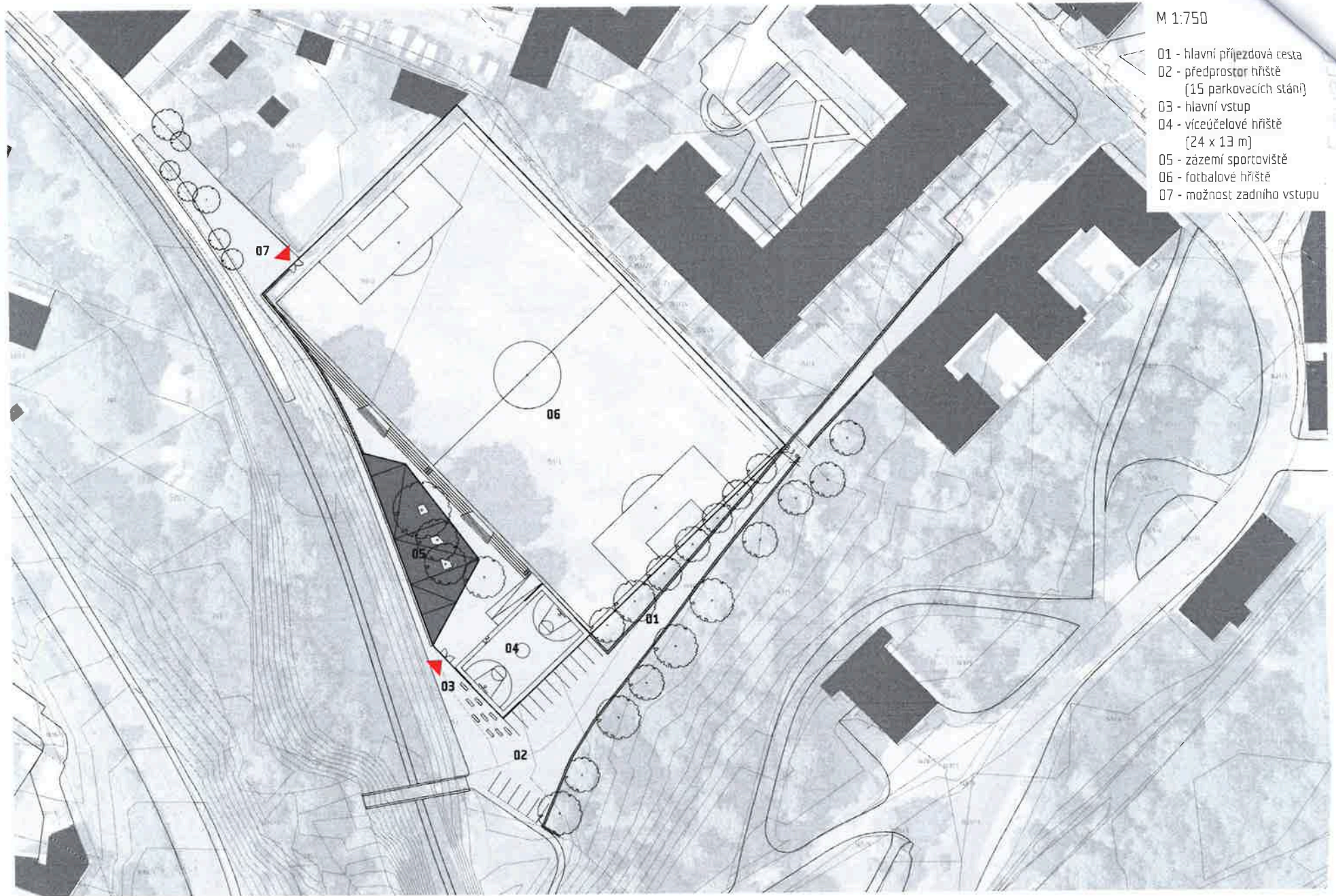

30 m



Situace

M 1:250

- 01 - klubovna / výčep
- 02 - šatna
- 03 - wc
- 04 - sprchy
- 05 - kancelář
- 06 - tech. místnost / prádelna
- 07 - wc muži
- 08 - wc ženy
- 09 - sklad zahradní techniky
- 10 - posezení / venkovní plocha
- 11 - víceúčelové hřiště
(24x13m)
- 12 - fotbalové hřiště
- 13 - vstupní předprostor /
mobiiliář

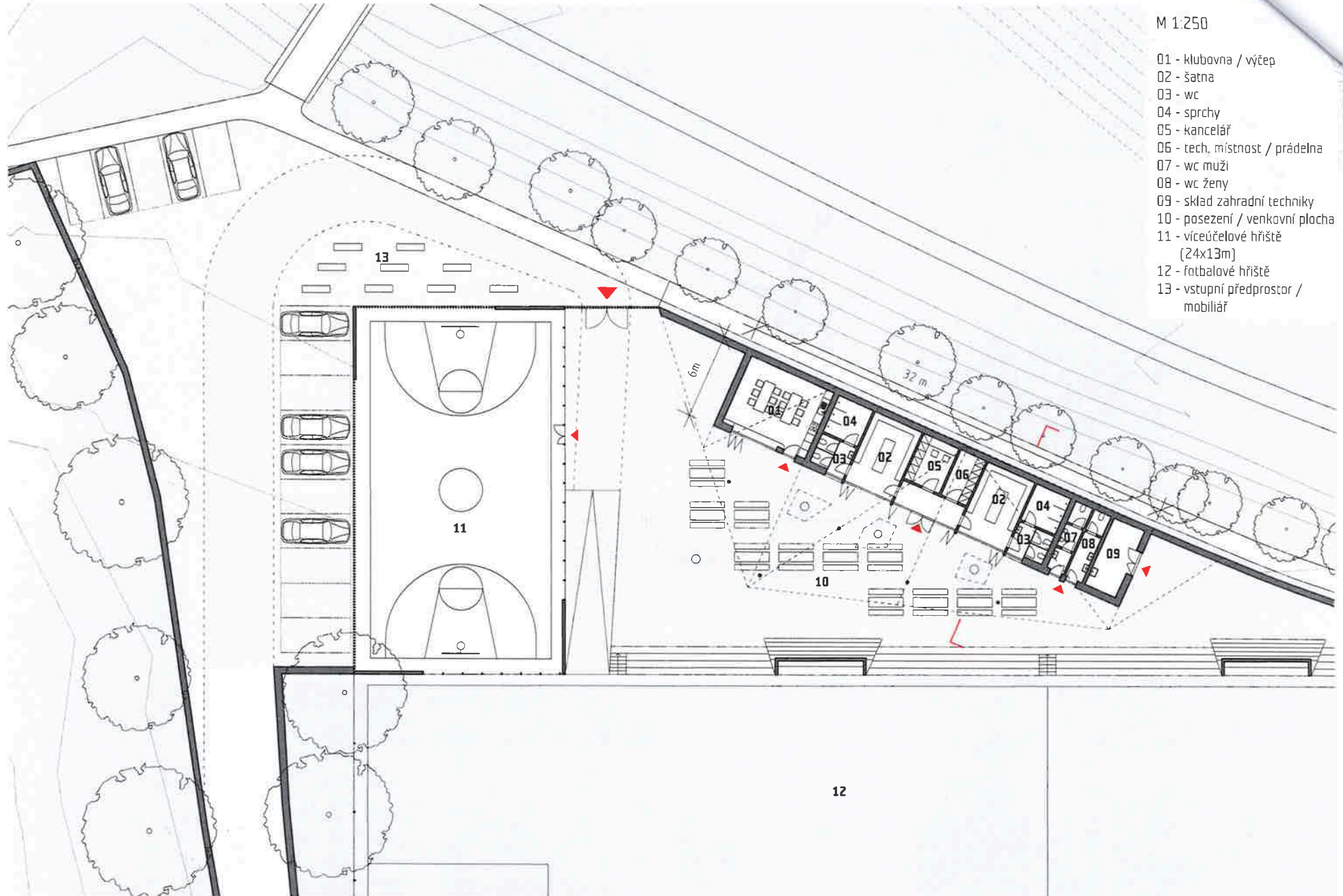

10 m



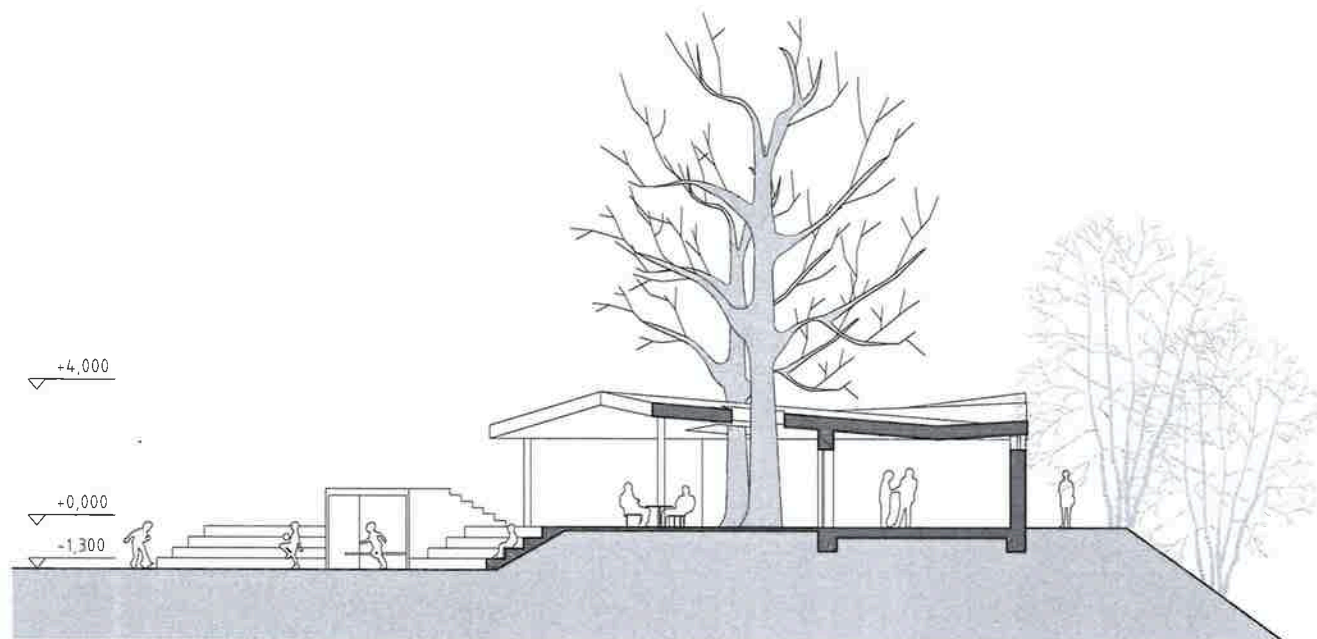

řez M 1:200



pohled západní M 1:200

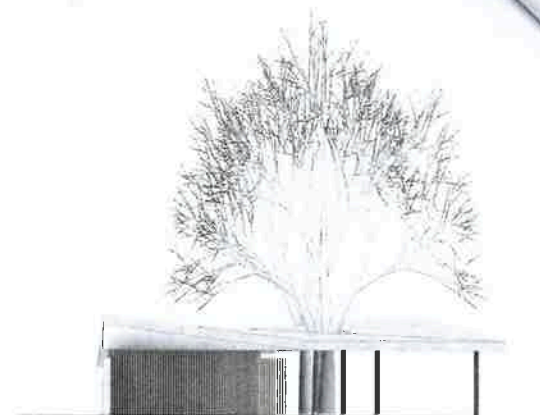

pohled jižní M 1:200



pohled východní M 1:200



pohled severní M 1:200

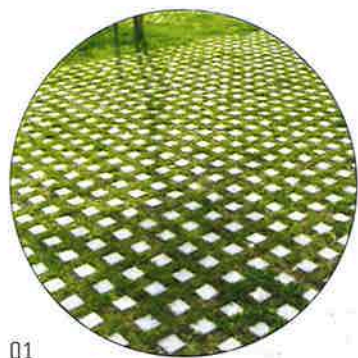
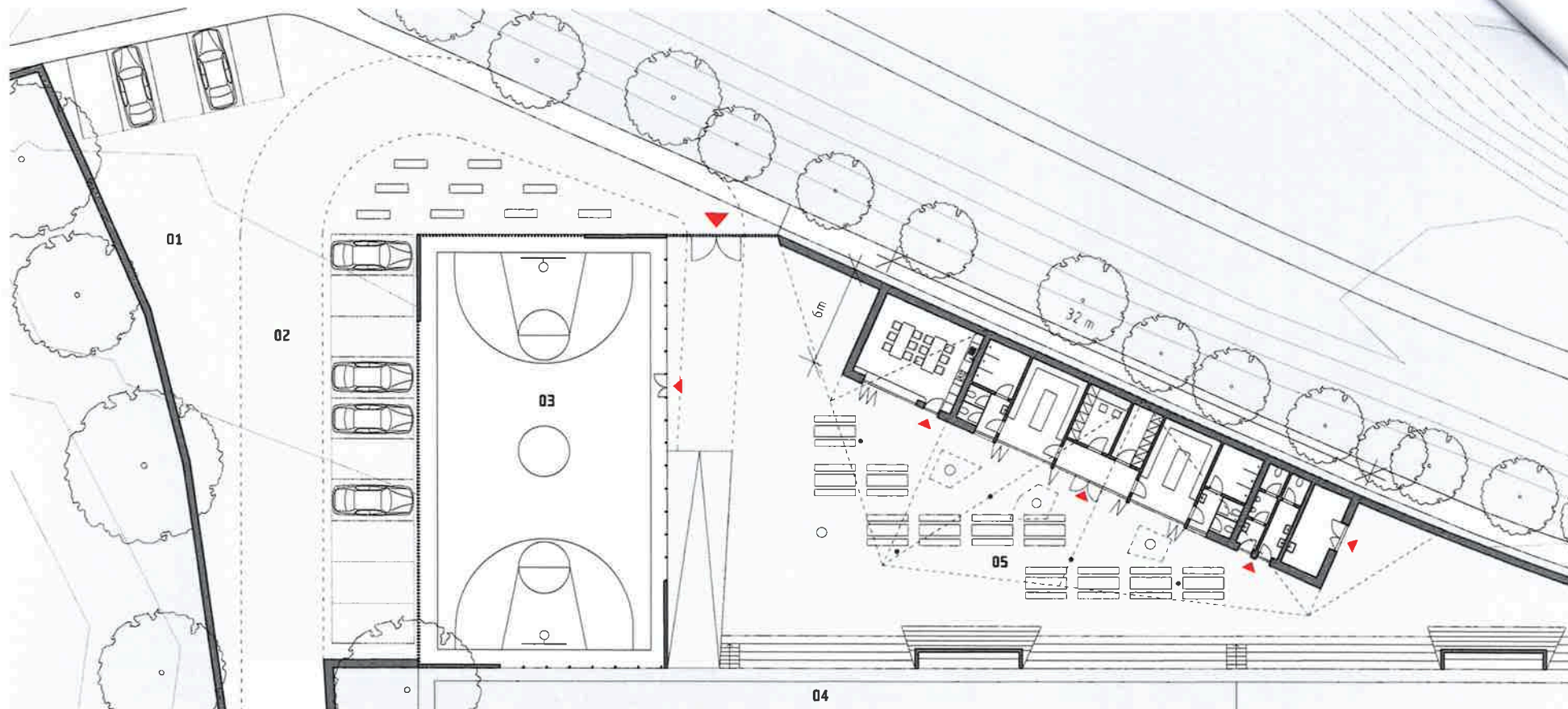

01
dlažba prorůstající trávou

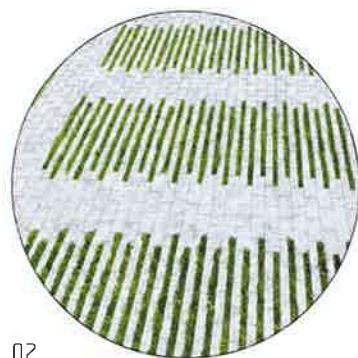

02
dlážděná příjezdová cesta - v
místě parkovacích stání použity
zatravnovací daždice



03
tartanový povrch hrací plochy
víceúčelového hřiště



04
zatravněný povrch hrací plochy
fotbalového hřiště



05
dlážděná plocha - dláždění vynecháno
v místě kmenů stávajících stromů

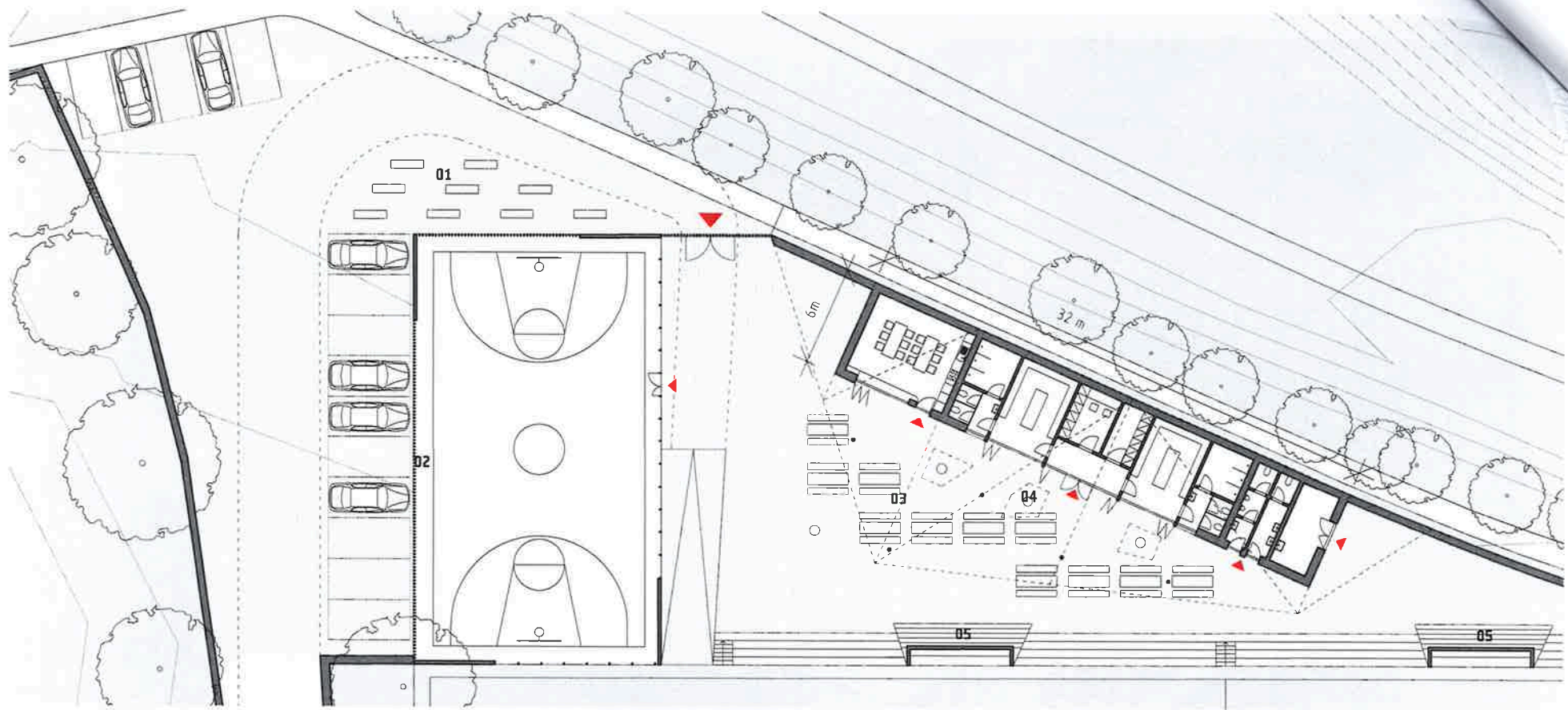

01
mobiilář vstupního předprostoru



02
oplacení hřiště



03
lomená střecha



04
stromy prorůstající skrze konstrukci
střechy

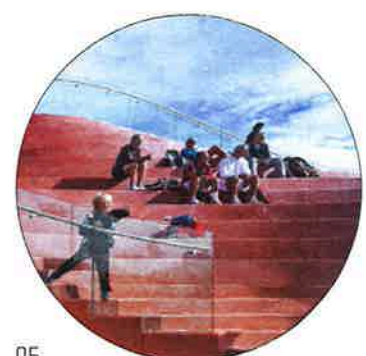

05
pobytové schody / vyhledková tribuna



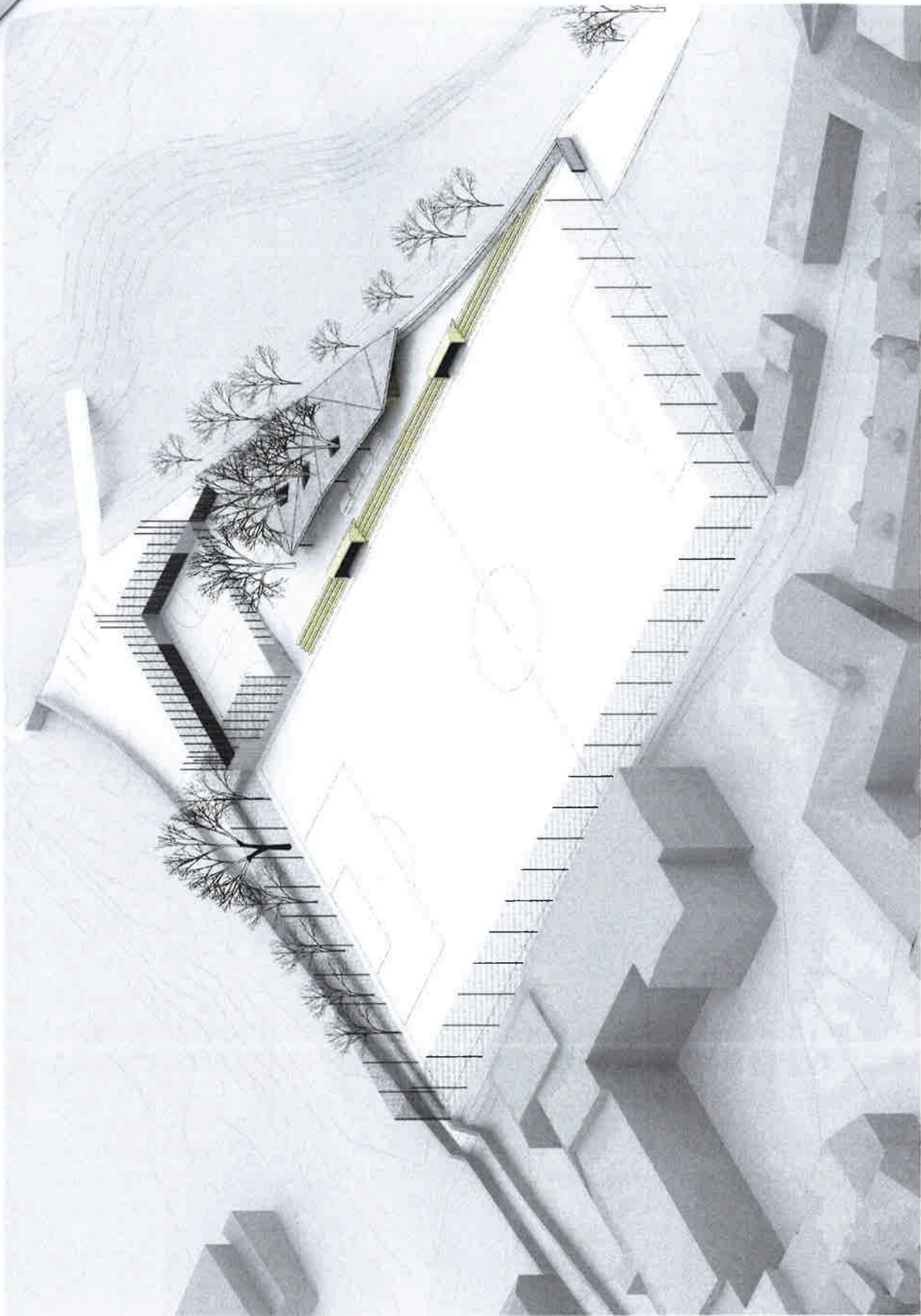

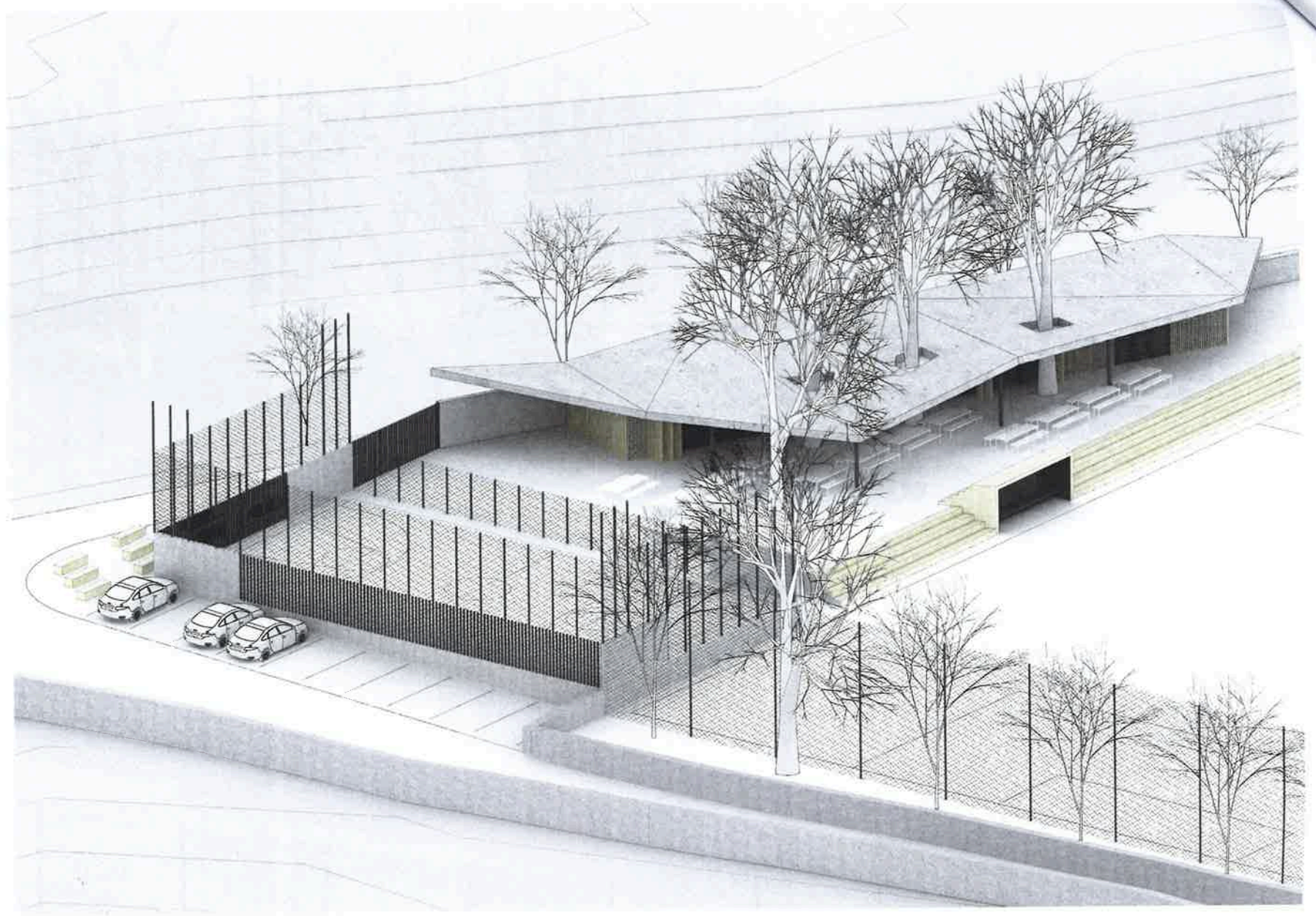

Architectural

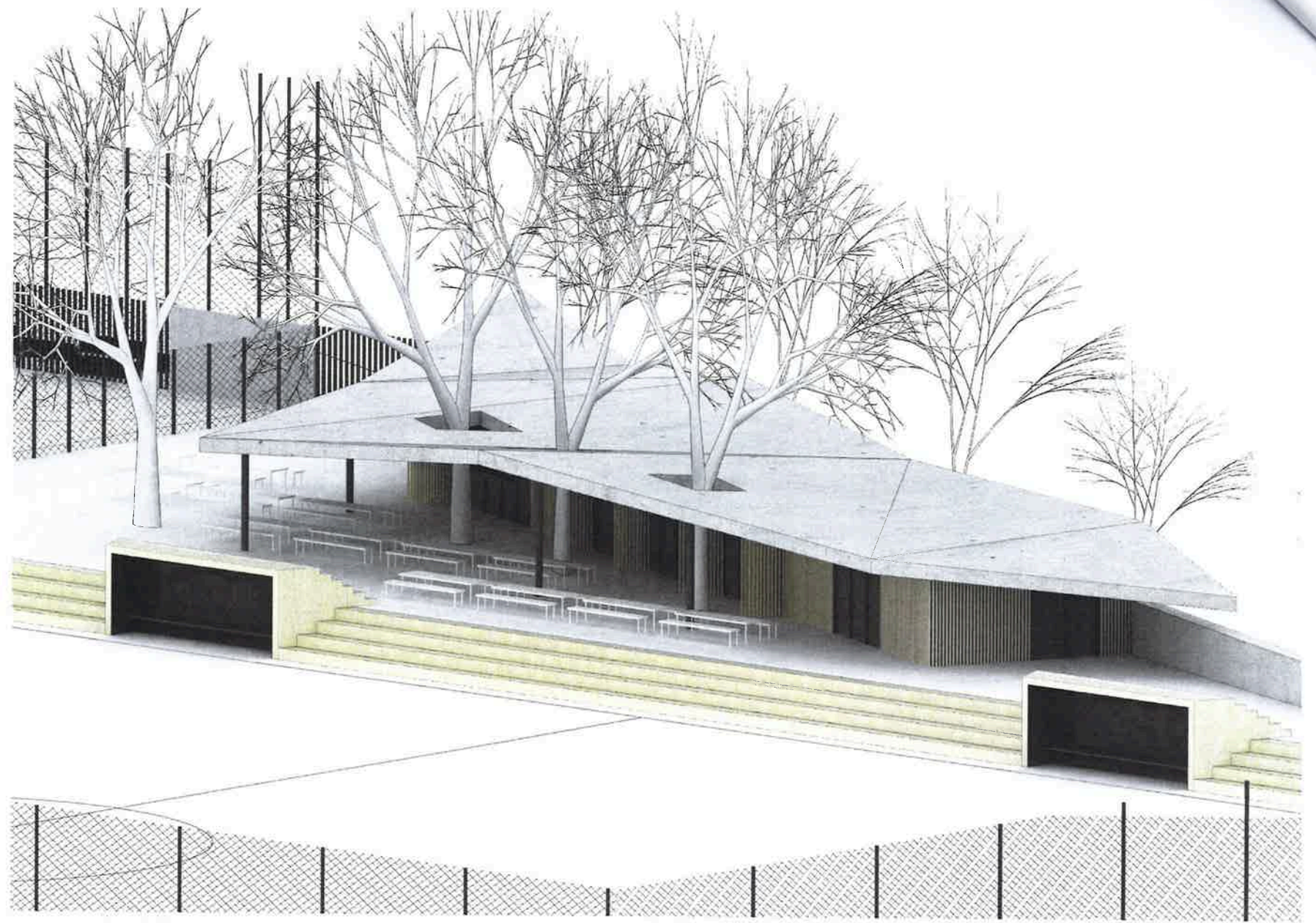

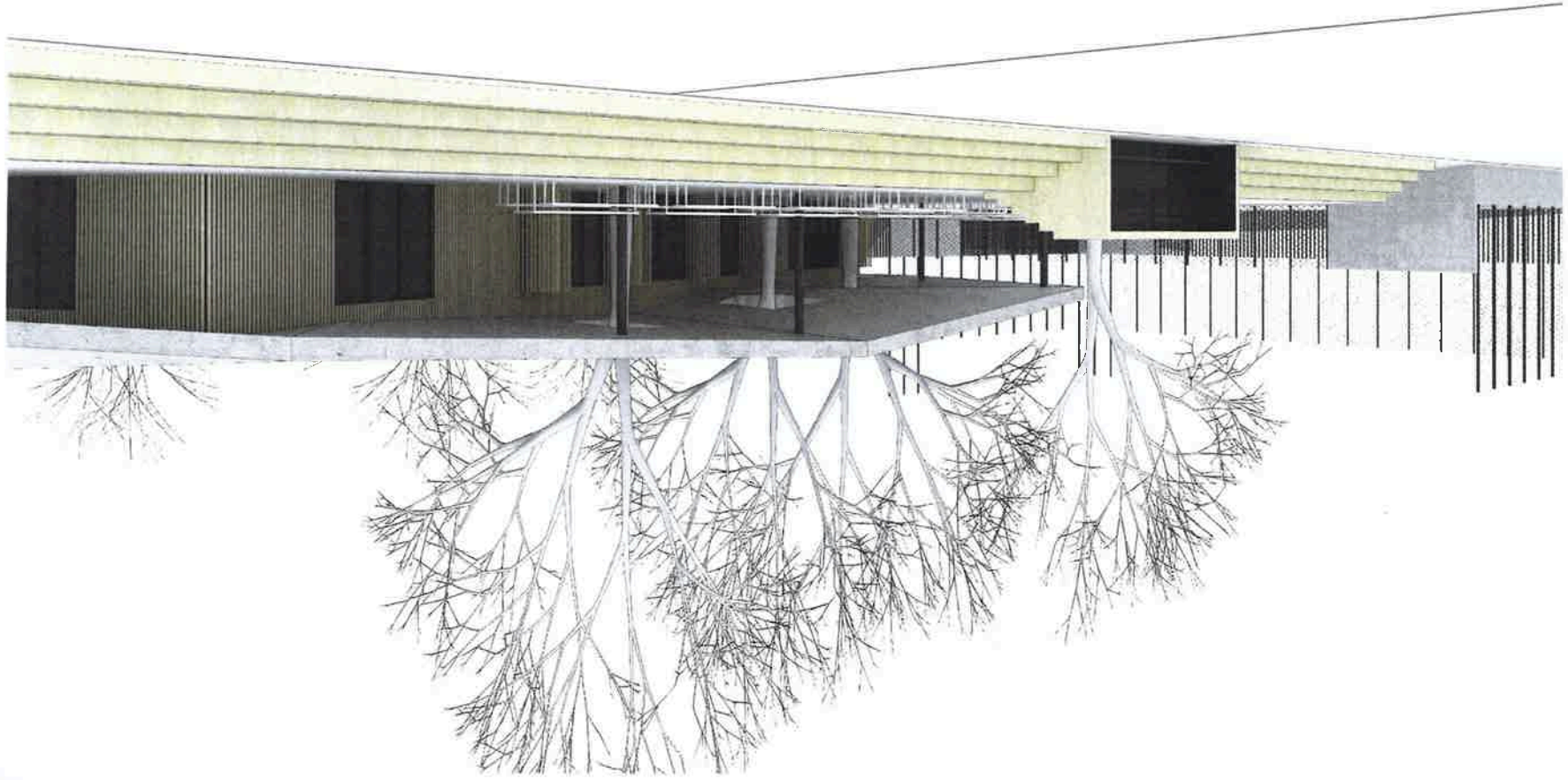

Architectural rendering

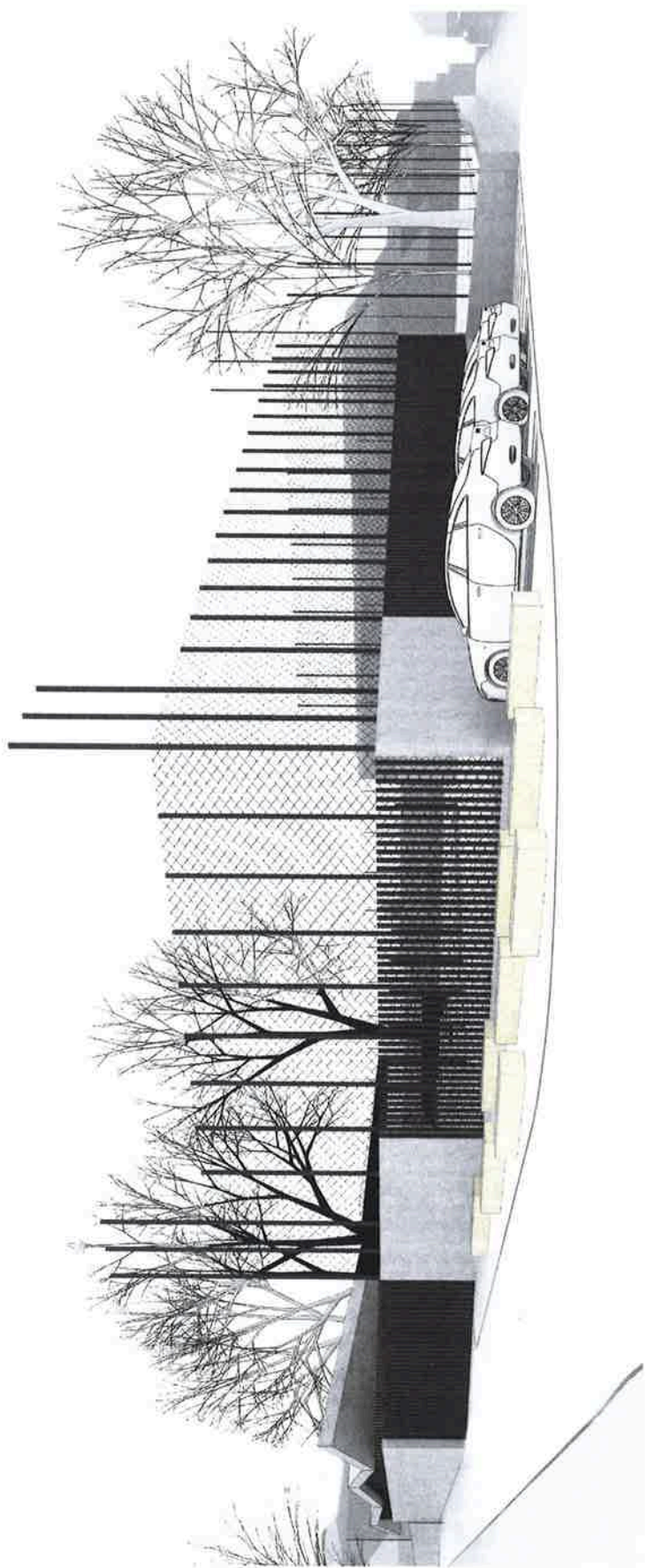

QARTA ARCHITEKTURA

Pernerova 635/57
186 00, Praha B - Karlín
www.qarta.cz



PŘÍLOHA Č. 3
ROZSAH A OBSAH DOKUMENTACE PRO VYDÁNÍ SPOLEČNÉHO POVOLENÍ

Rozsah a obsah dokumentace pro vydání společného povolení

Dokumentace obsahuje části:

- A.** Průvodní zpráva
- B.** Souhrnná technická zpráva
- C.** Situační výkresy
- D.** Dokumentace objektů a technických a technologických zařízení

K dokumentaci se přikládá dokladová část.

A. Průvodní zpráva

A. 1 Identifikační údaje:

A.1.1 Údaje o stavbě

- a) název stavby,
- b) místo stavby - adresa, čísla popisná, katastrální území, parcelní čísla pozemků,
- c) předmět dokumentace - nová stavba nebo změna dokončené stavby, trvalá nebo dočasná stavba, účel užívání stavby.

A.1.2 Údaje o stavebníkovi

- a) jméno, příjmení a místo trvalého pobytu (fyzická osoba) nebo
- b) jméno, příjmení, identifikační číslo osoby, místo podnikání (fyzická osoba podnikající, pokud záměr souvisí s její podnikatelskou činností) nebo
- c) obchodní firma nebo název, identifikační číslo osoby, adresa sídla (právnícká osoba).

A.1.3 Údaje o zpracovateli společné dokumentace

- a) jméno, příjmení, obchodní firma, identifikační číslo osoby, místo podnikání (fyzická osoba podnikající) nebo obchodní firma nebo název, identifikační číslo osoby, adresa sídla (právnícká osoba),
- b) jméno a příjmení hlavního projektanta včetně čísla, pod kterým je zapsán v evidenci autorizovaných osob vedené Českou komorou architektů nebo Českou komorou autorizovaných inženýrů a techniků činných ve výstavbě, s vyznačeným oborem, popřípadě specializací jeho autorizace,
- c) jména a příjmení projektantů jednotlivých částí společné dokumentace včetně čísla, pod kterým jsou zapsáni v evidenci autorizovaných osob vedené Českou komorou architektů nebo Českou komorou autorizovaných inženýrů a techniků činných ve výstavbě, s vyznačeným oborem, popřípadě specializací jejich autorizace.

A.2 Členění stavby na objekty a technická a technologická zařízení:

A.3 Seznam vstupních podkladů:

Souhrnná technická zpráva

B.

B.1 Popis území stavby:

- a) charakteristika území a stavebního pozemku, zastavěné území a nezastavěné území, soulad navrhované stavby s charakterem území, dosavadní využití a zastavěnost území,
- b) údaje o souladu stavby s územně plánovací dokumentací, s cíli a úkoly územního plánování, včetně informace o vydané územně plánovací dokumentaci,
- c) informace o vydaných rozhodnutích o povolení výjimky z obecných požadavků na využívání území,
- d) informace o tom, zda a v jakých částech dokumentace jsou zohledněny podmínky závazných stanovisek dotčených orgánů,
- e) výčet a závěry provedených průzkumů a rozborů - geologický průzkum, hydrogeologický průzkum, stavebně historický průzkum apod.,
- f) ochrana území podle jiných právních předpisů¹⁾,
- g) poloha vzhledem k záplavovému území, poddolovanému území apod.,
- h) vliv stavby na okolní stavby a pozemky, ochrana okolí, vliv stavby na odtokové poměry v území,
- i) požadavky na asanace, demolice, kácení dřevin,
- j) požadavky na maximální dočasné a trvalé zábory zemědělského půdního fondu nebo pozemků určených k plnění funkce lesa,
- k) územně technické podmínky - zejména možnost napojení na stávající dopravní a technickou infrastrukturu, možnost bezbariérového přístupu k navrhované stavbě,
- l) věcné a časové vazby stavby, podmiňující, vyvolané, související investice,
- m) seznam pozemků podle katastru nemovitostí, na kterých se stavba umísťuje a provádí,
- n) seznam pozemků podle katastru nemovitostí, na kterých vznikne ochranné nebo bezpečnostní pásmo.

B.2 Celkový popis stavby:

B.2.1 Základní charakteristika stavby a jejího užívání

- a) nová stavba nebo změna dokončené stavby; u změny stavby údaje o jejich současném stavu, závěry stavebně technického, případně stavebně historického průzkumu a výsledky statického posouzení nosných konstrukcí,
- b) účel užívání stavby,
- c) trvalá nebo dočasná stavba,
- d) informace o vydaných rozhodnutích o povolení výjimky z technických požadavků na stavby a technických požadavků zabezpečujících bezbariérové užívání stavby,
- e) informace o tom, zda a v jakých částech dokumentace jsou zohledněny podmínky závazných stanovisek dotčených orgánů,
- f) ochrana stavby podle jiných právních předpisů¹⁾,
- g) navrhované parametry stavby - zastavěná plocha, obestavěný prostor, užitná plocha, počet funkčních jednotek a jejich velikosti apod.,
- h) základní bilance stavby - potřeby a spotřeby médií a hmot, hospodaření s dešťovou vodou, celkové produkované množství a druhy odpadů a emisí, třída energetické náročnosti budov apod.,
- i) základní předpoklady výstavby - časové údaje o realizaci stavby, členění na etapy,
- j) orientační náklady stavby.

B.2.2 Celkové urbanistické a architektonické řešení

- a) urbanismus - územní regulace, kompozice prostorového řešení,
- b) architektonické řešení - kompozice tvarového řešení, materiálové a barevné řešení.

B.2.3 Celkové provozní řešení, technologie výroby

B.2.4 Bezbariérové užívání stavby

Zásady řešení přístupnosti a užívání stavby osobami se sníženou schopností pohybu nebo orientace včetně údajů o podmínkách pro výkon práce osob se zdravotním postižením.

B.2.5 Bezpečnost při užívání stavby

B.2.6 Základní charakteristika objektů

- a) stavební řešení,
- b) konstrukční a materiálové řešení,
- c) mechanická odolnost a stabilita.

B.2.7 Základní charakteristika technických a technologických zařízení

- a) technické řešení,
- b) výčet technických a technologických zařízení.

B.2.8 Zásady požárně bezpečnostního řešení

B.2.9 Úspora energie a tepelná ochrana

B.2.10 Hygienické požadavky na stavby, požadavky na pracovní a komunální prostředí

Zásady řešení parametrů stavby - větrání, vytápění, osvětlení, zásobování vodou, odpadů apod., a dále zásady řešení vlivu stavby na okolí - vibrace, hluk, prašnost apod.

B.2.11 Zásady ochrany stavby před negativními účinky vnějšího prostředí

- a) ochrana před pronikáním radonu z podloží,
- b) ochrana před bludnými proudy,
- c) ochrana před technickou seismicitou,
- d) ochrana před hlukem,
- e) protipovodňová opatření,
- f) ostatní účinky - vliv poddolování, výskyt metanu apod.

B.3 Připojení na technickou infrastrukturu:

- a) napojovací místa technické infrastruktury,
- b) připojovací rozměry, výkonové kapacity a délky.

B.4 Dopravní řešení:

- a) popis dopravního řešení včetně bezbariérových opatření pro přístupnost a užívání stavby osobami se sníženou schopností pohybu nebo orientace,
- b) napojení území na stávající dopravní infrastrukturu,
- c) doprava v klidu,
- d) pěší a cyklistické stezky.

B.5 Řešení vegetace a souvisejících terénních úprav:

- a) terénní úpravy,
- b) použité vegetační prvky,
- c) biotechnická opatření.

B.6 Popis vlivů stavby na životní prostředí a jeho ochrana:

- a) vliv na životní prostředí - ovzduší, hluk, voda, odpady a půda,
- b) vliv na přírodu a krajinu - ochrana dřevin, ochrana památných stromů, ochrana rostlin a živočichů, zachování ekologických funkcí a vazeb v krajině apod.,
- c) vliv na soustavu chráněných území Natura 2000,

- d) způsob zohlednění podmínek závazného stanoviska posouzení vlivu záměru na životní prostředí, je-li podkladem,
- e) v případě záměrů spadajících do režimu zákona o integrované prevenci základní parametry způsobu naplnění závěrů o nejlepších dostupných technikách nebo integrované povolení, bylo-li vydáno,
- f) navrhovaná ochranná a bezpečnostní pásma, rozsah omezení a podmínky ochrany podle jiných právních předpisů.

V případě, že je dokumentace podkladem pro společné územní a stavební řízení s posouzením vlivů na životní prostředí, neuvádí se informace k bodům a), b), d) a e), neboť jsou součástí dokumentace vlivů záměru na životní prostředí.

B.7 Ochrana obyvatelstva:

Splnění základních požadavků z hlediska plnění úkolů ochrany obyvatelstva.

B.8 Zásady organizace výstavby:

- a) potřeby a spotřeby rozhodujících médií a hmot, jejich zajištění,
- b) odvodnění staveniště,
- c) napojení staveniště na stávající dopravní a technickou infrastrukturu,
- d) vliv provádění stavby na okolní stavby a pozemky,
- e) ochrana okolí staveniště a požadavky na související asanace, demolice, kácení dřevin,
- f) maximální dočasné a trvalé zábory pro staveniště,
- g) požadavky na bezbariérové obchozí trasy,
- h) maximální produkovaná množství a druhy odpadů a emisí při výstavbě, jejich likvidace,
- i) bilance zemních prací, požadavky na přísun nebo deponie zemin,
- j) ochrana životního prostředí při výstavbě,
- k) zásady bezpečnosti a ochrany zdraví při práci na staveništi,
- l) úpravy pro bezbariérové užívání výstavbou dotčených staveb,
- m) zásady pro dopravní inženýrská opatření,
- n) stanovení speciálních podmínek pro provádění stavby - provádění stavby za provozu, opatření proti účinkům vnějšího prostředí při výstavbě apod.,
- o) postupy výstavby, rozhodující dílčí termíny.

B.9 Celkové vodohospodářské řešení:

Situační výkresy

C.1 Situační výkres širších vztahů:

- a) měřítko 1 : 1000 až 1 : 50000,
- b) napojení stavby na dopravní a technickou infrastrukturu,
- c) stávající a navrhovaná ochranná a bezpečnostní pásma,
- d) vyznačení hranic dotčeného území.

C.2 Katastrální situační výkres:

- a) měřítko podle použité katastrální mapy,
- b) zákres stavebního pozemku a navrhované stavby,
- c) vyznačení vazeb a vlivů na okolí.

C.3 Koordinační situační výkres:

- a) měřítko 1 : 200 až 1 : 1000, u rozsáhlých staveb 1 : 2000 nebo 1 : 5000, u změny stavby, která je kulturní památkou, u stavby v památkové rezervaci nebo v památkové zóně v měřítku 1 : 200,
- b) stávající stavby, dopravní a technická infrastruktura,
- c) hranice pozemků, parcelní čísla,
- d) hranice řešeného území,
- e) stávající výškopis a polohopis,
- f) vyznačení jednotlivých navržených a odstraňovaných staveb a technické infrastruktury,
- g) stanovení nadmořské výšky 1. nadzemního podlaží u budov ($\pm 0, 00$) a výšky upraveného terénu; maximální výška staveb,
- h) navrhované komunikace a zpevněné plochy, napojení na dopravní infrastrukturu,
- i) řešení vegetace,
- j) okótované odstupy staveb,
- k) zákres nové technické infrastruktury, napojení stavby na technickou infrastrukturu,
- l) stávající a navrhovaná ochranná a bezpečnostní pásma, památkové rezervace, památkové zóny apod.,
- m) maximální dočasné a trvalé zábory,
- n) vyznačení geotechnických sond,
- o) geodetické údaje, určení souřadnic vytyčovací sítě,
- p) zařízení staveniště s vyznačením vjezdu,
- q) odstupové vzdálenosti včetně vymezení požárně nebezpečných prostorů, přístupové komunikace a nástupní plochy pro požární techniku a zdroje požární vody.

C.4 Speciální situační výkres:

Situační výkresy vyhotovené podle potřeby ve vhodném měřítku zobrazující speciální požadavky objektů, technologických zařízení, technických sítí, infrastruktury nebo souvisejících inženýrských opatření, včetně bezbariérových opatření pro přístupnost a užívání stavby osobami se sníženou schopností pohybu nebo orientace a prvků životního prostředí - soustava chráněných území NATURA 2000, územní systém ekologické stability, významné krajinné prvky, chráněná území, apod.

Dokumentace objektů a technických a technologických zařízení

Dokumentace stavebních objektů, inženýrských objektů, technických nebo technologických zařízení se zpracovává po objektech a souborech technických nebo technologických zařízení v následujícím členění v přiměřeném rozsahu.

D.1 Dokumentace stavebního nebo inženýrského objektu:

D.1.1 Architektonicko-stavební řešení

- a) Technická zpráva - architektonické, výtvarné, materiálové, dispoziční a provozní řešení, bezbariérové užívání stavby; konstrukční a stavebně technické řešení a technické vlastnosti stavby; stavební fyzika - tepelná technika, osvětlení, oslunění, akustika - hluk, vibrace - popis řešení, výpis použitých norem.
- b) Výkresová část - výkresy stavební jámy, půdorysy základů, půdorysy jednotlivých podlaží a střech s rozměrovými kótami hlavních dělicích konstrukcí, otvorů v obvodových konstrukcích a celkových rozměrů hmoty stavby; s popisem účelu využití místností s plošnou výměrou včetně grafického rozlišení charakteristického materiálového řešení základních konstrukcí; charakteristické řezy se základním konstrukčním řešením včetně řezů dokumentujících návaznost na stávající zástavbu zejména s ohledem na hloubku založení navrhované stavby a staveb stávajících, s výškovými kótami vztaženými ke stávajícímu terénu včetně grafického rozlišení charakteristického materiálového řešení základních konstrukcí; pohledy s vyznačením základního výškového řešení, barevností a charakteristikou materiálů povrchů; pohledy dokumentující začlenění stavby do stávající zástavby nebo krajiny.

D.1.2 Stavebně konstrukční řešení

- a) Technická zpráva - popis navrženého konstrukčního systému stavby, výsledek průzkumu stávajícího stavu nosného systému stavby při návrhu její změny; navržené materiály a hlavní konstrukční prvky; hodnoty užitných, klimatických a dalších zatížení uvažovaných při návrhu nosné konstrukce; návrh zvláštních, neobvyklých konstrukcí nebo technologických postupů; zajištění stavební jámy; technologické podmínky postupu prací, které by mohly ovlivnit stabilitu vlastní konstrukce, případně sousední stavby; zásady pro provádění bouracích a podchycovacích prací a zpevňovacích konstrukcí či prostupů; požadavky na kontrolu zakrývaných konstrukcí; seznam použitých podkladů, norem, technických předpisů; specifické požadavky na rozsah a obsah dokumentace pro provádění stavby, případně dokumentace zajišťované jejím zhotovitelem.
- b) Výkresová část - výkresy základů, pokud tyto konstrukce nejsou zobrazeny ve stavebních výkresech základů; tvar monolitických betonových konstrukcí; výkresy sestav dílců montované betonové konstrukce; výkresy sestav kovových a dřevěných konstrukcí apod.
- c) Statické posouzení - použité podklady - základní normy, předpisy, údaje o zatíženích a materiálech; ověření základního koncepčního řešení nosné konstrukce; posouzení stability konstrukce; stanovení rozměrů hlavních prvků nosné konstrukce včetně jejího založení; dynamický výpočet, pokud na konstrukci působí dynamické namáhání.

D.1.3 Požárně bezpečnostní řešení

D.1.4 Technika prostředí staveb

Dokumentace určí zařízení a systémy v technických podrobnostech dokládajících dodržení normových hodnot a právních předpisů. Vymezí základní materiálové, technické a technologické, dispoziční a provozní vlastnosti zařízení a systémů. Uvede základní kvalitativní a bezpečnostní požadavky na zařízení a systémy.

Dokumentace se zpravidla zpracovává pro jednotlivé části podle konkrétní stavby a obsahuje zejména:

- zdravotně technické instalace,
- vzduchotechnika a vytápění, chlazení,
- měření a regulace,
- silnoproudá elektrotechnika,
- elektronické komunikace,
- vyhrazená technická zařízení,
- vyhrazená požárně bezpečnostní zařízení a další.

Obsah a rozsah dokumentace se zpracovává podle společných zásad. Bude přizpůsoben charakteru a technické složitosti dané stavby a zařízení. Dokumentaci je účelné organizačně uspořádat podle postupu realizace stavby.

Dokumentace zejména obsahuje:

- a) Technickou zprávu - výpis použitých norem - normových hodnot a předpisů; výchozí podklady a stavební program; požadavky na profesi - zadání; klimatické podmínky místa stavby - výpočtové parametry venkovního vzduchu - zima, léto; požadované mikroklimatické podmínky - zimní, letní, minimální hygienické dávky čerstvého vzduchu, podíl vzduchu oběhového; údaje o škodlivinách se stanovením emisí a jejich koncentrace; provozní podmínky - počet osob, tepelné ztráty, tepelné zátěže apod., provozní režim - trvalý, občasný, nepřerušovaný; popis navrženého řešení a dimenzování, popis funkce a uspořádání instalace a systému; bilance energií, médií a stavebních hmot; zásady ochrany zdraví, bezpečnosti práce při provozu zařízení; ochrana životního prostředí, ochrana proti hluku a vibracím, požární opatření; požadavky na postup realizačních prací a podmínky projektanta pro realizaci díla, jeho uvedení do provozu a provozování během životnosti stavby.
- b) Výkresovou část - umístění a uspořádání rozhodujících zařízení, strojů, základních mechanických komponentů, zdrojů energie apod.; základní vymezení prostoru na jejich umístění ve stavbě; základní přehledová schémata rozvodů a zařízení, základní technologická schémata; půdorysy páteřních potrubních a kabelových rozvodů v jednočárovém zobrazení, připojovací potrubní a kabelové rozvody ani koncové prvky se nezobrazují.
- c) Seznam strojů a zařízení a technické specifikace - seznam rozhodujících strojů a zařízení, základních mechanických komponentů, zdrojů energie apod.; popis základních technických a výkonových parametrů a souvisejících požadavků.

D.2 Dokumentace technických a technologických zařízení:

Stavbu lze členit na provozní celky. Technologická zařízení jsou výrobní a nevýrobní.

Nevýrobní technologická zařízení jsou například:

- přívodní vedení a rozvody veškeré technické infrastruktury, zejména elektrická energie, elektronické komunikace, plynárenství, teplárenství, rozvody médií apod., včetně souvisejících zařízení,
- přeložky vedení technické infrastruktury,
- zařízení vertikální a horizontální dopravy osob a nákladů, zařízení pro dopravu osob s omezenou schopností pohybu nebo orientace, požární nebo evakuační výtahy,
- vyhrazená technická zařízení,
- vyhrazená požárně bezpečnostní zařízení a další.

Dokumentace se zpracovává po jednotlivých provozních nebo funkčních souborech a zařízeních.

Následující obsah a rozsah dokumentace je uveden jako maximální a v konkrétním případě bude přizpůsoben charakteru a technické složitosti dané stavby. Člení se na:

- a) Technickou zprávu - popis výrobního programu; u nevýrobních staveb popis účelu, seznam použitých podkladů; popis technologického procesu výroby, potřeba materiálů, surovin a množství výrobků, základní skladba technologického zařízení - účel, popis a základní parametry, popis skladového hospodářství a manipulace s materiálem při výrobě, požadavky na dopravu vnitřní i vnější, vliv technologického zařízení na stavební řešení, údaje o potřebě energií, paliv, vody a jiných médií, včetně požadavků a míst napojení, účinnost užití zdrojů a rozvodů energie.
- b) Výkresovou část - obsahuje pouze umístění a uspořádání rozhodujících zařízení, strojů, základních mechanických komponentů, zdrojů energie apod.; základní vymezení prostoru na jejich umístění ve stavbě, základní přehledová schémata rozvodů a zařízení, půdorysy páteřních potrubních a kabelových rozvodů v jednočárovém zobrazení, přípojovací potrubní a kabelové rozvody ani koncové prvky se nezobrazují; základní technologická schémata dokladující účel a úroveň navrhovaného výrobního procesu, dispozice a umístění hlavních strojů a zařízení a způsob jejich zabudování - půdorysy, řezy, zpravidla v měřítku 1 : 100.
- c) Seznam strojů a zařízení a technické specifikace - seznam rozhodujících strojů a zařízení, základních mechanických komponentů, zdrojů energie apod.; popis základních technických a výkonových parametrů a souvisejících požadavků.

Dokladová část

Dokladová část obsahuje doklady o splnění požadavků podle jiných právních předpisů vydané příslušnými správními orgány nebo příslušnými osobami a dokumentaci zpracovanou osobami oprávněnými podle jiných právních předpisů.

1. Závazná stanoviska, stanoviska, rozhodnutí, vyjádření dotčených orgánů:

2. Dokumentace vlivů záměru na životní prostředí:

Pokud stavba podléhá posuzování vlivů na životní prostředí podle zákona o posuzování vlivů na životní prostředí a společné řízení bude spojeno s posuzováním vlivů na životní prostředí, přikládá se dokumentace vlivů záměru na životní prostředí podle § 10 odst. 3 a přílohy č. 4 k zákonu o posuzování vlivů na životní prostředí, včetně posouzení vlivů na předmět ochrany a celistvost evropsky významné lokality nebo ptačí oblasti, bylo-li tak stanoveno v závěru zjišťovacího řízení.

3. Doklad podle jiného právního předpisu:

Pokud je dokumentace zpracována pro soubor staveb, jehož součástí je výrobek plnící funkci stavby, přikládá se doklad podle jiného právního předpisu²⁾ prokazující shodu vlastností tohoto výrobku s požadavky na stavby podle § 156 stavebního zákona nebo technická dokumentace výrobce nebo dovozce, popřípadě další doklad, z něhož je možné ověřit dodržení požadavků na stavby.

4. Stanoviska vlastníků veřejné dopravní a technické infrastruktury:

4.1 Stanoviska vlastníků veřejné dopravní a technické infrastruktury k možnosti a způsobu napojení, vyznačená například na situačním výkrese

4.2 Stanovisko vlastníka nebo provozovatele k podmínkám zřízení stavby, provádění prací a činností v dotčených ochranných a bezpečnostních pásmech podle jiných právních předpisů

5. Geodetický podklad pro projektovou činnost zpracovaný podle jiných právních předpisů):

6. Projekt zpracovaný báňským projektantem):

7. Průkaz energetické náročnosti budovy podle zákona o hospodaření energií):

8. Ostatní stanoviska, vyjádření, posudky, studie a výsledky jednání vedených v průběhu zpracování dokumentace:

PŘÍLOHA Č. 4
ROZSAH A OBSAH PROJEKTOVÉ DOKUMENTACE PRO PROVÁDĚNÍ STAVBY

Obsah a obsah projektové dokumentace pro provádění stavby

Dokumentace obsahuje části:

- A.** Průvodní zpráva
- B.** Souhrnná technická zpráva
- C.** Situační výkresy
- D.** Dokumentace objektů a technických a technologických zařízení

K dokumentaci se přikládá dokladová část.

Společné zásady:

Projektová dokumentace pro provádění stavby se zpracovává samostatně pro jednotlivé pozemní a inženýrské objekty a pro technologická zařízení.

Vychází se ze schválené projektové dokumentace pro ohlášení stavby nebo pro vydání stavebního povolení, u staveb technické infrastruktury nevyžadující stavební povolení ani ohlášení se vychází z dokumentace pro vydání územního rozhodnutí nebo územního souhlasu.

Projektová dokumentace se zpracovává v podrobnostech umožňujících vypracovat soupis stavebních prací, dodávek a služeb s výkazem výměr.

Projektová dokumentace obsahuje též technické charakteristiky, popisy a podmínky provádění stavebních prací.

Výkresy podrobností (detailů) zobrazují pro dodavatele závazné, nebo tvarově složité konstrukce (prvky), na které klade projektant zvláštní požadavky a které je nutné při provádění stavby respektovat.

Součástí projektové dokumentace pro provádění stavby není dokumentace pro pomocné práce a konstrukce, výrobně technická dokumentace, dokumentace výrobků dodaných na stavbu, výkresy prefabrikátů a montážní dokumentace. Pokud je nutno zpracovat některou z těchto dokumentací, jde vždy o součást dodavatelské dokumentace.

Průvodní zpráva

A.1 Identifikační údaje:

A.1.1 Údaje o stavbě

- a) název stavby,
- b) místo stavby (adresa, čísla popisná, katastrální území, parcelní čísla pozemků).

A.1.2 Údaje o stavebníkovi

- a) jméno, příjmení a místo trvalého pobytu (fyzická osoba) nebo
- b) jméno, příjmení, obchodní firma, identifikační číslo osoby, místo podnikání (fyzická osoba podnikající, pokud záměr souvisí s její podnikatelskou činností) nebo
- c) obchodní firma nebo název, identifikační číslo osoby, adresa sídla (právnícká osoba).

A.1.3 Údaje o zpracovateli projektové dokumentace

- a) jméno, příjmení, obchodní firma, identifikační číslo osoby, místo podnikání (fyzická osoba podnikající) nebo obchodní firma nebo název (právnícká osoba), identifikační číslo osoby, adresa sídla,
- b) jméno a příjmení hlavního projektanta včetně čísla, pod kterým je zapsán v evidenci autorizovaných osob vedené Českou komorou architektů nebo Českou komorou autorizovaných inženýrů a techniků činných ve výstavbě, s vyznačeným oborem, popřípadě specializací jeho autorizace,
- c) jména a příjmení projektantů jednotlivých částí projektové dokumentace včetně čísla, pod kterým jsou zapsáni v evidenci autorizovaných osob vedené Českou komorou architektů nebo Českou komorou autorizovaných inženýrů a techniků činných ve výstavbě, s vyznačeným oborem, popřípadě specializací jejich autorizace.

A.2 Členění stavby na objekty a technická a technologická zařízení:

A.3 Seznam vstupních podkladů:

- a) základní informace o rozhodnutích nebo opatřeních, na jejichž základě byla stavba povolena - označení stavebního úřadu, jméno autorizovaného inspektora, datum vyhotovení a číslo jednací rozhodnutí nebo opatření,
- b) základní informace o dokumentaci nebo projektové dokumentaci, na jejímž základě byla zpracována projektová dokumentace pro provádění stavby,
- c) další podklady.

Souhrnná technická zpráva

Příslušné body budou převzaty z projektové dokumentace pro ohlášení stavby nebo pro vydání stavebního povolení, u staveb technické infrastruktury nevyžadující stavební povolení ani ohlášení budou převzaty z dokumentace pro vydání územního rozhodnutí nebo územního souhlasu, s provedením případných revizí a doplnění tak, aby z nich vyplývaly:

- a) požadavky na zpracování dodavatelské dokumentace stavby,
- b) požadavky na zpracování plánu bezpečnosti a ochrany zdraví při práci na staveništi,
- c) podmínky realizace prací, budou-li prováděny v ochranných nebo bezpečnostních pásmech jiných staveb,
- d) zvláštní podmínky a požadavky na organizaci staveniště a provádění prací na něm, vyplývající zejména z druhu stavebních prací, vlastností staveniště nebo požadavků stavebníka na provádění stavby apod.,
- e) ochrana životního prostředí při výstavbě.

B.1 Popis území stavby:

- a) charakteristika území a stavebního pozemku, zastavěné území a nezastavěné území, soulad navrhované stavby s charakterem území, dosavadní využití a zastavěnost území,
- b) údaje o souladu u s územním rozhodnutím nebo regulačním plánem nebo veřejnoprávní smlouvou územní rozhodnutí nahrazující anebo územním souhlasem,
- c) údaje o souladu s územně plánovací dokumentací, v případě stavebních úprav podmiňujících změnu v užívání stavby,
- d) informace o vydaných rozhodnutích o povolení výjimky z obecných požadavků na využívání území,
- e) informace o tom, zda a v jakých částech dokumentace jsou zohledněny podmínky závazných stanovisek dotčených orgánů,
- f) výčet a závěry provedených průzkumů a rozborů - geologický průzkum, hydrogeologický průzkum, stavebně historický průzkum apod.,
- g) ochrana území podle jiných právních předpisů¹⁾,
- h) poloha vzhledem k záplavovému území, poddolovanému území apod.,
- i) vliv stavby na okolní stavby a pozemky, ochrana okolí, vliv stavby na odtokové poměry v území,
- j) požadavky na asanace, demolice, kácení dřevin,
- k) požadavky na maximální dočasné a trvalé zábory zemědělského půdního fondu nebo pozemků určených k plnění funkce lesa,
- l) územně technické podmínky - zejména možnost napojení na stávající dopravní a technickou infrastrukturu, možnost bezbariérového přístupu k navrhované stavbě,
- m) věcné a časové vazby stavby, podmiňující, vyvolané, související investice.
- n) seznam pozemků podle katastru nemovitostí, na kterých se stavba provádí,
- o) seznam pozemků podle katastru nemovitostí, na kterých vznikne ochranné nebo bezpečnostní pásmo.

B.2 Celkový popis stavby:

- a) nová stavba nebo změna dokončené stavby; u změny stavby údaje o jejich současném stavu, závěry stavebně technického, případně stavebně historického průzkumu a výsledky statického posouzení nosných konstrukcí,
- b) účel užívání stavby,
- c) trvalá nebo dočasná stavba,
- d) informace o vydaných rozhodnutích o povolení výjimky z technických požadavků na stavby a technických požadavků zabezpečujících bezbariérové užívání stavby,
- e) informace o tom, zda a v jakých částech dokumentace jsou zohledněny podmínky závazných stanovisek dotčených orgánů,
- f) ochrana stavby podle jiných právních předpisů¹⁾,

- g)** navrhované parametry stavby - zastavěná plocha, obestavěný prostor, užitná plocha, počet funkčních jednotek a jejich velikosti apod.,
- h)** základní bilance stavby - potřeby a spotřeby médií a hmot, hospodaření s dešťovou vodou, celkové produkované množství a druhy odpadů a emisí, třída energetické náročnosti budov apod.,
- i)** základní předpoklady výstavby - časové údaje o realizaci stavby, členění na etapy,
- j)** orientační náklady stavby.

Situační výkresy

C.1 Situační výkres širších vztahů:

- a) měřítko 1 : 1000 až 1 : 50000,
- b) napojení stavby na dopravní a technickou infrastrukturu,
- c) stávající a navrhovaná ochranná a bezpečnostní pásma,
- d) vyznačení hranic dotčeného území.

C.2 Koordinační situační výkres:

- a) měřítko 1 : 200 až 1 : 1000, u rozsáhlých staveb 1 : 2000 nebo 1 : 5000, u změny stavby, která je kulturní památkou, u stavby v památkové rezervaci nebo v památkové zóně v měřítku 1 : 200,
- b) stávající stavby, dopravní a technická infrastruktura,
- c) hranice pozemků, parcelní čísla,
- d) hranice řešeného území,
- e) stávající výškopis a polohopis,
- f) vyznačení jednotlivých navržených a odstraňovaných staveb a technické infrastruktury,
- g) stanovení nadmořské výšky 1. nadzemního podlaží u budov ($\pm 0, 00$) a výšky upraveného terénu; maximální výška staveb,
- h) navrhované komunikace a zpevněné plochy, napojení na dopravní infrastrukturu,
- i) řešení vegetace,
- j) okótované odstupy staveb,
- k) zákres nové technické infrastruktury, napojení stavby na technickou infrastrukturu,
- l) stávající a navrhovaná ochranná a bezpečnostní pásma, památkové rezervace, památkové zóny apod.,
- m) maximální dočasné a trvalé zábory,
- n) vyznačení geotechnických sond,
- o) geodetické údaje, určení souřadnic vytyčovací sítě,
- p) zařízení staveniště s vyznačením vjezdu,
- q) odstupové vzdálenosti včetně vymezení požárně nebezpečných prostorů, přístupové komunikace a nástupní plochy pro požární techniku a zdroje požární vody.

o. Dokumentace objektů a technických a technologických zařízení

Dokumentace stavebních objektů, inženýrských objektů, technických nebo technologických zařízení se zpracovává po objektech a souborech technických a technologických zařízení v následujícím členění v přiměřeném rozsahu.

D.1 Dokumentace stavebního nebo inženýrského objektu:

D.1.1 Architektonicko-stavební řešení

- a) Technická zpráva - účel objektu, funkční náplň, kapacitní údaje; architektonické, výtvarné, materiálové a dispoziční řešení, bezbariérové užívání stavby; celkové provozní řešení, technologie výroby; konstrukční a stavebně technické řešení a technické vlastnosti stavby; bezpečnost při užívání stavby, ochrana zdraví a pracovní prostředí; stavební fyzika - tepelná technika, osvětlení, oslunění, akustika - hluk, vibrace - popis řešení, zásady hospodaření energiemi, ochrana stavby před negativními účinky vnějšího prostředí; požadavky na požární ochranu konstrukcí; údaje o požadované jakosti navržených materiálů a o požadované jakosti provedení; popis netradičních technologických postupů a zvláštních požadavků na provádění a jakost navržených konstrukcí; požadavky na vypracování dokumentace zajišťované zhotovitelem stavby - obsah a rozsah výrobní a dílenské dokumentace zhotovitele; stanovení požadovaných kontrol zakrývaných konstrukcí a případných kontrolních měření a zkoušek, pokud jsou požadovány nad rámec povinných - stanovených příslušnými technologickými předpisy a normami; výpis použitých norem.
- b) Výkresová část - výkresy stavební jámy, půdorysy výkopů a základů - nejsou-li obsaženy v části D.1.2, půdorysy jednotlivých podlaží s rozměrovými kótami všech konstrukcí, otvorů v konstrukcích, s popisem účelu využití místností s plošnou výměrou včetně grafického rozlišení charakteristického materiálového řešení konstrukcí, s popisem nebo označením výrobků a s odkazy na podrobnosti; charakteristické řezy se základním konstrukčním řešením, s výškovými kótami vztaženými ke stávajícímu terénu včetně grafického rozlišení charakteristického materiálového řešení konstrukcí; dílčí řezy v potřebném rozsahu a měřítku; výkresy střech případně krovu; pohledy na všechny plochy fasády s výškovými kótami základního výškového řešení vztaženými ke stávajícímu terénu, s vyznačením barevnosti a charakteristiky materiálů povrchů,
- c) Dokumenty podrobností - skladby konstrukcí, seznamy částí, výrobků a prací, rozhodující detaily konstrukcí a atypických výrobků, detaily bezbariérových opatření pro přístupnost a užívání stavby osobami se sníženou schopností pohybu nebo orientace.

D.1.2 Stavebně konstrukční řešení

- a) Technická zpráva - podrobný popis navrženého nosného systému stavby s rozlišením jednotlivých konstrukcí podle druhu, technologie a navržených materiálů; definitivní průřezové rozměry jednotlivých konstrukčních prvků případně odkaz na výkresovou dokumentaci; údaje o uvažovaných zatíženích ve statickém výpočtu - stálá, užitná, klimatická, od anténních soustav, mimořádná apod.; údaje o požadované jakosti navržených materiálů; popis netradičních technologických postupů a zvláštních požadavků na provádění a jakost navržených konstrukcí; zajištění stavební jámy; stanovení požadovaných kontrol zakrývaných konstrukcí a případných kontrolních měření a zkoušek, pokud jsou požadovány nad rámec povinných - stanovených příslušnými technologickými předpisy a normami; v případě změn stávající stavby - popis konstrukce, jejího současného stavu, technologický postup s upozorněním na nutná opatření k zachování stability a únosnosti vlastní konstrukce, případně bezprostředně sousedících objektů; požadavky na vypracování dokumentace zajišťované zhotovitelem stavby - obsah a rozsah, upozornění na hodnoty minimální únosnosti, které musí konstrukce splňovat; požadavky na požární ochranu konstrukcí; seznam použitých podkladů - předpisů, norem, literatury, výpočetních programů apod.;

požadavky na bezpečnost při provádění nosných konstrukcí - odkaz na příslušné předpisy a normy.

- b) **Podrobný statický výpočet:** Statický výpočet musí být kontrolovatelný, tedy musí být přehledný, aby bylo možno sledovat postup výpočtu, návrhová zatížení, uvažované statické schéma a výpočetní model. Statický výpočet v dokumentaci pro provedení stavby vychází ze statického posouzení vypracovaného v předchozím stupni projektové dokumentace. Je úplným podkladem pro vypracování technické specifikace konstrukční části a výkresové dokumentace pro provedení stavby. Obsahuje dimenzování veškerých konstrukcí, které jsou součástí dokumentace - výkresy betonových monolitických a prefabrikovaných konstrukcí, dodavatelská dokumentace kovových a dřevěných konstrukcí. Podrobný statický výpočet obsahuje zejména průvodní zprávu ke statickému (dynamickému) výpočtu, stručně rekapitulující základní koncept řešení konstrukce a rozdíly oproti předběžnému výpočtu, který byl vypracován v rámci předchozího stupně projektové dokumentace; použité podklady - normy, předpisy, literaturu, výpočetní programy apod.; statické schéma konstrukce; údaje o materiálech a technologiích; rekapitulaci zatížení, zatěžovacích stavů včetně součinitelů zatížení a součinitelů kombinace; výpočetní modely, výpočetní schémata; návrh a posouzení všech nosných prvků; výpočet účinků na základy, dimenzování základových konstrukcí; návrh a posouzení všech detailů, montážních styků apod., které rozhodujícím způsobem ovlivňují bezpečnost konstrukce; postup výroby - betonáže, odbedňování, montáže, předpinání, zasypávání dokončených konstrukcí apod.
- c) **Výkresová část - výkresy půdorysů nosných konstrukcí v měřítku 1 : 50, výjimečně 1 : 100, včetně sklopených řezů; odpovídající řezy, pohledy a podrobnosti s potřebnou přesností zobrazení; z výkresů musí být jasně identifikovatelný tvar konstrukce, všech konstrukčních prvků a podrobností; výkresy monolitických, resp. prefabrikovaných plošných základů, pilotových základů a základového roštu, pokud tyto konstrukce nejsou dostatečně výstižným způsobem zobrazeny ve stavebních výkresech základů; detaily styků, kotvení apod. v měřítku 1 : 20 nebo 1 : 10 nebo 1:5; výkresy sestavy, podrobností a kotvení prefabrikovaných stavebních dílců, dílců kovových, kompozitních nebo dřevěných konstrukcí; výkresy umístění konstrukcí obsahující půdorysy a modulovou síť, řezy a pohledy jednoznačně určující nosné konstrukce s označením průřezů všech konstrukčních prvků a podrobností konstrukce a jejího kotvení; rozměrový nebo obrysový výkres prefabrikovaných stavebních dílců; výkres uspořádání vyztužení monolitických betonových konstrukcí obsahující pohledy a dostatečné množství příčných řezů jednoznačně určujících kvalitu betonu a oceli, polohu a průřezovou plochu, případně počet vložek příslušného profilu; výkres uspořádání vyztužení slouží na základě podrobného statického výpočtu jako podklad pro vypracování podrobných výkresů vyztuže - dokumentace zajišťované zhotovitelem stavby.**

D.1.3 Požárně bezpečnostní řešení

Revize a doplnění dokumentace pro ohlášení stavby nebo pro vydání stavebního povolení, u staveb technické infrastruktury nevyžadující stavební povolení ani ohlášení revize a doplnění dokumentace pro vydání územního rozhodnutí nebo územního souhlasu, včetně vyznačení změn v požárně bezpečnostním řešení zpracovaném v dokumentaci pro ohlášení stavby nebo pro vydání stavebního povolení, u staveb technické infrastruktury nevyžadující stavební povolení ani ohlášení v dokumentaci pro vydání územního rozhodnutí nebo územního souhlasu.

D.1.4 Technika prostředí staveb

Dokumentace jednotlivých profesí určí zařízení a systémy v technických podrobnostech dokládajících dodržení normových hodnot a právních předpisů. Vymezí základní materiálové, technické a technologické, dispoziční a provozní vlastnosti

zařízení a systémů. Uvede základní kvalitativní a bezpečnostní požadavky na zařízení a systémy.

Dokumentace se zpracovává samostatně pro jednotlivá zařízení a člení se například:

- zdravotně technické instalace,
- plynová odběrná zařízení,
- vzduchotechnika,
- vytápění,
- chlazení,
- měření a regulace,
- silnoproudá elektrotechnika včetně ochrany před bleskem,
- elektronické komunikace a další.

Jednotlivé části se zpracovávají podle společných zásad. Obsah a rozsah dokumentace je uveden jako rámcový a v konkrétním případě bude přizpůsoben charakteru a technické složitosti dané stavby a zařízení a vazbě na výše uvedenou profesi. Pokud se některá část ve stavbě nevyskytuje, nebude v dokumentaci obsažena. Organizační uspořádání dokumentace profesí je účelné uspořádat podle postupu realizace stavby a dodavatelského zajištění. Je proto možné sloučení profesí do jedné části.

Obecně dokumentace obsahuje:

- a) Technickou zprávu - technické údaje obsahující základní parametry dané normativními požadavky pro jednotlivé profese - bilance potřeby médií resp. energií, tlakových poměrů, druhů připojení a sítí, typy poskytovaných služeb, množství odpadů vzniklých provozem včetně odpadních vod apod.; popis technického řešení, funkce a uspořádání instalace a systému; popis koncových prvků a zařízení a systémů, zařizovací předměty; popis a podmínky připojení na veřejnou či místní technickou infrastrukturu; zásady bezpečného provozu včetně ochrany osob, zvířat i majetku před úrazem nebo před poškozením; požární opatření, ochrana proti hluku a vibracím, hlukové parametry ve vnitřním a venkovním prostředí; zásady ochrany životního prostředí; technické výpočty prokazující bezpečnost návrhu, je-li takový výpočet požadován; seznam požadovaných dokladů nutných pro uvedení stavby do užívání; výpis použitých norem včetně data vydání.
- b) Výkresovou část - situace s přípojkami a ostatními náležitostmi profese; rozvinuté řezy nebo podélné profily přípojek včetně potřebných podrobností; umístění jednotlivých strojů a zařízení; výkresy půdorysů potrubních případně i kabelových tras v jednotlivých podlažích; potřebné axonometrické zobrazení, svislé nebo rozvinuté řezy, pokud je nelze dostatečně vyznačit v půdorysech; instalační výkresy a schémata; výkresy potrubních a kabelových tras včetně připojení koncového zařízení a instrumentace k obvodům měření a regulaci nebo řídicího systému; přehledové schéma napájení, schéma uzemňovací a jímací soustavy a další; uspořádání, vazby a komunikace systémů; související podrobnosti, pokud jsou nutné.
- c) Seznam strojů a zařízení a technické specifikace - seznam strojů a zařízení, mechanických komponentů, zdrojů energie apod.; popis technických a výkonových parametrů a souvisejících požadavků; seznamy materiálu pro konstrukce, rozvody, potrubí, nátěry, izolace, včetně seznamu použitých zvláštních a vybraných stavebních výrobků pro přístupnost a užívání stavby osobami se sníženou schopností pohybu nebo orientace.

D.2 Dokumentace technických a technologických zařízení:

Stavbu lze členit na provozní celky. Technologická zařízení jsou výrobní a nevýrobní.

Technologické zařízení staveb a veřejná technická infrastruktura:

- nadzemní a podzemní komunikační vedení sítí elektronických komunikací, jejich antény a stožáry, včetně opěrných bodů nadzemního, nebo vytyčovacích bodů podzemního komunikačního vedení, telefonní budky a přípojná komunikační vedení sítí elektronických komunikací a související komunikační zařízení včetně jejich elektrických přípojek,
- podzemní a nadzemní vedení přenosové nebo distribuční soustavy elektřiny včetně podpěrných bodů a systémů měřicí, ochranné, řídicí, zabezpečovací, informační a telekomunikační techniky,
- vedení přepravní nebo distribuční soustavy plynu, případně hořlavých kapalin, a související technologické objekty, včetně systémů řídicí, zabezpečovací, informační a telekomunikační techniky,
- rozvody tepelné energie a související technologické objekty včetně systémů řídicí, zabezpečovací, informační a telekomunikační techniky,
- vedení sítí veřejného osvětlení včetně stožárů a systémů řídicí, zabezpečovací, informační a telekomunikační techniky,
- stavby pro výrobu a transformaci energie s výjimkou stavby vodního díla,
- vodovodní, kanalizační a energetické přípojky včetně připojení stavby a odběrných zařízení,
- zásobníky pro zkapalněné uhlovodíkové plyny nebo hořlavé kapaliny,
- zásobníky na vodu nebo jiné nehořlavé kapaliny,
- zásobníky na uskladnění zemědělských produktů, krmiv a hnojiv,
- nádrže na vodu, pokud nejde o vodní díla,
- vodovodní sítě, vodárny, stokové a kanalizační sítě, čistírny odpadních vod, včetně systémů řídicí, zabezpečovací, informační a telekomunikační techniky.

Nevýrobní technologická zařízení jsou například:

- zařízení vertikální a horizontální dopravy osob a nákladů, zařízení pro dopravu osob s omezenou schopností pohybu nebo orientace, požární nebo evakuační výtahy,
- vyhrazená technická zařízení,
- vyhrazená požárně bezpečnostní zařízení a další.

Dokumentace se zpracovává po jednotlivých provozních, nebo funkčních souborech a zařízeních. Následující obsah a rozsah dokumentace je uveden jako maximální a v konkrétním případě bude přizpůsoben charakteru a technické složitosti dané stavby. Člení se na:

- a) Technickou zprávu - popis výrobního programu; u nevýrobních staveb popis účelu, seznam použitých podkladů; popis technologického procesu výroby, potřeba materiálů, surovin a množství výrobků, základní skladba technologického zařízení - účel, popis a základní parametry, popis skladového hospodářství a manipulace s materiálem při výrobě, požadavky na dopravu vnitřní i vnější, vliv technologického zařízení na stavební řešení, údaje o potřebě energií, paliv, vody a jiných médií, včetně požadavků a míst napojení; seznam požadovaných dokladů nutných pro uvedení stavby do užívání; výpis použitých norem.
- b) Výkresovou část - obsahuje umístění a uspořádání zařízení, strojů, mechanických komponentů, zdrojů energie apod.; vymezení prostoru na jejich umístění ve stavbě, přehledová schémata rozvodů a zařízení, půdorysy potrubních a kabelových rozvodů a jejich případné řezy, umístění přístrojů, spotřebičů a zařizovacích předmětů; požadavky na stavební úpravy a řešení speciálních prostorů technologických zařízení, jejichž dispoziční řešení bývá obvykle součástí výkresů stavební části; technologická schémata dokladující účel a úroveň navrhovaného výrobního procesu, dispozice a umístění strojů a zařízení a způsob jejich zabudování - půdorysy a řezy ve vhodném měřítku.

- c) Seznam strojů a zařízení a technické specifikace - seznam strojů a zařízení, mechanických komponentů, zdrojů energie apod.; popis technických a výkonových parametrů a souvisejících požadavků; seznamy materiálu pro konstrukce, rozvody, potrubí, nátěry, izolace.

Dokladová část

Dokladová část obsahuje doklady o splnění požadavků podle jiných právních předpisů vydané příslušnými správními orgány nebo příslušnými osobami a dokumentaci zpracovanou osobami oprávněnými podle jiných právních předpisů.

1. Vytyčovací výkresy jednotlivých objektů zpracované podle jiných právních předpisů³⁾
2. Projekt zpracovaný báňským projektantem⁵⁾

Příloha č. 14 k vyhlášce č. 499/2006 Sb.

1. Rozsah a obsah dokumentace skutečného provedení stavby:

Dokumentace obsahuje části:

- A. Průvodní zpráva
- B. Souhrnná technická zpráva
- C. Situační výkresy
- D. Výkresová dokumentace

A. Průvodní zpráva

A.1 Identifikační údaje:

A.1.1 Údaje o stavbě

- a) název stavby,
- b) místo stavby (adresa, čísla popisná, katastrální území, parcelní čísla pozemků).

A.1.2 Údaje o vlastníkovi

- a) jméno, příjmení a místo trvalého pobytu (fyzická osoba) nebo
- b) jméno, příjmení, obchodní firma, identifikační číslo osoby, místo podnikání (fyzická osoba podnikající, pokud záměr souvisí s její podnikatelskou činností) nebo
- c) obchodní firma nebo název, identifikační číslo osoby, adresa sídla (právnícká osoba).

A.1.3 Údaje o zpracovateli dokumentace

- a) jméno, příjmení, obchodní firma, identifikační číslo osoby, místo podnikání (fyzická osoba podnikající) nebo obchodní firma nebo název, identifikační číslo osoby, adresa sídla (právnícká osoba),
- b) jméno a příjmení (fyzická osoba).

A.2 Seznam vstupních podkladů:

- a) základní informace o všech rozhodnutích nebo opatřeních souvisejících se stavbou (označení stavebního úřadu nebo jméno autorizovaného inspektora, datum vyhotovení a číslo jednací rozhodnutí nebo opatření), pokud se tyto doklady nedochovaly, uvést pravděpodobný rok dokončení stavby,
- b) základní informace o dokumentaci, projektové dokumentaci nebo jiné technické dokumentaci (identifikace, datum vydání, identifikační údaje o zhotoviteli dokumentace), pokud se dochovala,
- c) další podklady, z nichž by bylo možné zjistit účel, pro který byla stavba povolena.

B. Souhrnná technická zpráva

- a) popis území stavby, ochrana území podle jiných právních předpisů¹⁾, zvláště chráněné území, záplavové území apod.
- b) popis stavby
 - účel užívání stavby,
 - trvalá nebo dočasná stavba,
 - ochrana stavby podle jiných právních předpisů¹⁾,
 - parametry stavby - zastavěná plocha, obestavěný prostor, užitná plocha, počet funkčních jednotek a jejich velikosti apod.,
 - základní bilance stavby - potřeby a spotřeby médií a hmot, hospodaření s dešťovou vodou, celkové produkované množství a druhy odpadů a emisí apod.,
- c) technický popis stavby a jejího technického zařízení,
- d) zhodnocení stávajícího stavebně technického stavu,
- e) napojení na dopravní a technickou infrastrukturu,
- f) ochranná a bezpečnostní pásma,
- g) vliv stavby na životní prostředí a ochrana zvláštních zájmů.

C. Situační výkresy

C.1 Katastrální situační výkres:

- a) měřítko podle použité katastrální mapy,
- b) vyznačení stavby,
- c) vyznačení vazeb a vlivů na okolí.

C.2 Koordinační situační výkres:

- a) měřítko 1 : 200 až 1 : 1000, u rozsáhlých staveb 1 : 2000 nebo 1 : 5000, u změny stavby, která je kulturní památkou, u stavby v památkové rezervaci nebo v památkové zóně v měřítku 1 : 200,
- b) hranice pozemků, parcelní čísla,
- c) stávající objekty a zákres povrchových znaků technické infrastruktury,
- d) stávající výškopis a polohopis,
- e) stanovení nadmořské výšky; výška objektů,
- f) okótované odstupy staveb,
- g) stávající komunikace a zpevněné plochy, napojení na dopravní infrastrukturu,
- h) stávající vzrostlá vegetace,
- i) ochranná a bezpečnostní pásma, památkové rezervace, památkové zóny apod.,
- j) zařízení staveniště s vyznačením vjezdu,
- k) odstupové vzdálenosti včetně vymezení požárně nebezpečných prostorů, přístupové komunikace a nástupní plochy pro požární techniku a zdroje požární vody.

D. Výkresová dokumentace

Stavební výkresy vypracované podle skutečného provedení stavby s charakteristickými řezy a pohledy, s popisem všech prostorů a místností podle současného způsobu užívání a s vyznačením jejich rozměrů a plošných výměr.

Součástí výkresové dokumentace je geodetická část s číselným a grafickým vyjádřením výsledků zaměření stavby, polohopisem s výškopisnými údaji, měřickými náčrtvy s číselnými údaji, seznamem souřadnic a výšek, a technickou zprávou podle jiného právního předpisu³⁾.

2. Zjednodušená dokumentace (pasport stavby):

Zjednodušená dokumentace obsahuje části:

- A. Průvodní zpráva
- B. Souhrnná technická zpráva
- C. Zjednodušený situační nákres
- D. Zjednodušená výkresová dokumentace

A. Průvodní zpráva

A.1 Identifikační údaje:

A.1.1 Údaje o stavbě

- a) název stavby,
- b) místo stavby (adresa, čísla popisná, katastrální území, parcelní čísla pozemků).

A.1.2 Údaje o vlastníkovi

- a) jméno, příjmení a místo trvalého pobytu (fyzická osoba) nebo
- b) jméno, příjmení, obchodní firma, identifikační číslo osoby, místo podnikání (fyzická osoba podnikající, pokud záměr souvisí s její podnikatelskou činností) nebo
- c) obchodní firma nebo název, identifikační číslo osoby, adresa sídla (právnícká osoba).

A.1.3 Údaje o zpracovateli dokumentace

- a) jméno, příjmení, obchodní firma, identifikační číslo osoby, místo podnikání (fyzická osoba podnikající) nebo obchodní firma nebo název, identifikační číslo osoby, adresa sídla (právnícká osoba),
- b) jméno a příjmení (fyzická osoba).

A.2 Seznam vstupních podkladů:

- a) základní informace o všech rozhodnutích nebo opatřeních souvisejících se stavbou (označení stavebního úřadu nebo jméno autorizovaného inspektora, datum vyhotovení a číslo jednací rozhodnutí nebo opatření), pokud se tyto doklady nedochovaly, uvést pravděpodobný rok dokončení stavby,
- b) základní informace o dokumentaci, projektové dokumentaci nebo jiné technické dokumentaci (identifikace, datum vydání, identifikační údaje o zhotoviteli dokumentace), pokud se dochovala,
- c) další podklady.

B. Souhrnná technická zpráva

- a) popis území stavby, ochrana území podle jiných právních předpisů¹⁾, zvláště chráněné území, záplavové území apod.
- b) popis stavby
 - účel užívání stavby,
 - trvalá nebo dočasná stavba,
 - ochrana stavby podle jiných právních předpisů¹⁾,
 - parametry stavby - zastavěná plocha, obestavěný prostor, užitná plocha, počet funkčních jednotek a jejich velikosti apod.,
 - základní bilance stavby - potřeby a spotřeby médií a hmot, hospodaření s dešťovou vodou, celkové produkované množství a druhy odpadů a emisí apod.,
- c) technický popis stavby a jejího technického zařízení,
- d) zhodnocení stávajícího stavebně technického stavu,

- e) napojení na dopravní a technickou infrastrukturu,
- f) ochranná a bezpečnostní pásma,
- g) vliv stavby na životní prostředí a ochrana zvláštních zájmů.

C. Zjednodušený situační náčrt

Zjednodušený situační náčrt v měřítku podle použité katastrální mapy s vyznačením stavby.

D. Zjednodušená výkresová dokumentace

Zjednodušené výkresy skutečného provedení stavby v rozsahu a podrobnostech odpovídajících druhu a účelu stavby s popisem způsobu užívání všech prostorů a místností.

PŘÍLOHA Č. 5

**PLATNÝ DOKLAD O POJIŠTĚNÍ ZHOTOVITELE NA ODPOVĚDNOST ZA ŠKODU
ZPŮSOBENOU JEHO ČINNOSTÍ V SOUVISLOSTI S PLNĚNÍM SMLOUVY O DÍLO**



Česká pojišťovna a.s., Spálená 75/16, Nové Město, 110 00 Praha 1, Česká republika, IČO: 45272956, DIČ: CZ699001273, zapsaná v obchodním rejstříku u Městského soudu v Praze, spisová značka B 1464 (dále „pojišťovna“)

POJISTKA

potvrzení o uzavření pojistné smlouvy číslo 20827265-82

Pojistník

Název firmy
Ulice, číslo popisné
PSČ, obec
Stát

QARTA ARCHITEKTURA s.r.o., IČO 26110113
Jindřišská 889/17
110 00 Praha
ČESKÁ REPUBLIKA

► Přehled pojištění

Pojištění odpovědnosti

► Rozsah pojištění

Pojištění profesní odpovědnosti

Oprávněnou osobou z tohoto pojištění je pojistník.

Pojistná událost

Pojistnou událostí je škoda či újma vzniklá na životě, zdraví, majetku nebo jiná okolnost dle pojistné smlouvy.

Pojistná nebezpečí

Pojistným nebezpečím jsou skutečnosti a události vymezené v pojistné smlouvě jako možná příčina vzniku pojistné události.

Podmínky a rozsah pojištění stanoví pojistná smlouva a Všeobecné pojistné podmínky pro pojištění majetku a odpovědnosti VPPMO-P-01/2018.

Pojištění v základním rozsahu se sjednává s limitem pojistného plnění

15 000 000 Kč

Pojištění v základním rozsahu se sjednává s územním rozsahem

Česká republika

Pojištění v základním rozsahu se sjednává se spoluúčastí

50 000 Kč

Pojistná doba

Pojištění se sjednává na dobu od 29. 5. 2018 do 28. 5. 2019.

Pojistitel potvrzuje, že údaje obsažené v pojistce jsou platné ke dni jejího vydání.

Platnost pojistky od: 29. 5. 2018

Milan Slaviček
ředitel správy pojištění

Informaci o tom, zda Česká pojišťovna a.s. eviduje toto pojištění výše uvedeného pojistníka, je možné ověřit zasláním kopie této pojistky na e-mail: info@ceskapojistovna.cz, zahraniční společnost může vznést dotaz na adrese: <http://en.ceskapojistovna.cz/contacts>.