

N Á J E M N Í S M L O U V A

č. : 109 13 142

uzavřená ve smyslu ustanovení § 2201 a násl. zákona č. 89/2012 Sb., občanský zákoník
(dále jen „občanský zákoník“)

Lesy České republiky, s.p.

se se sídlem Přemyslova 1106/19, Nový Hradec Králové, 500 08 Hradec Králové
zapsán v Obchodním rejstříku vedeném Krajským soudem v Hradci Králové, oddíl AXII, vložka 540
Ing. Janem Honsou, lesním správcem Lesní správy Ostrava, se sídlem Těšínská 993, 739 34 Šenov u
Ostravy na základě Podpisového vzoru .
IČ: 42196451, DIČ: CZ42196451
Č. účtu: ██████████

(dále jen „pronajímatel“) na straně jedné

a

Obec Těrlicko

Se sídlem: **Májová 474/16, 735 42 Těrlicko**
Zastoupena: Mgr. Bc. Martinem Poláškem, starostou obce
IČ: **297666**
č. účtu: ██████████

nájemce je plátcem DPH

předmět pronájmu neslouží k podnikání

(dále jen „nájemce“) na straně druhé uzavírají níže uvedeného dne, měsíce a roku tuto

Smlouvu**o nájmu:****I.****Předmět smlouvy**

1. Pronajímatel prohlašuje, že má právo hospodařit k majetku státu, mimo jiné k níže uvedenému pozemku, který jsou ve vlastnictví České Republiky, a to:

Číslo Parcely	Druh Pozemku	Výměra v m ²	Pronajímaná výměra v m ²	Katastrální území	LV	Obec
1406/3	Ostatní plocha	4992	4992	Horní Těrlicko	1313	Horní Těrlicko

Pozemek p.č. 1406/3 vznikl rozdělením z pozemku p.č. 1406/1 dle GP č. 2128-10/2017 vše v k.ú. Horní Těrlicko, které je zapsán v katastru nemovitostí u Katastrálního úřadu pro Moravskoslezská kraj, Katastrální pracoviště Ostrava.

Předmět nájmu byl trvalo odňat z PUPFLU dle zákona č. 289/1995 Sb., o lesích, rozhodnutím Magistrátu města Havířov č.j. MMH/68362/2017-3 ze dne 6.9.2017, jež nabylo právní moci dne 23.9.2017.

2. Pronajímatel se zavazuje přenechat na základě této Smlouvy nájemci předmět nájmu uvedený v odst. 1. tohoto článku o celkové **výměře 4992 m²** k dočasnému úplatnému užívání, který bude využit v souvislosti se sportovním hřištěm (pozemek p.č. 1390 v k.ú. Horní Těrlícko ve vlastnictví nájemce) jako rozšíření sportovních plochy a k volnočasovým aktivitám zájmových spolků. Na předmětu nájmu se nachází návozy výkopových zemin.
3. Tato nájemní smlouva upravuje dočasně vztah mezi účastníky této smlouvy, kdy po dobu sjednaného nájmu dle této smlouvy, si účastníci této smlouvy poskytnou vzájemnou součinnost pro majetkové vypořádání ve vztahu k předmětu nájmu (viz. např. čl. III. bod 3 písm. d) této smlouvy).
4. Nájemce prohlašuje, že se se stavem předmětu nájmu řádně a dostatečně seznámil a že jej shledává ke dni uzavření této Smlouvy způsobilým ke smlouvenému účelu nájmu dle této Smlouvy. Právo nájmu podle této Smlouvy nezahrnuje zejména právo výkonu myslivosti, rybářské právo a právo těžby nerostů.
5. Právo nájmu podle této smlouvy dále nezakládá nájemci jakákoliv práva k trvalým porostům nacházejícím se na předmětu nájmu. Nájemce je povinen zejména upozornit na kalamitu, škodu na porostech, apod.
6. Nárok na náhrady dle zvláštních právních předpisů, např. v případech, na něž dopadá vyhláška Ministerstva zemědělství č. 55/1999 Sb., o způsobu výpočtu výše újmy nebo škody způsobené na lesích, náleží pronajímateli.
7. Smluvní strany prohlašují, že hranice předmětu nájmu jsou jim spolehlivě známy a nevzbuzují jakýchkoli pochybností mezi účastníky řízení. Geometrický plán č. 2081-32/2016 je přílohou č.1 této smlouvy.

II.

Účel nájmu

Nájemce se zavazuje předmět nájmu uvedený v článku I. odst. 1. této Smlouvy užívat výlučně Pro výše uvedený účel.

III.

Nájemní doba

1. Pronajímatel na základě této Smlouvy přenechává nájemci a nájemce od pronajímatele přebírá do dočasného úplatného užívání předmět nájmu uvedený v čl. I. odst. 1. této Smlouvy **o celkové výměře 4992 m² a to na dobu určitou od 1.2.2019 do 30.6.2023.**
2. Tato Smlouva může být prodloužena vzájemnou dohodou smluvních stran za podmínky, že nájemce bude řádně plnit veškeré své povinnosti, které mu z této Smlouvy, či právních předpisů vyplývají.
3. Nájem dle této Smlouvy skončí:
 - a) uplynutím doby, na níž byl sjednán,
 - b) písemnou dohodou smluvních stran,
 - c) písemnou výpovědí s výpovědní dobou učiněnou kteroukoli ze smluvních stran za níže uvedených podmínek.
 - d) převodem vlastnického práva k předmětu nájmu nájemci - kupní smlouvou.
4. Před uplynutím sjednané doby nájmu lze tento skončit výpovědí ze strany pronajímatele z těchto důvodů:
 - a) nájemce je o více než jeden měsíc v prodlení s placením nájemného, a to i přes písemnou výzvu pronajímatele k dodatečné úhradě dluhu nájemce,
 - b) nájemce užívá předmět nájmu v rozporu s ustanoveními této Smlouvy i přes písemnou výzvu pronajímatele k odstranění závadného stavu s určením přiměřené lhůty ke zjednání nápravy,
 - c) nájemce přenechal bez předchozího písemného souhlasu pronajímatele předmět nájmu nebo jeho část do podnájmu,
 - d) nájemce porušil své povinnosti plynoucí z této Smlouvy, a to i přes písemné upozornění pronajímatele,

- e) nájemce na předmětu nájmu umístil stavby bez předchozího písemného souhlasu pronajímatele mimo sjednaný účel,
- f) předmět nájmu přestal být využitelný pro sjednaný účel nájmu.
5. Před uplynutím sjednané doby nájmu lze nájem skončit výpovědí ze strany nájemce z těchto důvodů:
- a) pronajímatel porušil své povinnosti vůči nájemci vyplývající z této Smlouvy, a to i přes písemné vyrozumění nájemce.
6. Pro výpověď dle odst. 4. a odst. 5. tohoto článku se sjednává tříměsíční výpovědní doba, která počíná běžet od prvního dne kalendářního měsíce následujícího po měsíci, v němž byla výpověď doručena druhé smluvní straně.
7. Pokud nájem dle této smlouvy nezanikne z důvodu dle čl. III. bod 3 písm. d) této smlouvy, je nájemce povinen ke dni skončení nájmu odevzdat pronajímateli předmět nájmu ve stavu odpovídajícímu způsobu využití pro účely dle čl. II. odst. 1. této Smlouvy, resp. v takovém stavu, v jakém jej převzal s přihlédnutím k obvyklému opotřebení při řádném užívání. Toto ustanovení se netýká trvalých porostů, které se na předmětném pozemku nacházejí. O předání bude sepsán písemný protokol opatřený číslem této smlouvy. Termín předání dohodnout s revírníkem panem [REDAKCE]. Za nedodržení této podmínky je nájemce povinen zaplatit pokutu ve výši 1000,-Kč. Na tuto částku bude vystavena faktura do 14-ti dnů po ukončení platnosti této smlouvy. Tím není dotčena povinnost tento pozemek předat. Na tuto částku bude vystavena faktura do 14-ti dnů po ukončení platnosti této smlouvy. Tím není dotčena povinnost tento pozemek předat. Pokuta má periodický charakter s intervalem 1 rok.
8. Minimálně 5 měsíců před uplynutím nájemní doby nájemce oznámí pronajímateli, zda vztah k danému datu smlouvy bude ukončen za podmínek v uvedených ve smlouvě nebo předán a vyklizen nebo zahájí jednání o uzavření nové smlouvy, či dodatku do majetkového vypořádání. Za nedodržení této podmínky je nájemce povinen zaplatit pokutu ve výši 2000,-Kč. Na tuto částku bude vystavena faktura do 14-ti dnů po ukončení platnosti této smlouvy

IV.

Nájemné

1. Nájemce se zavazuje platit pronajímateli za předmět nájmu roční nájemné ve výši 8,-Kč/m² bez DPH, valorizované dle čl. IV. bod 5 této smlouvy (od 1.1.2019 inflační míra za rok 2018 činí 2,1%). **Roční nájemné pro rok 2019 s uvedenou valorizací tak činí 40.775,- Kč bez DPH. Odpovídají nájemné od 1.2.2019 do 31.12.2019 tak činí poměrnou část ročního nájemné za rok 2019 a to ve výši 37.312,-Kč bez DPH.** Pronajímatel vystaví fakturu. K nájemnému bude připočítáno DPH dle platných daňových zákonů.
2. Pronajímatel bude nájemné v následujících letech fakturovat 1x ročně, a to k datu 30.4. běžného roku a tato data jsou zároveň daty uskutečnění zdanitelného plnění. Lhůta splatnosti faktury a příslušného nájemné činí 15 kalendářních dnů ode dne jejího vystavení. Dnem úhrady se rozumí den připsání výše uvedené částky ve prospěch účtu pronajímatele. Úhrada nájemného bude prováděna ve prospěch účtu organizační jednotky pronajímatele uvedeného v záhlaví této Smlouvy. V případě ukončení nájemního vztahu založeného touto Smlouvou v průběhu roku bude poměrně upravena výše nájemného.
3. Nájemce bere na vědomí, že pronajímatel se rozhodl uplatnit na vztah založený touto Smlouvou, tj. nájem pozemku, daň z přidané hodnoty, a to ve smyslu zákona č. 235/2004 Sb., o z přidané hodnoty, ve znění pozdějších předpisů.
4. Nájemné bude na každé další roky valorizováno vždy k 1.1. aktuálního kalendářního roku podle skutečně dosažené míry inflace vyjádřené přírůstkem průměrného indexu spotřebitelských cen za 12 předcházejícího kalendářního roku zveřejněného Českým statistickým úřadem. Nájemné bude

automaticky upravováno bez písemného oznámení nájemci. K prvnímu zvýšení nájmu o inflaci došlo již s účinností od 1.1.2019.

5. Nájemce se zavazuje platit pronajímateli nájemné v souladu s touto Smlouvou řádně a včas.
6. Jestliže za trvání nájemního vztahu založeného touto nájemní smlouvou bude česká měnová jednotka nahrazena jinou měnou, smluvní strany se dohodly, že sjednané nájemné bude po zrušení české měny hrazeno již v této nové měně, přičemž výše nájemného bude přepočtena na tuto novou měnu na základě měnového kursu stanoveného zvláštním zákonem.

V.

Práva a povinnosti smluvních stran

1. Nájemce je povinen využívat předmět nájmu řádným způsobem a pouze k dohodnutému a příslušnými úřady povoleného účelu, užívat jej v souladu s ustanoveními této Smlouvy a v záležitostech touto Smlouvou neupravených v souladu s obecně platnými právními předpisy a na své náklady řádně udržovat na něm se nacházející předměty a zařízení, pokud se jedná o běžné záležitosti spojené s jeho užíváním.
2. Nájemce je dále povinen na své náklady řádně udržovat na předmětu nájmu se nacházející předměty a zařízení, pokud se jedná o běžné záležitosti spojené s jeho užíváním.
3. Nájemce se zavazuje neprovádět žádné úpravy na předmětu nájmu bez předchozího písemného souhlasu pronajímatele. V případě nutnosti provést nájemcem na předmětu nájmu úpravy v souladu pro sjednaný účel dle této smlouvy, tak pronajímatel poskytne součinnost k udělení souhlasu.
4. Nájemce je povinen umožnit pronajímateli vstup na předmět nájmu za účelem zjištění jeho stavu a kontroly jeho užívání nájemcem v souladu s touto Smlouvou.
5. Nájemce je povinen na předmětu nájmu umožnit pronajímateli výkon činností souvisejících s hospodařením v lese dle zák. č. 289/1995 Sb., lesní zákon, ve znění pozdějších předpisů a platného lesního hospodářského plánu, nebude-li příslušným rozhodnutím orgánů státní správy rozhodnuto jinak. Nájemci se zakazuje jakékoli kácení trvalých porostů bez předchozího písemného souhlasu pronajímatele.
6. Nájemce není oprávněn umístit na předmětu nájmu jakékoli stavby bez předchozího písemného souhlasu pronajímatele.
7. Pronajímatel je oprávněn kontrolovat, jak nájemce plní povinnosti, které pro něj vyplývají z této Smlouvy.
8. Rozhodne-li příslušný orgán státní správy pravomocným rozhodnutím o uložení pokuty pronajímateli v souvislosti s porušením zákonných povinností, ke kterým došlo jednáním nebo opomenutím nájemce dle této Smlouvy, je nájemce povinen zaplatit pronajímateli částku ve výši uložené pokuty včetně případných dalších nákladů pronajímatele s tímto spojených, zejména pak nákladů řízení, a to vše do 5 pracovních dnů od doručení písemné výzvy pronajímatele k úhradě.
9. Nájemce není oprávněn přenechat bez předchozího písemného souhlasu pronajímatele předmět nájmu nebo jeho část do podnájmu třetí osobě.
10. Nájemce se zavazuje na vlastní náklady odstranit újmu, která na předmětu nájmu jeho činností nebo činností třetích osob vznikne, a to ve lhůtě 30 kalendářních dnů od doručení písemné výzvy pronajímatele k odstranění újmy.
11. Nájemce se zavazuje neuskładňovat a nelikvidovat odpady vzniklé jeho činností nebo činností třetích osob na předmětu nájmu. Za odvoz odpadu z předmětu nájmu a jeho následnou likvidaci odpovídá výlučně nájemce. Odvoz a likvidaci provede nájemce na vlastní náklady do 7 dnů od zjištění závadného stavu.
12. Nájemce se zavazuje, že bude svá práva podle této Smlouvy vykonávat pouze tak, aby nedocházelo k újmě na okolních lesních porostech na pozemcích, které nejsou součástí předmětu nájmu a nebyly dotčeny zájmy ochrany přírody.

13. Nájemce se zavazuje platit pronajímateli nájemné v souladu s touto Smlouvou řádně a včas.
14. Nájemce nese plnou odpovědnost za veškerou újmu, která jím prováděnou činností nebo porušením jeho povinností založené touto Smlouvou či právním předpisem vznikne pronajímateli či třetím osobám, a to i v případě, že by újma vznikla v důsledku činnosti nájemcem najatých právnických či fyzických osob v souvislosti s prováděnou činností.
15. Smluvní strany ujednávají, že právo nájmu dle této Smlouvy se nezapíše do veřejného seznamu.
16. Smluvní strany sjednávají pro případ porušení povinností uvedených v článku V. této Smlouvy smluvní pokutu ve výši 10 % aktuálního ročního nájemného, nejméně však 5 000 Kč, za každý jednotlivý případ. Stanovením smluvní pokuty není dotčeno právo poškozené strany na náhradu škody a zaplacená smluvní pokuta se na náhradu škody nezapočítává. Smluvní pokuta je splatná do 15 dnů od doručení výzvy smluvní straně, která porušila své povinnosti.

VI. Ostatní ujednání

1. Nájemce se zavazuje nevydávat stanoviska či vyjádření třetím osobám k dotčení či omezení ve využívání předmětu nájmu nebo jeho části.
2. Smluvní strany se zavazují v souvislosti s čl. III. bod 3 písm. d) této smlouvy provést ocenění uvedených pozemků (předmětu nájmu) příslušným znalcem. Znalec bude hrazen ze strany nájemce. Výběr znalce bude předem odsouhlasený oběma smluvními stranami.

VII. Sankční ujednání

Pro případ prodlení s úhradou nájemného se nájemce zavazuje zaplatit pronajímateli smluvní pokutu ve výši 0,5% z dlužné částky za každý i započatý den prodlení. Právo pronajímatele na náhradu škody vzniklé z porušení smluvních povinností nájemce či právo tuto Smlouvu vypovědět ve smyslu čl. III. této Smlouvy tím není dotčeno.

VIII.

Criminal compliance doložka

1. Smluvní strany níže svým podpisem stvrzují, že v průběhu vyjednávání o této Smlouvě vždy jednaly a postupovaly čestně a transparentně, a současně se zavazují, že takto budou jednat i při plnění této Smlouvy a veškerých činnostech s ní souvisejících.
2. Smluvní strany se dále zavazují vždy jednat tak a přijmout taková opatření, aby nedošlo ke vzniku důvodného podezření na spáchání trestného činu či k samotnému jeho spáchání (včetně formy úcastenství), tj. jednat tak, aby kterákoli ze smluvních stran nemohla být přičtena odpovědnost podle zákona č. 418/2011 Sb., o trestní odpovědnosti právnických osob a řízení proti nim nebo nevznikla trestní odpovědnost fyzických osob (včetně zaměstnanců) podle trestního zákoníku, případně aby nebylo zahájeno trestní stíhání proti kterékoli ze smluvních stran, včetně jejich zaměstnanců podle platných právních předpisů.
3. Druhá smluvní strana prohlašuje, že se seznámila se zásadami, hodnotami a cíli Criminal compliance programu Lesů České republiky, s.p. (viz www.lesy.cz), (dále jen „CCP LČR“), zejména s Kodexem CCP LČR, Protikorupčním programem LČR a Etickým kodexem zaměstnanců LČR, včetně všech jejich příloh. Druhá smluvní strana se při plnění této Smlouvy zavazuje po celou dobu jejího trvání dodržovat zásady a hodnoty CCP LČR, pokud to jejich povaha umožňuje.
4. Smluvní strany se dále zavazují navzájem si neprodleně oznámit důvodné podezření ohledně možného naplnění skutkové podstaty jakéhokoli z trestných činů, zejména trestného činu korupční povahy, a to bez ohledu a nad rámec případné zákonné oznamovací povinnosti; obdobné platí ve vztahu k jednání, které je v rozporu se zásadami vyjádřenými v tomto článku.

IX.
Závěrečná ustanovení

1. Pokud není v této Smlouvě ujednáno jinak, řídí se vztahy mezi smluvními stranami příslušnými obecně platnými právními předpisy, zejména občanským zákoníkem ve znění pozdějších předpisů.
2. V případě změny identifikačních údajů smluvních stran se tyto zavazují vzájemně se o této skutečnosti bez zbytečného odkladu písemně informovat.
3. Tuto Smlouvu lze měnit a doplňovat pouze písemnými vzestupně číslovanými dodatky podepsanými oprávněnými zástupci obou smluvních stran.
4. Pro platnost této Smlouvy je v souladu se Statutem LČR, zákonem o státním podniku, zákonem o lesích, nutný písemný souhlas Ministerstva zemědělství ČR, které rovněž vykonává jménem státu funkci zakladatele propachtovatele (dále jen „Zakladatel“) ve smyslu:
 - ustanovení § 17 odst. 2 zákona č. 77/1997 Sb., o státním podniku, ve znění pozdějších předpisů.

Zakladatel pronajímatele (Ministerstvo zemědělství ČR) udělil písemný souhlas s nakládáním s určeným majetkem ve smyslu ustanovení § 17 odst. 2 zákona č. 77/1997 Sb., o státním podniku, ve znění pozdějších předpisů, pod č.j.: 47675/2017-mze-13221 ze dne 1.9.2017.

Smlouva proto nabude platnosti dnem jejího podpisu oběma smluvními stranami. Z tohoto důvodu je vyloučeno přijetí nabídky s dodatkem nebo odchylkou, i když dodatek nebo odchylka podstatně nemění podmínky nabídky (§ 1740 odst. 3 OZ).

5. Doložka platnosti právního úkonu dle § 41 zákona č. 128/2000 Sb., o obcích (obecní zřízení):

uzavření této smlouvy schválila Rada obce Těrlicko na schůzi dne 18.06.2018 usnesením č.1680/25/61/18.

6. Tato Smlouva je vyhotovena ve čtyřech stejnopisech, z nichž každá strana obdrží po dvou stejnopisech.
7. Pronajímatel je oprávněn zveřejnit Smlouvu a její dodatky včetně metadat v rozsahu a způsobem dle zákona č. 340/2015 Sb., o zvláštních podmínkách účinnosti některých smluv, uveřejňování těchto smluv a o registru smluv (zákon o registru smluv), příp. dle zákona č. 134/2016 Sb., o zadávání veřejných zakázek. Zveřejnění zajistí pronajímatel. Nájemce je se zveřejněním Smlouvy včetně metadat srozuměn.
8. Osobní údaje subjektu údajů jsou zpracovávány v souladu s příslušnými aktuálně platnými a účinnými právními předpisy České republiky a Evropské unie. Bližší informace týkající se zpracování osobních údajů a právních předpisů, na jejichž základě je zpracování prováděno, jsou dostupné na stránkách www.terlicko.cz/gdpr nebo je obec Těrlicko na požádání subjektu údajů poskytne.
9. Smluvní strany prohlašují, že si tuto Smlouvu přečetly a na důkaz správnosti a souhlasu připojují prosty omylu své vlastnoruční podpisy.

V Šenově dne: 31 -01- 2019

V Těrlicku dne: 29. 01. 2019

Pronajímatel : 1061

Nájemce :

Lesy České republiky, s.p.

Ing. Jan Honsa, lesní správce LS Ostrava

Obec Těrlicko

Mgr. Bc. Martin Polášek, starosta obce

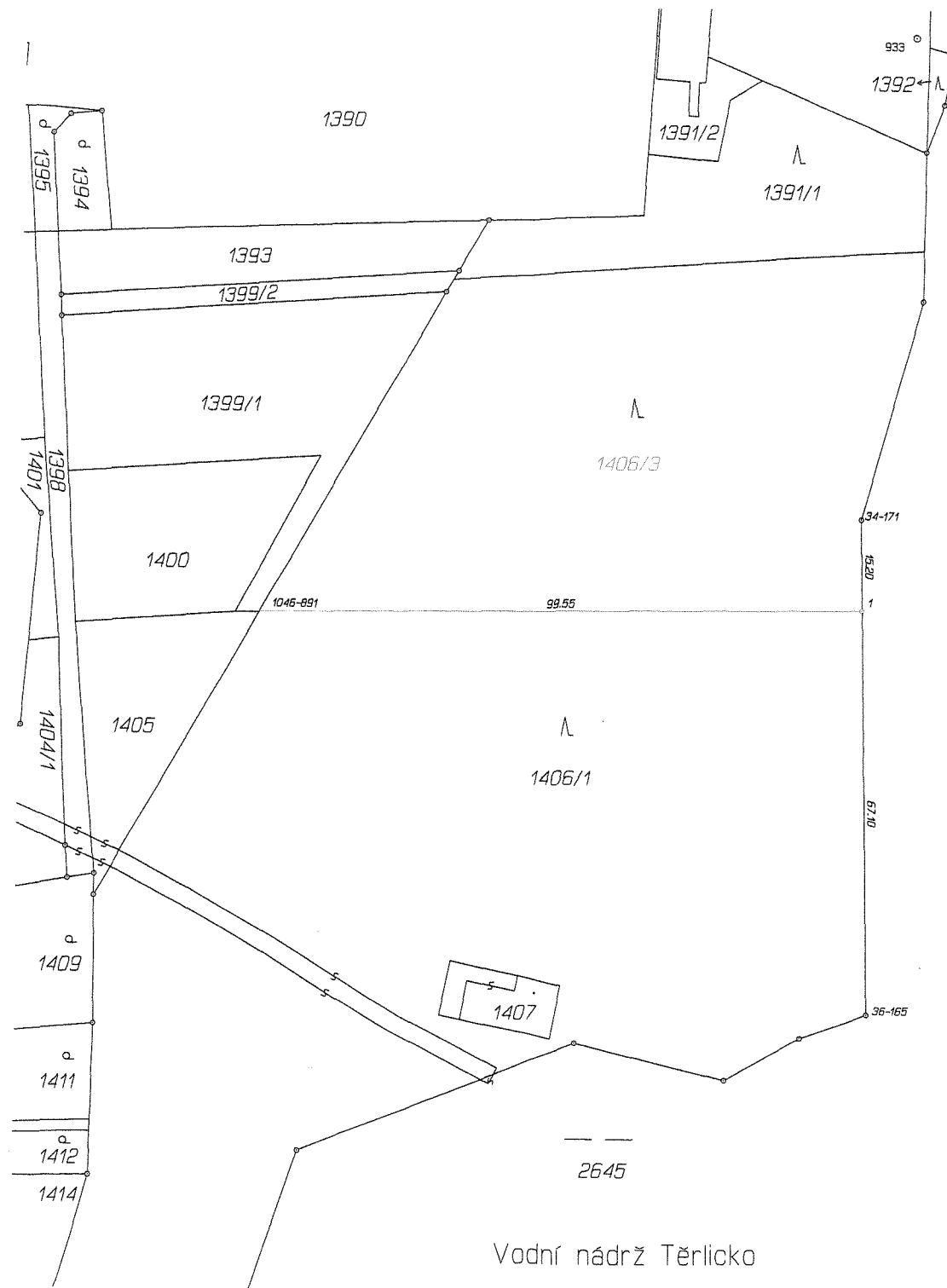

VÝKAZ DOSAVADNÍHO A NOVÉHO STAVU ÚDAJŮ KATASTRU NEMOVITOSTÍ														
Dosavadní stav						Nový stav								
Označení pozemku parc. číslem	Výměra parcely		Druh pozemku Způsob využití	Označení pozemku parc. číslem	Výměra parcely		Druh pozemku Způsob využití	Typ stavby Způsob využití	Způsob určení výměry	Porovnání se stavem evidence právních vztahů				
	ha	m ²			ha	m ²				Díl přechází z pozemku označeného v katastru nemovitostí	Číslo listu vlastnictví	Výměra dílu		
1406/1	2	80	93 <small>les (na hospodář.)</small>	1406/1	2	31	01 <small>les (na hospodář.)</small>		0	1406/1	1313	2	31	01
	2	80	93	1406/3		49	92 <small>les (na hospodář.)</small>		0	1406/1	1313		49	92

Seznam souřadnic (S-JTSK)
Číslo bodu Souřadnice pro zápis do KN

	Y	X	Kód kv.	Poznámka
34-171	456407.72	1112682.22	3	Kámen
36-165	456406.79	1112764.49	3	Kámen
1046-891	456507.11	1112698.18	8	Hřeb
1	456407.55	1112697.42	3	Plast.mezník

GEOMETRICKÝ PLÁN pro rozdělení pozemku	Geometrický plán ověřil úředně oprávněný zeměměřický inženýr:	
	Jméno, příjmení: Ing. Čestmír Erban	Jméno, příjmení: Ing. Čestmír Erban
	Číslo položky seznamu úředně oprávněných zeměměřických inženýrů: 1600/1996	Číslo položky seznamu úředně oprávněných zeměměřických inženýrů: 1600/1996
	Dne: 19. března 2017 Číslo: 12/2017	Dne: 22. března 2017 Číslo: 14/2017
Náležitosti a přesnost odpovídá právním předpisům.	Tento stejnopis odpovídá geometrickému plánu v elektronické podobě uloženému v dokumentaci katastrálního úřadu.	
Vyhotovitel: Geodetická kancelář Ing. Erban 735 42 Těrlicko, Hornická 672/10 IČO 22975187	Katastrální úřad souhlasí s očištěním parcel.	
Číslo plánu: 2128-10/2017	<p>KÚ pro Moravskoslezský kraj KP Ostrava Ing. Voltěch Hořínek PGP-634/2017-807 2017.03.22 11:12:27 CET</p>	
Okres: Karviná		
Obec: Těrlicko		
Kat. území: Horní Těrlicko		
Mapový list: Ostrava 2-6/14		
Dosavadním vlastníkům pozemků byla poskytnuta možnost stanovit se v terénu a prohlédnout navrhovaných nových hranic, které byly označeny předepsaným způsobem: plast.mezníkem a hřebem	Ověření stejnopisu geometrického plánu v listinné podobě.	