



SMLOUVA O ZAJIŠTĚNÍ ZPĚTNÉHO ODBĚRU ELEKTROZAŘÍZENÍ

Číslo smlouvy ASEKOL	70879090/ZOFI/2018/V2
Číslo smlouvy provozovatele sběrného místa	<i>SOP/01-413/2019-2</i>

SMLUVNÍ STRANY

Obchodní firma	ASEKOL a.s.		
Sídlo	Československého exilu 2062/8, 143 00 Praha 4		
Adresa pro doručování	Československého exilu 2062/8, 143 00 Praha 4		
IČO	27373231	DIČ	CZ27373231
Údaje o zápisu v OR	Společnost je zapsaná v obchodním rejstříku u Městského soudu v Praze, v oddílu B, vložka 19943		
Zastoupená	 na základě plné moci		
Bankovní spojení	Komerční banka, a.s., Praha 1	č.ú.	









(dále jen „ASEKOL“) na straně jedné

a

Obchodní firma	Česká republika – Státní oblastní archiv v Plzni		
Sídlo	Sedláčkova 44, 306 12 Plzeň		
Adresa pro doručování	Sedláčkova 44, 306 12 Plzeň		
IČO	70979090	DIČ	CZ70979090
Údaje o zápisu v OR			
Zastoupený	ředitelem Mgr. Petrem Hubkou		
Zástupce pro věci smluvní			
E – mail			

(dále jen „provozovatel sběrného místa“) na straně druhé

OSOBY OPRÁVNĚNÉ JEDNAT VE VĚCÍCH PROVOZNĚ TECHNICKÝCH

	za ASEKOL a.s.	za provozovatele sběrného místa
Jméno, příjmení		
Telefon		
Mobilní telefon	Tel.: 	
FAX	Email: 	
E-mail		

uzavírají dnešního dne, měsíce a roku na základě úplného konsensu o všech níže uvedených skutečnostech v souladu s § 174, odst. 2 zákona č. 89/2012 Sb., občanský zákoník (dále jen „občanský zákoník“), a § 37k odst. 5 zákona č. 185/2001 Sb., o odpadech a o změně některých dalších zákonů, ve znění pozdějších předpisů (dále jen „zákon“), tuto

SMLOUVU O ZAJIŠTĚNÍ ZPĚTNÉHO ODBĚRU ELEKTROZAŘÍZENÍ

I. ÚVODNÍ USTANOVENÍ

1. ASEKOL provozováním kolektivního systému zajišťuje pro výrobce elektrozařízení, kteří jsou smluvními partnery ASEKOLu a účastníky kolektivního systému, společné plnění jejich povinností stanovených v části čtvrté hlavě II. dílu 8. zákona pro zpětný odběr, oddělený sběr, zpracování, využití a odstranění elektrozařízení a elektrodopadu, a to pro všechna elektrozařízení ve smyslu § 37g písm. a) zákona spadající do skupin 1. – 6. dle přílohy č. 7 zákona (dále jen „elektrozařízení“), bez ohledu na to, zda pocházejí z domácností či nikoli, a bez ohledu na datum, kdy byla uvedena na trh (dále jen „Kolektivní systém ASEKOL“)
2. ASEKOL má zájem zajišťovat zpětný odběr elektrozařízení prostřednictvím sběrného místa (popř. sběrných míst) provozovaného provozovatelem sběrného místa, jehož specifikace je přílohou č. 2 této smlouvy.
3. ASEKOL a provozovatel sběrného místa uzavírají tuto smlouvu s cílem zajistit plnění povinností zpětného odběru prostřednictvím spolupráce s provozovatelem sběrného místa, a s cílem zajistit dopravu zpětně odebraných elektrozařízení ke zpracovateli, a to v souladu s platnou právní úpravou.

II. PŘEDMĚT SMLOUVY

1. Provozovatel sběrného místa se touto smlouvou zavazuje ASEKOLu zajišťovat zpětný odběr elektrozařízení ze skupin elektrozařízení dle čl. I odst. 1 této smlouvy, tj. shromažďovat na sběrném místě všechna zpětně odebraná elektrozařízení, včetně použitých elektrozařízení pocházejících od provozovatele sběrného místa. Zpětný odběr elektrozařízení realizovaný provozovatelem sběrného místa, představuje zajišťování zpětného odběru v rámci Kolektivního systému ASEKOL pro výrobce elektrozařízení, kteří jsou smluvními partnery ASEKOLu.
2. Zpětný odběr elektrozařízení podle této smlouvy se vztahuje na veškerá elektrozařízení bez ohledu na výrobce elektrozařízení a datum jeho uvedení na trh, pokud příloha č. 3 této smlouvy nestanoví jinak.

III. PRÁVA A POVINNOSTI PROVOZOVATELE SBĚRNÉHO MÍSTA

1. Provozovatel sběrného místa se tímto zavazuje:
 - a) zajistit v oblasti své působnosti v rámci svého areálu a vlastními prostředky provozovatele sběrného místa zpětný odběr elektrozařízení a za tím účelem vytvořit místo zpětného odběru elektrozařízení (dále jen

- „sběrné místo“) uvedené v příloze č. 2 této smlouvy a zajistit jeho provozování, a to v souladu s příslušnými platnými právními předpisy a touto smlouvou;
- b) bezodkladně informovat ASEKOL o naplnění kapacity provozovaného sběrného místa;
- c) zajistit možnost skladování elektrozařízení s individuální evidencí;
- d) zabezpečit objekt sběrného místa a shromažďovací prostředek tak, aby zpětně odebrané elektrozařízení bylo chráněno před poškozením, zničením nebo zcizením; podíl zjevně nekompletních elektrozařízení nesmí překročit 10 % celkové hmotnosti elektrozařízení předaných k přepravě;
- e) odebírat bezplatně elektrozařízení, která jsou předmětem zpětného odběru podle této smlouvy, bez ohledu na bydliště spotřebitele či sídlo uživatele, ve vazbě na čl. I odst. 1 této smlouvy;
- f) objednat u ASEKOLu odvoz zpětně odebraného elektrozařízení ze sběrného místa včas, před naplněním kapacity sběrného místa. Poskytovat potřebnou součinnost k provedení jeho odvozu (nakládku zajišťuje dopravce), včetně umožnění vjezdu dopravce na sběrné místo, a to v provozní době sběrného místa, nedohodne-li s dopravcem jinou dobu. Minimální množství elektrozařízení k odvozu je 100 kilogramů;
- g) zajistit, aby zpětně odebraná elektrozařízení byla předávána vždy pouze určenému dopravci, který zajišťuje pro provozovatele kolektivního systému přepravu zpětně odebraného elektrozařízení ze sběrného místa k určenému zpracovateli, a zabránit, aby došlo k jeho předání jinému subjektu (zpracovateli, provozovateli jiného kolektivního systému, dopravci atd.);
- h) zajistit, aby při předání zpětně odebraného elektrozařízení dopravci byl vždy řádně, úplně a v souladu se skutečností potvrzen dodací list;
- i) uschovávat kopie dodacích listů po dobu minimálně 5 let od data jejich vystavení, pro potřeby kontroly ze strany příslušných orgánů státní správy či provozovatele;
- j) umožnit provozovateli sběrného místa, v případě jeho požadavku, provedení kontroly podle čl. VII. této smlouvy;
- k) aktualizovat provozovateli sběrného místa písemně identifikační údaje sběrného místa v rozsahu přílohy č. 2 této smlouvy;
- l) označovat vybraná elektrozařízení v souladu s přílohou č. 1 této smlouvy samolepícími etiketami provozovatele s čárovými kódy pro individuální evidenci elektrozařízení;
- m) používat etikety dle písmene l) tohoto odstavce pouze na individuální evidenci určených elektrozařízení. Zajistit, aby žádné z elektrozařízení, s nímž bude nakládat podle této smlouvy, nebylo vykazováno či předáváno třetím osobám, a stejně tak nebude žádné

elektrozařízení nebo jeho část, s nímž nakládá pro třetí osoby, předávat a/nebo vykazovat provozovateli, za tím účelem se zavazuje vést samostatnou evidenci a zajistit oddělené odkládání elektrozařízení zpětně odebraného podle této smlouvy;

n) uchovávat přístupové kódy informačního systému ASEKOLu v tajnosti, chránit je před zneužitím a neposkytnout je třetí osobě;

2. Provozovatel sběrného místa má právo:

a) žádat na ASEKOLu poskytnutí informačních podkladů pro uživatele sběrného místa;

b) žádat na ASEKOLu zajištění odvozu zpětně odebraných elektrozařízení;

c) žádat na ASEKOLu sdělení přístupových kódů do informačního systému na internetovém portále www.asekol.cz, a to za účelem využití tohoto informačního systému pro objednávání odvozu elektrozařízení ze sběrného místa;

d) žádat po ASEKOLu etikety dle přílohy č. 1 této Smlouvy.

IV. PRAVA A POVINNOSTI ASEKOLU

1. ASEKOL se tímto zavazuje:

a) dodat provozovateli sběrného místa soubory etiket pro individuální evidenci určených elektrozařízení a „Potvrzení o převzetí elektrozařízení“, a to do deseti pracovních dnů od uzavření této smlouvy;

b) zajistit odvoz zpětně odebraného elektrozařízení prostřednictvím smluvního dopravce, a to do 10 pracovních dnů od obdržení objednávky provozovatele sběrného místa. Minimální množství elektrozařízení k odvozu je 100 kilogramů.

c) při kontrole podle čl. VII. této smlouvy, chránit důvěrné informace, které získá od provozovatele sběrného místa, a šetřit oprávněné zájmy provozovatele sběrného místa;

d) na vyžádání provozovatele sběrného místa sdělit provozovateli sběrného místa přístupové kódy do informačního systému ASEKOLu na internetovém portále www.asekol.cz, poté co bude informační systém zprovozněn, a to do jednoho měsíce od doručení žádosti;

e) mít po dobu trvání této smlouvy zřízeny své internetové stránky (současná adresa těchto stránek je www.asekol.cz).

2. ASEKOL má právo:

a) provádět kontrolu plnění povinností provozovatele sběrného místa podle této smlouvy v souladu s čl. VII. této smlouvy prostřednictvím svých zaměstnanců nebo ve spolupráci s externím subjektem (např. auditorem); toho je povinen smluvně zavázat k ochraně důvěrnosti informací;

b) uveřejnit provozovatele sběrného místa v databázi svých smluvních partnerů, jejichž prostřednictvím zajišťuje zpětný odběr elektrozařízení, která může být veřejně přístupná prostřednictvím internetu, a informovat třetí osoby o uzavření či ukončení této smlouvy;

c) předkládat provozovateli sběrného místa návrhy změn příloh č. 1 a 3 této smlouvy postupem podle čl. X odst.

1 této smlouvy; přílohu č. 2 této smlouvy lze měnit či doplňovat jen na základě a v souladu s údaji, poskytnutými provozovatelem sběrného místa;

d) zpřístupnit veškeré platné formuláře dle této smlouvy na internetovém portále www.asekol.cz;

e) zavést informační systém, sloužící k uplatnění objednávek odvozu elektrozařízení ze sběrného místa provozovatele sběrného místa.

V. MÍSTO ZPĚTNÉHO ODBĚRU

1. Sběrné místo jako místo zpětného odběru elektrozařízení dle této smlouvy, kde jsou shromažďována a skladována zpětně odebraná elektrozařízení, musí být vybaveno tak, aby splňovalo technické a bezpečnostní požadavky, stanovené příslušnými právními předpisy.

VI. ODMĚNA, PLATEBNÍ PODMÍNKY

1. Za plnění poskytovaná podle této Smlouvy nepřísluší žádné smluvní straně odměna ani jiná úplata.

VII. KONTROLA, SANKCE A DŮVĚRNOST

1. Smluvní strany se tímto zavazují zachovávat mlčenlivost o všech důvěrných skutečnostech, o kterých se dozvěděly v souvislosti s touto smlouvou, a chránit důvěrnost informací druhé smluvní strany před jejich neoprávněným užitím třetími osobami.

2. Provozovatel sběrného místa, není oprávněn uvádět provozovatele sběrného místa a jeho identifikační údaje bez odsouhlasení obou stran.

VIII. DOBA TRVÁNÍ SMLOUVY

1. Tato smlouva nabývá platnosti a účinnosti dnem jejího podpisu oběma smluvními stranami.

2. Tato smlouva se uzavírá na dobu neurčitou.

3. Smlouvu může kterákoliv smluvní strana vypovědět pouze prostřednictvím písemné výpovědi s výpovědní lhůtou 3 měsíce, která počíná běžet prvním dnem měsíce následujícího po měsíci, ve kterém byla výpověď doručena druhé smluvní straně. Po dobu výpovědi musí být dodrženy všechny závazky smluvních stran vyplývající z této smlouvy.

4. Každá ze smluvních stran má právo od této smlouvy bez udání důvodu odstoupit. Odstoupení od smlouvy se stává účinným okamžikem doručení písemného oznámení o odstoupení od smlouvy druhé smluvní straně. Odstoupením od smlouvy není dotčeno právo odstoupující strany na smluvní pokutu, náhradu škody ani jiná práva, která jí vznikla na základě této smlouvy do dne jejího ukončení.

5. Výpověď i odstoupení od smlouvy se doručuje vždy poštou ve formě doporučené poštovní zásilky na

korespondenční adresu uvedenou v záhlaví této smlouvy nebo doručení do datové schránky. Smluvní strany si jsou povinny vzájemně písemně oznamovat změnu svých údajů, které jsou uvedeny v záhlaví této smlouvy, bez zbytečného odkladu, nejpozději pak do 14 dnů od změny údaje.

6. V případě zániku této smlouvy jsou smluvní strany povinny vypořádat své závazky podle této smlouvy obdobně podle této smlouvy a učinit ve vzájemné součinnosti zejména vše potřebné k tomu, aby v důsledku zániku této smlouvy nedošlo k porušení obecně platných právních předpisů vztahujících se ke zpětnému odběru elektrozařízení.

IX. DALŠÍ POSTUP SMLUVNÍCH STRAN

Smluvní strany se zavazují na žádost kterékoliv smluvní strany znovu projednat obsah smlouvy, a to v návaznosti na vývoj právní úpravy nakládání s elektrozařízeními a elektroodpady a na právní status kolektivního systému provozovaného ASEKOLem. Při tomto projednání jsou povinny poskytnout si vzájemnou součinnost a postupovat v dobré víře.

X. SPOLEČNÁ USTANOVENÍ

1. ASEKOL je oprávněn jednostranně změnit obchodní podmínky obsažené v přílohách č. 1 a 3 (dále v tomto odstavci „Přílohy“), přičemž je povinen tuto změnu zveřejnit prostřednictvím svého internetového portálu www.asekol.cz, a to alespoň dva měsíce před okamžikem účinnosti této změny; toto oznámení (uveřejnění) se považuje za návrh změny obchodních podmínek obsažených v Přílohách a pokládá se za učiněné v den umístění tohoto oznámení na předem určený internetový portál a musí v něm být uvedeno datum, kdy změna Příloh nabývá účinnosti. ASEKOL je dále povinen upozornit provozovatele sběrného místa na změnu obchodních podmínek obsažených v Přílohách, a to písemně, faxem či prostřednictvím elektronické pošty. Provozovatel sběrného místa je oprávněn navržené změny odmítnout a z toho důvodu smlouvu vypovědět s výpovědní lhůtou 1 měsíc. Výpověď smlouvy představuje stranami smlouvy dohodnutý výlučný nástroj pro vyjádření nesouhlasu s návrhem změny obchodních podmínek obsažených v Přílohách. Právo smlouvu vypovědět může provozovatel sběrného místa využít pouze do jednoho měsíce od zveřejnění změny obchodních podmínek prostřednictvím internetového portálu ASEKOLu a ve výpovědi smlouvy musí být uveden výslovný odkaz na toto ustanovení smlouvy. V případě, že výpověď smlouvy nebude písemná,

nebude obsahovat výslovný odkaz na toto ustanovení smlouvy nebo bude ASEKOLu doručeno po uplynutí jednoměsíční lhůty, je neplatná. V případě, že provozovatel sběrného místa platně smlouvu vypoví v uvedené lhůtě, smlouva zaniká uplynutím výpovědní doby. V případě, že provozovatel sběrného místa po uveřejnění oznámení o změně obchodních podmínek obsažených v Přílohách smlouvu včas nevypoví stanoveným způsobem, je smlouva ke dni uvedenému v oznámení změněna a pro obě smluvní strany závazná. Tento postup platí obdobně i pro vyhlášení nové Přílohy.

2. Tato smlouva se řídí právním řádem České republiky, zejména pak zákonem a občanským zákoníkem a souvisejícími právními předpisy. Smluvní strany současně sjednávají pro řešení sporů z této smlouvy jako místně příslušný soud příslušný podle místa sídla ASEKOLu v době uzavření této smlouvy (§ 89a obč. soud. řádu).

XI. ZÁVĚREČNÁ USTANOVENÍ

1. Tato smlouva je sepsána ve 2 vyhotoveních, z nichž po podpisu smlouvy obdrží jedno vyhotovení provozovatel sběrného místa a jedno vyhotovení ASEKOL.
2. Tuto smlouvu lze měnit, doplňovat nebo zrušit (s výjimkami výslovně uvedenými) pouze písemnou formou; písemná forma je nezbytná i pro právní úkony směřující k vzdání se požadavku písemné formy. V případě dvoustranného právního jednání musí být podpisy obou smluvních stran uvedeny na jedné listině. Osoby oprávněné jednat ve věcech provozné technických nejsou bez zvláštního písemného zmocnění oprávněny měnit tuto smlouvu ani její přílohy.
3. Fyzické osoby, které tuto smlouvu uzavírají jménem jednotlivých smluvních stran, tímto prohlašují, že jsou plně oprávněny k platnému uzavření této smlouvy za smluvní stranu, kterou zastupují.
4. Smluvní strany si tímto vzájemně udělují výslovný souhlas se zasíláním zpráv, informací, potvrzení o doručení zpráv, urgencí a jiných sdělení ve věci této smlouvy a jejího plnění prostřednictvím elektronických prostředků, zejména prostřednictvím elektronické pošty, na své elektronické kontakty (zpravidla na adresy elektronické pošty). Tento souhlas se dále vztahuje i na zasílání obchodních sdělení ve věci zajišťování plnění podle zákona a poskytování souvisejících služeb.
5. Smluvní strany shodně prohlašují, že si tuto smlouvu před jejím podpisem přečetly, a že byla uzavřena po vzájemném projednání podle jejich pravé a svobodné vůle, a že se dohodly o celém jejím obsahu, což stvrzují podpisy svých oprávněných zástupců.

PŘÍLOHY:

- Příloha č. 1: Pravidla pro individuální evidenci elektrozařízení/elektroodpadů na sběrném místě Kolektivního systému ASEKOL
- Příloha č. 2: Seznam míst zpětného odběru elektrozařízení (sběrných míst)

Za ASEKOL:

Za provozovatele sběrného místa:

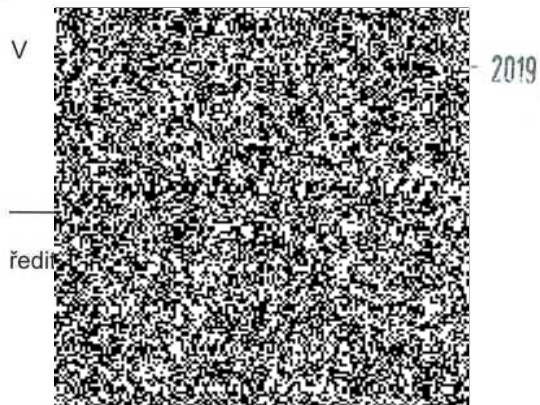
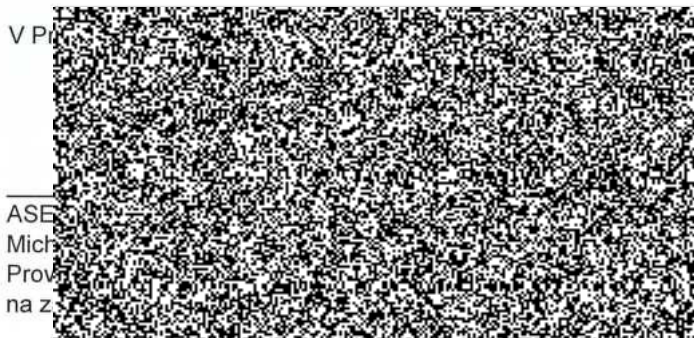

Prohlášení provozovatele sběrného místa

Provozovatel sběrného místa prohlašuje, že se seznámil se všemi ustanoveními této smlouvy a všechna tato ustanovení byla dobře čitelná a srozumitelná, a že před uzavřením smlouvy využil možnosti dodatečného vysvětlení ustanovení návrhu smlouvy ze strany provozovatele.

Provozovatel sběrného místa dále výslovně potvrzuje, že se seznámil se všemi přílohami, které tvoří část obsahu smlouvy, již jsou přílohou, že jsou mu srozumitelné a bezvýhradně je přijímá.

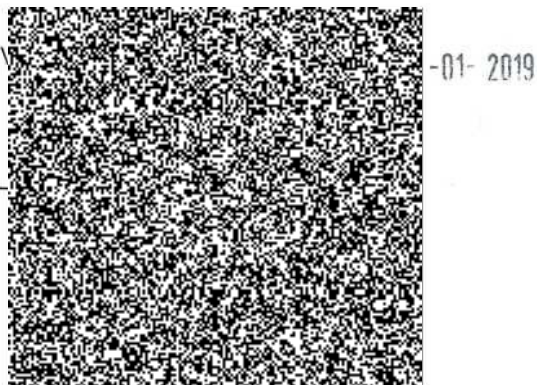

Pravidla pro individuální evidenci elektrozařízení / elektroodpadů na sběrném místě Kolektivního systému ASEKOL

Elektrozařízení a elektroodpady k individuální evidenci etiketami nejsou stanovena, to znamená, že takto nejsou evidována žádná elektrozařízení

IDENTIFIKACE PROVOZOVATELE A SBĚRNÉHO MÍSTA

UMÍSTĚNÍ SBĚRNÉHO MÍSTA				
Název				
Ulice, č.p. / č.or.				
PSČ				
Obec				
PROVOZOVATEL SM				
OBCHODNÍ FIRMA / NÁZEV				
IČO / DIČ				
Sídlo	Ulice, č.p. / č.or.			
	PSČ			
	Obec			
Kontaktní osoba provozovatele sběrného místa		věci smluvní	věci technické	kontakt na sběrné místo
	Jméno a příjmení			
	Titul			
	Funkce			
	Tel./fax			
	Mobil			
	E-mail			
PROVOZNÍ DOBA SBĚRNÉHO MÍSTA				
Pondělí				
Úterý				
Středa				
Čtvrtek				
Pátek				
Sobota				
Neděle				
Jedná se o sběrné místo veřejné, přístupné pro širokou veřejnost		ANO	NE	

VÝROBCI (ZNAČKY), POVOLENÉ KE ZPĚTNÉMU ODBĚRU ELEKTROZAŘZENÍ PRO PROVOZOVATELE

1.	Zařízení uvedená na trh před 13. 8. 2005 (neoznačená symbolem přeškrtnuté popelnice) - všechna EEZ skupin 1, 2, 3, 4 (vyjma solárních panelů), 5, 6 (s výjimkou velkých stacionárních průmyslových nástrojů), 7, 8 (s výjimkou všech implantovaných a infikovaných výrobků), 9 a 10 bez ohledu na výrobce (značku).
2.	Zařízení uvedená na trh po 13. 8. 2005 (označená symbolem přeškrtnuté popelnice) - všechna EEZ skupin 1, 2, 3, 4 (vyjma solárních panelů), 5, 6 (s výjimkou velkých stacionárních průmyslových nástrojů), 7, 8 (s výjimkou všech implantovaných a infikovaných výrobků), 9 a 10 bez ohledu na výrobce (značku).

V případě, že elektrozařízení je neidentifikovatelné z hlediska značky, nebo nevedeným symbolem přeškrtnuté popelnice, je na něj pohlíženo jako na elektrozařízení přípustné ke zpětnému odběru pro Kolektivní systém ASEKOL.