

Smlouva o nájmu části nemovitosti č. 107055-000-00

Smluvní strany:

Moravské zemské muzeum, příspěvková organizace

se sídlem: 659 37 Brno - Brno-město, Zelný trh 299/6
zastoupen: [redacted] Ph.D., na základě jmenovací listiny
IČ: 00094862
DIČ: CZ 00094862
Nezapsaný v obchodním rejstříku -
bankovní spojení: Česká národní banka
číslo účtu: [redacted]
povinný uveřejnit smlouvu dle z.č. 340/2015 Sb. ANO

plátce DPH

(dále jen „pronajímatel“)

a

T-Mobile Czech Republic a.s.

se sídlem: Praha 4, Tomičkova 2144/1, 148 00
zastoupená: [redacted] ou, na základě pověření
IČ: 64949681
DIČ: CZ6494 9681
zápis v OR: Městský soud v Praze, oddíl B, vložka 3787
bankovní spojení: KB Praha 2
číslo účtu: [redacted]

plátce DPH

(dále jen „nájemce“)

uzavírají podle § 2201 a násl. zákona č. 89/2012 Sb., občanský zákoník, v platném znění (dále jen „občanský zákoník“) a podle § 104 zákona č. 127/2005 Sb., o elektronických komunikacích, v platném znění (dále jen „ZEK“), tuto

smlouvu o nájmu části nemovitosti

(dále jen „smlouva“)

Smluvní strany, vědomy si svých povinností v této smlouvě obsažených a s úmyslem být touto smlouvou vázány, dohodly se na následujícím znění smlouvy:

Čl. I

Úvodní ujednání

- 1.1 Smluvní strany prohlašují, že splňují veškeré podmínky a požadavky v této smlouvě stanovené a jsou oprávněny tuto smlouvu uzavřít a řádně plnit povinnosti v ní obsažené.
- 1.2 Každá ze smluvních stran prohlašuje, že není v úpadku ani v likvidaci, a že nebylo vůči ní zahájeno trestní řízení ani insolvenční řízení.
- 1.3 Pronajímatel prohlašuje, že je oprávněn hospodařit s majetkem státu a to pozemkem parc. č. 673/37, v obci Brno, zapsaného na LV č. 2337, k. ú. Slatina, vedeném Katastrálním úřadem pro Jihomoravský kraj, katastrální pracoviště Brno-město, jehož součástí je budova č. p. 1183 na adrese Hviezdoslavova 1183/29a, Brno (dále jen „**nemovitost**“), a že pronajímatel je oprávněn část nemovitosti specifikovanou v čl. II této smlouvy nájemci pronajmout, a že nemovitost není zatížena takovým způsobem, který by bránil jejímu řádnému užívání nájemcem dle této smlouvy.

Čl. II

Předmět smlouvy

- 2.1 Pronajímatel za podmínek této smlouvy nájemci pronajímá část nemovitosti, a to: místnost s označením 601 v 6. nadzemním podlaží a část střechy o výměře 16,5 m² (dále jen „**předmět nájmu**“) pro umístění zařízení dle odst. 3.1 této smlouvy. Předmět nájmu je vyznačen v příloze č. 1 k této smlouvě.
- 2.2 Předmětem této smlouvy je též právo nájemce umístit v nemovitosti propojující kabelové vedení včetně optické trasy, a to v rozsahu umožňujícím plně funkční provoz zařízení dle odst. 3.1 této smlouvy včetně možnosti připojení na veřejnou komunikační síť a připojení potenciálních zákazníků nájemce, využívajících prostory v nemovitosti.
- 2.3 Nájemce je s technickým stavem předmětu nájmu seznámen a smluvní strany konstatují, že je způsobilý ke smluvenému užívání.

Čl. III

Účel nájmu

- 3.1 Nájemce je oprávněn užívat předmět nájmu za účelem výstavby, provozování, údržby, úprav nebo výměn, modernizace a rozvoje telekomunikačních sítí, včetně veškerých koncových a obslužných zařízení (to vše dále jen „**zařízení**“), umožňujících umístění a provozování technologie potřebné pro zajištění provozu veřejných komunikačních sítí a poskytování služeb elektronických komunikací podnikateli zajišťujícími veřejnou komunikační síť podle ZEK.

ČI. IV Doba nájmu

- 4.1 Nájem se sjednává na dobu určitou 8 let, počínaje dnem 01.01.2019 do 31.12.2026.

ČI. V Nájemné a platby za služby

- 5.1 Nájemné si smluvní strany sjednávají s účinností k 01.01.2019 ve výši 100 000,- Kč ročně. Pronajímatel se v souladu s platnými právními předpisy rozhodl, že k této částce přistupuje aktuální sazba DPH.
- 5.2 Žádné služby spojené s užíváním předmětu nájmu nebudou s ohledem na jeho povahu pronajímatelem poskytovány ani účtovány.
- 5.3 Veškeré platby dle této smlouvy budou hrazeny pololetně. Dnem uskutečnění zdanitelného plnění je 1. den prvního měsíce příslušného kalendářního pololetí. Nájemce uhradí příslušnou částku na základě běžného daňového dokladu (dále jen „faktura“).
- 5.4 Platby budou splatné 30. den ode dne doručení faktury nájemci. Pronajímatel vystaví fakturu do 15 dnů ode dne uskutečnění zdanitelného plnění, nejdříve však ke dni uskutečnění zdanitelného plnění. Faktura musí obsahovat náležitosti daňového dokladu stanovené platnými právními předpisy a **číslo této smlouvy**. Nebude-li faktura vystavena oprávněně, či nebude-li obsahovat požadované náležitosti, **zejména číslo smlouvy**, nebude nájemcem proplacena a nájemce nebude s úhradou v prodlení. Pronajímatel je v takovém případě povinen na základě žádosti nájemce vystavit novou fakturu. Ode dne doručení řádně vystavené faktury běží nová lhůta splatnosti.
- 5.5 Za den platby je považován vždy den připsání příslušné platby na účet pronajímatele.
- 5.6 Splatnost poměrné části plateb dle této smlouvy za období ode dne účinnosti této smlouvy do konce prvního kalendářního pololetí účinnosti této smlouvy je 30. den od doručení faktury nájemci, přičemž dnem uskutečnění zdanitelného plnění je v tomto případě 15. den ode dne účinnosti smlouvy. Bude-li nájem zahájen nebo ukončen v průběhu kalendářního roku, je pronajímatel oprávněn vystavit fakturu pouze na částku ve výši přiměřené délce trvání nájmu v daném kalendářním roce. Uhradil-li nájemce před skončením nájmu v průběhu kalendářního roku platby za celý kalendářní rok v plné výši, má nárok na vrácení části uhrazené částky, která připadá na období, ve kterém nájem netrval.
- 5.7 Smluvní strany se dohodly, že pronajímatel je oprávněn zasílat faktury na základě této smlouvy v papírové formě nebo elektronicky. Nájemce tímto vyslovuje svůj souhlas s tím, aby mu pronajímatel faktury v elektronické podobě zasílal.
- 5.8 Pronajímatel se zavazuje zajistit, že každý daňový doklad bude nájemci doručena buď
- 5.8.1 elektronicky na emailovou adresu epodatelna@t-mobile.cz (každý e-mail může obsahovat jen jeden doklad) nebo do datové schránky nájemce s ID ygwch5i, přičemž v předmětu e-mailu (resp. v poli „Věc“ v záhlaví zprávy doručované do datové schránky) musí za účelem identifikace vždy uvést označení „ELPAFA“, nebo
- 5.8.2 v papírové formě na adresu nájemce uvedenou v záhlaví této smlouvy.
- 5.9 V případě zasílání daňových dokladů elektronicky je třeba pronajímatelem zajistit, že každý doklad bude nájemci zaslán v čitelné podobě ve formátu pdf.

- 5.10 V případě prodlení nájemce s platbami dle této smlouvy je pronajímatel oprávněn po nájemci požadovat úrok z prodlení ve výši 0,03 % dlužné částky za každý započatý den prodlení s platbou.
- 5.11 Smluvní strany se dohodly, že nájemné bude každoročně navyšováno o míru inflace vyhlášené Českým statistickým úřadem za předchozí kalendářní rok. Pronajímatel je oprávněn navýšit toto nájemné jednostranným písemným oznámením doručeným nájemci nejpozději do 30. 6. kalendářního roku, přičemž takto navýšené nájemné se stává základem pro výpočet nájemného za další kalendářní rok. Takto navýšené nájemné se navyšuje vždy k 1. 1. příslušného kalendářního roku. Pronajímatel je oprávněn navýšit nájemné nejdříve od 1.1.2020.

ČI. VI

Jednorázové vyrovnání

- 6.1 Vzhledem ke skutečnosti, že nájemce užíval předmět nájmu od 01.01.2018 bez platné nájemní smlouvy dohodly se smluvní strany na jednorázovém vyrovnání ve výši 100 000,- Kč bez DPH za období od 01.01.2018 do 31.12.2018..
- 6.2 Nájemce uhradí příslušnou částku na základě běžného daňového dokladu (dále jen „faktura“).
- 6.3 Faktura musí obsahovat náležitosti daňového dokladu stanovené platnými právními předpisy.
- 6.4 Faktura bude vystavena na jedinou položku s textem „ **Jednorázové vyrovnání dle nájemní smlouvy č. 107055-000-00**“.

ČI. VII

Dohoda o přeúčtování nákladů na elektrickou energii

- 7.1 Smluvní strany se tímto dohodly, že pronajímatel umožní nájemci odběr elektrické energie pro provoz zařízení a technologie ze svého odběrného místa a nájemce se zavazuje, že uhradí pronajímateli náklady na takto spotřebovanou elektrickou energii, a to ve výši dle stavu poměrového měřidla v cenách aktuálně účtovaných dodavatelem této energie pronajímateli. O předání a převzetí poměrového měřidla sepíší smluvní strany předávací protokol, v němž bude uveden počáteční stav poměrového měřidla.
- 7.2 Úhrada nákladů na elektrickou energii spotřebovanou nájemcem pro provoz zařízení a technologie ve výši dle stavu poměrového měřidla bude splatná 30. den ode dne doručení faktury nájemci. Pronajímatel vystaví fakturu vždy do 15 dnů po obdržení vyúčtování od dodavatele elektrické energie. Platební podmínky pro vyúčtování nákladů na elektrickou energii se v ostatním obdobně řídí ujednáními o platebních podmínkách obsaženými v čl. V této smlouvy. Nad rámec těchto podmínek bude na faktuře s vyúčtováním uváděn počáteční a konečný stav poměrového měřidla za účtované období.

ČI. VIII

Práva a povinnosti smluvních stran

- 8.1 Nájemce je povinen užívat předmět nájmu řádně a v souladu s touto smlouvou, dbát o jeho dobrý stav a provádět jeho běžnou údržbu. Pokud přesto dojde zaviněním nájemce ke škodám na majetku pronajímatele, je nájemce povinen tyto škody nahradit, a to především uvedením do původního stavu, nedohodnou-li se smluvní strany jinak. Pronajímatel umožní po celou dobu nájmu nájemci předmět nájmu nerušeně užívat.

- 8.2 Nájemcem provedené úpravy předmětu nájmu, či jiné další úpravy provedené se souhlasem pronajímatele, které budou mít charakter technického zhodnocení ve smyslu § 33 zákona č. 586/1992 Sb., o daních z příjmů, ve znění pozdějších předpisů, bude po dobu trvání této smlouvy odepisovat nájemce. Pronajímatel se zavazuje, že nezvýší vstupní cenu předmětu nájmu o hodnotu těchto úprav.
- 8.3 Pronajímatel je oprávněn provádět kontrolu předmětu nájmu za účasti odpovědného zástupce nájemce, což mu nájemce na požádání umožní. Pronajímatel uvedomí nájemce o zamýšlené kontrole alespoň 5 pracovních dnů před jejím konáním písemnou formou.
- 8.4 V případě, že bude vydáno rozhodnutí dle § 84 ZEK, je nájemce oprávněn při užívání předmětu nájmu ve smyslu takového pravomocného rozhodnutí umožnit sdílení umístěné technologie dalšímu subjektu. Nájemce je oprávněn předmět nájmu či jeho část podnajíť za účelem umístění a provozování technologie třetího subjektu pouze na základě předchozího písemného souhlasu pronajímatele s tím, že nese za její umístění a provozování plnou odpovědnost.
- 8.5 Nájemce nebo jím pověřený subjekt je oprávněn k neomezenému přístupu do předmětu nájmu a k zařízení včetně kabeláže, a to denně od 6:00 do 18:00 hod. a v havarijních případech, tj. za účelem odstranění poruchy nebo přerušení provozu sítě bez časového omezení, tj. 24 hod. denně.
- 8.6 Nájemce prohlašuje, že umístěné zařízení a technologie splňují veškeré podmínky a normy dle závazných předpisů, nutné pro jejich provoz v České republice. Zároveň nájemce prohlašuje, že zařízení či technologie nejsou zdrojem rušení pro řádně instalovaná zařízení pro příjem televizního či rádiového signálu a neovlivňují zejména funkci STA. Pokud by přesto bylo prokázáno, že zařízení či technologie způsobují takové rušení, zavazuje se nájemce takový závadný stav na vlastní náklady neprodleně odstranit.
- 8.7 Pronajímatel umožní nájemci umístit kabelové propojení mezi jednotlivými prvky nadzemního komunikačního vedení, včetně případného propojení na komunikační síť, a to v rozsahu potřebném k plnění účelu této smlouvy.
- 8.8 Pronajímatel bere na vědomí, že na nemovitosti neumožní, bez předchozího souhlasu nájemce, žádnému třetímu subjektu instalaci či provoz takového zařízení, jehož instalace či provoz se technicky neslučují s provozem zařízení či technologie instalovaných na základě této smlouvy, a to v návaznosti na ustanovení § 100 odst. 1, 2 a 3 ZEK, které upravuje povinnosti provozovatelů takových zařízení. Smluvní strany shodně prohlašují, že ke dni podpisu této smlouvy se na nemovitosti žádné shora uvedené zařízení třetího subjektu nenachází.
- 8.9 Pronajímatel na základě dosavadní smlouvy předal nájemci nezbytný počet klíčů potřebných pro přístup k předmětu nájmu. Pronajímatel v případě změny zámků oznámí nájemci změnu a předá nájemci nové klíče potřebné pro přístup k předmětu nájmu. Pronajímatel umožnil nájemci umístění depozitní klíčové schránky u vchodu do nemovitosti na předem odsouhlaseném místě.
- 8.10 Pronajímatel se zavazuje po dobu nájmu neprovádět na nemovitosti žádné stavební úpravy, které by nájemci způsobily obtíže či omezily užívání předmětu nájmu, popř. by narušily funkčnost a provozuschopnost zařízení, aniž by si takové stavební úpravy předem písemně odsouhlasil s nájemcem.

Či. IX

Ukončení smlouvy

- 9.1 Vypovědět smlouvu je možné jen písemnou výpovědí, a to pouze z následujících důvodů:

H

9.1.1 nájemcem:

- a) pokud pronajímatel přes písemnou výzvu nájemce k nápravě neplní jakoukoliv z podmínek smlouvy a porušení smlouvy trvá déle než 1 měsíc od doručení výzvy k nápravě pronajímateli,
- b) pokud dojde ke změně topologie veřejné komunikační sítě a zařízení či technologie umístěné dle této smlouvy nebude nadále použitelné pro další provoz ve veřejné komunikační síti,
- c) pokud se předmět nájmu stane bez zavinění nájemce nezpůsobilý k užití dle účelu této smlouvy,
- d) dojde-li k poškození nebo zničení instalovaného zařízení v takovém rozsahu, že jej nebude možné provozovat,
- e) pokud příslušný stavební úřad neprodlouží možnost užívání předmětu nájmu k užití dle účelu této smlouvy, pokud takové povolení bylo vydáno na dobu určitou.

9.1.2 pronajímatelem:

- a) pokud nájemce přes písemnou výzvu pronajímatele k nápravě neplní podmínky smlouvy a porušení smlouvy trvá déle než 1 měsíc od doručení výzvy k nápravě nájemci,
- b) pokud nájemce provádí stavební úpravy nemovitosti bez souhlasu pronajímatele, a tyto stavební úpravy neodstraní do 30 dnů ode dne doručení výzvy pronajímatele k jejich odstranění,
- c) pokud bylo z důvodů, které nejsou na straně pronajímatele, pravomocně rozhodnuto o odstranění stavby nebo o změnách stavby, jež brání užívání předmětu nájmu nájemcem,
- d) pokud nájemce užívá zařízení v rozporu se smlouvou a s platnými zákony a přes písemnou výzvu pronajímatele k nápravě neodstraní tento závadný stav do 30 dnů ode dne doručení výzvy k nápravě nájemci,
- e) pokud je nájemce bezdůvodně více než o 1 měsíc v prodlení s placením nájemného a pronajímatel jej písemně vyzval k zaplacení dlužného nájemného se stanovením dodatečné 30 denní lhůty k platbě, přičemž nájemce nájemné neuhradil ani v takové dodatečné lhůtě.

9.2 Výpovědní doba činí ve všech případech 3 měsíce a počíná běžet posledním dnem kalendářního měsíce, ve kterém byla výpověď doručena druhé smluvní straně a končí uplynutím posledního dne posledního kalendářního měsíce výpovědní doby. V pochybnostech se má za to, že výpověď byla doručena 3. den po odeslání.

9.3 Pronajímatel je oprávněn okamžitě ukončit nájemní vztah založený touto smlouvou v případě, že přestanou být plněny podmínky uvedené v § 27 odst. 1 zák. č. 219/2000 Sb. Nájemní vztah v takovém případě skončí doručením písemného jednostranného úkonu pronajímatele o ukončení nájemního vztahu nájemci.

- 9.4 Po ukončení účinnosti této smlouvy je nájemce povinen odevzdat pronajímateli předmět nájmu ve stavu, v jakém byl v době, kdy jej nájemce převzal, s přihlédnutím k obvyklému opotřebení, nedohodnou-li se smluvní strany při ukončení smlouvy jinak, a to do 30 dnů od ukončení účinnosti této smlouvy.

Čl. X

Změna smluvních stran

- 10.1 V návaznosti na ustanovení § 2221 občanského zákoníku, práva a povinnosti vyplývající z této smlouvy v plném rozsahu přecházejí na případné právní nástupce obou původních smluvních stran. Pronajímatel tímto vyjadřuje svůj souhlas s postoupením této smlouvy na nabyvatele zařízení, dojde-li k převodu vlastnictví k němu. Každá původní smluvní strana musí o plánovaném převodu písemně informovat druhou smluvní stranu alespoň 1 měsíc před dnem převodu. V případě nesplnění této povinnosti je porušující strana povinna nahradit druhé straně případnou vzniklou újmu.
- 10.2 Dochází-li k převodu vlastnického práva či spoluvlastnického podílu na nemovitosti, je pronajímatel povinen seznámit před převodem vlastnického práva příslušného nabyvatele vlastnického práva či spoluvlastnického podílu se zněním této smlouvy.

Čl. XI

Závěrečná ujednání

- 11.1 Smlouva nabývá platnosti dnem podpisu obou smluvních stran a účinnosti k datu zveřejnění v registru smluv, a to způsobem dle zákona č. 340/2015 Sb.
- 11.2 Smluvní strany se dohodly, že pro kontakt ve věcech týkajících se této smlouvy budou využívat tyto kontaktní osoby:

11.2.1 za pronajímatele:

[REDACTED]

11.2.2 za nájemce:

[REDACTED]

nebo jednotný kontaktní e-mail týmu správy majetku: [REDACTED]

záležitosti ohledně elektrické energie: [REDACTED]

V případě bezpečnostního incidentu či jiné události v souvislosti s touto smlouvou je pronajímateli k dispozici 24 hodin denně dispečink nájemce na tel. [REDACTED]

- 11.3 Smluvní strany prohlašují, že tato smlouva vyjadřuje jejich úplné a výlučné vzájemné ujednání týkající se předmětu této smlouvy. Okamžikem nabytí účinnosti této smlouvy pozbývají platnosti veškerá ústní a písemná ujednání mezi smluvními stranami, týkající se předmětu této smlouvy, s výjimkou dohod a smluv, na které tato smlouva výslovně odkazuje. Právní jednání smluvních stran z této smlouvy vyvolává jen ty právní následky, které jsou v ní vyjádřeny, jakož i právní následky plynoucí ze zákona. Pronajímatel na sebe přebírá nebezpečí změny okolností.
- 11.4 Žádné zamýšlené změny této smlouvy nebudou platné ani účinné, pokud nebudou učiněny písemnými číslovanými dodatky k této smlouvě podepsanými zástupci obou smluvních stran. Změna čísla smlouvy, čísla účtu kterékoli ze smluvních stran a kontaktních osob není důvodem k uzavírání dodatku ke smlouvě. Tyto změny budou druhé smluvní straně oznamovány

písemnou formou, jako doporučené psaní, a to osobou oprávněnou jménem oznamující strany jednat.

- 11.5 Je-li některé z ujednání této smlouvy neplatné, zdánlivé nebo nevynutitelné či stane-li se takovým v budoucnu, je či bude neplatné, zdánlivé nebo nevynutitelné pouze toto ujednání a platnost a vynutitelnost ostatních ujednání zůstane nedotčena, pokud z povahy, obsahu nebo z okolností, za jakých bylo takové ujednání přijato, nevyplývá, že tuto část nelze oddělit od ostatních ujednání této smlouvy. Smluvní strany se zavazují takové ujednání bez zbytečného odkladu nahradit ujednáním bezvadným, které bude v nejvyšší možné míře odpovídat obsahu a účelu ujednání vadného.
- 11.6 Vylučuje se povinnost smluvních stran poskytnout v případě výpovědi nájmu odstupné. Vylučuje se právo v případě porušení této smlouvy zadržet jakýkoliv majetek druhé smluvní strany.
- 11.7 Pohledávky vyplývající z této smlouvy nemůže žádná ze smluvních stran převést anebo postoupit na třetí osobu bez předchozího písemného souhlasu druhé smluvní strany.
- 11.8 Nedílnou součástí smlouvy tvoří tyto přílohy:
- Příloha č. 1: Specifikace předmětu nájmu
 - Příloha č. 2: Kopie pověření zástupce nájemce
 - Příloha č. 3: Kopie jmenovací listiny zástupce pronajímatele
 - Příloha č. 4: Předávací protokol včetně fotodokumentace
- 11.9 Tato smlouva je vyhotovena ve dvou (2) stejnopisech, z nichž každá strana obdrží po jednom (1) vyhotovení.
- 11.10 Pronajímatel se zavazuje tuto smlouvu bez zbytečného odkladu, nejpozději však do 30 dnů od její platnosti, uveřejnit v registru smluv, a to způsobem dle zákona č. 340/2015 Sb., o zvláštních podmínkách účinnosti některých smluv, uveřejňování těchto smluv a o registru smluv (zákon o registru smluv).

Smluvní strany prohlašují, že si tuto smlouvu přečetly, že s jejím obsahem souhlasí a na důkaz toho k ní připojují svoje podpisy.

Nájemce

Pronajímatel

V Brně dne 31. 12. 2018

V Brně dne 31. 12. 2018

T-Mobile Czech Republic a.s.
T-Mobile Czech Republic a.s.
Příloha č. 1: Specifikace předmětu nájmu

T-Mobile Czech Republic a.s.

na základě pověření

Moravské zemské muzeum
659 37 Brno, Zelný trh 6
IČ: 00094862, DIČ: CZ00094862
www.mzm.cz

Moravské zemské muzeum p. o.

generální ředitel
na základě jmenovací listiny

4

16,5 m
TECHNOLOGICKÁ MÍSTNOST 02

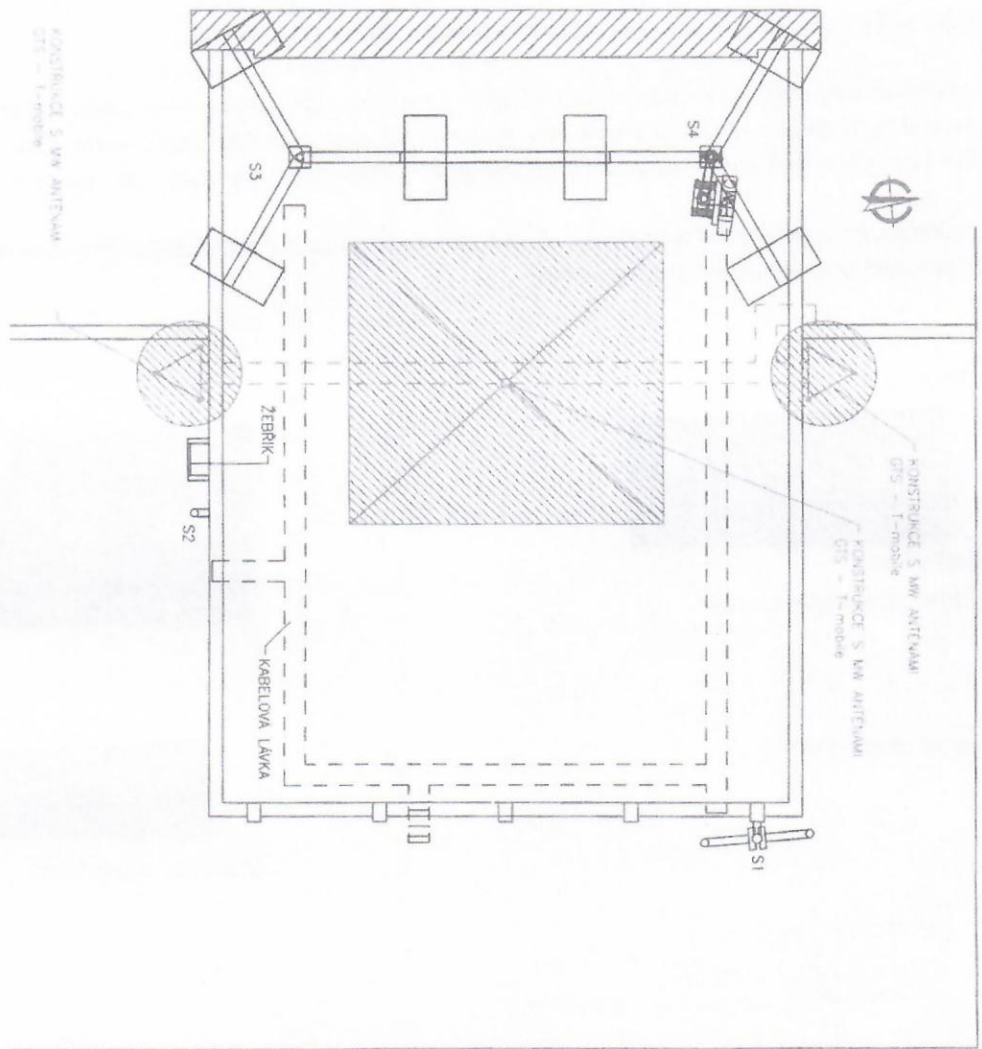
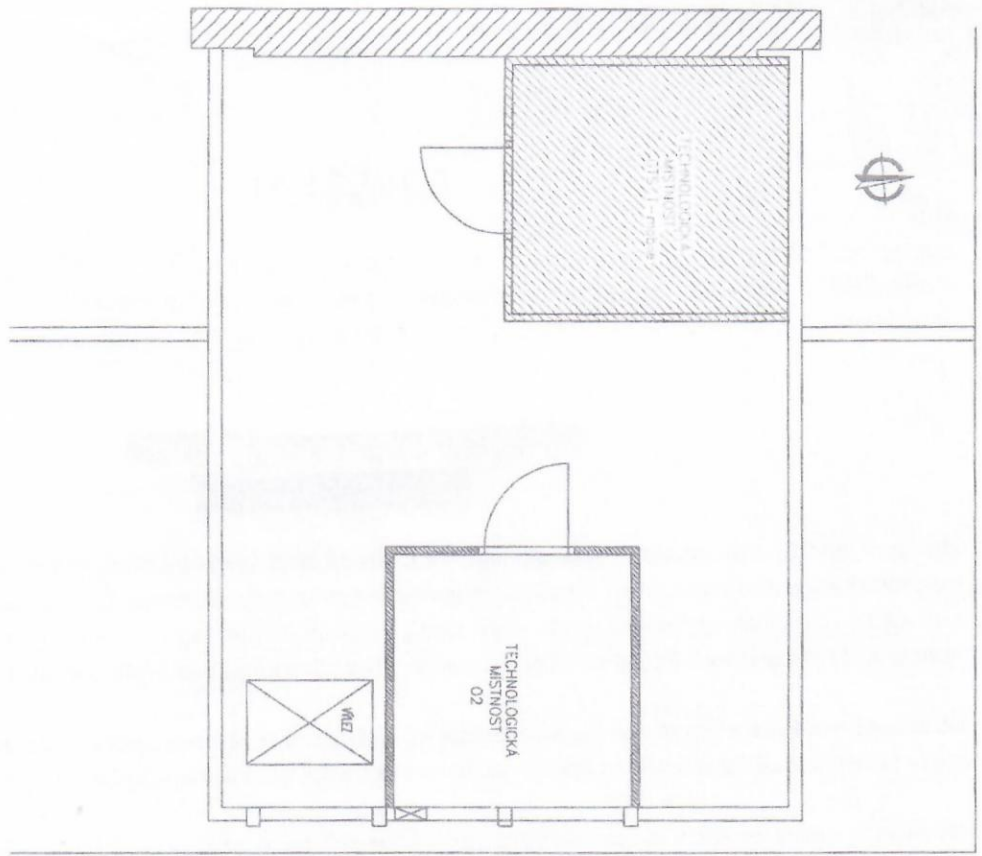

16,5 m
TECHNOLOGICKÁ MÍSTNOST 02



T-Mobile

POVĚŘENÍ

Společnost T-Mobile Czech Republic a.s., se sídlem v Praze 4, Tomická 2144/1, PSČ 149 00, IČ 64949681, DIČ CZ64949681 (dále jen „Společnost“), zastoupena představenstvem jednajícím níže uvedeným předsedou představenstva a členem představenstva, tímto **pověřuje** níže uvedenou zaměstnankyní Společnosti:

[redacted]
[redacted]

aby za ni jednala, zastupovala ji, uzavírala nájemní a jiné smlouvy (zejména smlouvy o zřízení věcného břemene) k zajištění nemovitosti pro umístění, vystavbu nadzemních a podzemních komunikačních vedení veřejné komunikační sítě včetně jejich opěrných nebo vytyčovacíh bodů, vnitřních komunikačních vedení a jiných staveb a instalaci elektronického komunikačního zařízení Společnosti jakožto podnikatele zajišťujícího veřejnou komunikační síť.

Na základě tohoto pověření je výše uvedená zaměstnankyně rovněž oprávněna uzavírat smlouvy, jejichž předmětem je právo Společnosti užívat vnitřní komunikační vedení či elektronická komunikační zařízení třetích osob.

Na základě tohoto pověření je výše uvedená zaměstnankyně oprávněna i k právním úkonům za Společnost vůči orgánům státní správy a samosprávy bez omezení, a to ve všech věcech týkajících se umístění, vystavby nadzemních a podzemních komunikačních vedení veřejné komunikační sítě včetně jejich opěrných nebo vytyčovacíh bodů, vnitřních komunikačních vedení a jiných staveb a instalaci elektronického komunikačního zařízení Společnosti.

Pověřená zaměstnankyně však není oprávněna majetek Společnosti převádět.

V takto vymezeném rozsahu jedná pověřená zaměstnankyně po dobu pracovního poměru ve Společnosti samostatně, s výjimkou případů, u nichž tato plná moc výslovně požaduje společný podpis jiného zaměstnance Společnosti. Zaměstnankyně není oprávněna zmocnit ani jinak pověřit jinou osobu, aby místo ní jednala za Společnost.

Podepisování pověřené zaměstnankyně se děje tak, že k napsané nebo vytisknuté obchodní firmě či otisku razítka připojí pověřená zaměstnankyně svůj podpis.

V Praze dne 3. prosince 2013

[redacted]
Mark Klein
předseda představenstva

Toto pověření přijímám:

[redacted]
Ludmila Stojanová



T-Mobile

POVĚŘENÍ

Společnost T-Mobile Czech Republic a.s., se sídlem v Praze 4, Tomičkova 2144/1, PSČ 149 00, IČ: 64949681, DIČ: CZ64949681 (dále jen „Společnost“), zastoupena představenstvem jednajícím níže uvedeným předsedou představenstva a členem představenstva, tímto **pověřuje** níže uvedenou zaměstnankyni Společnosti:

[Redacted signature area]

aby za ni jednala, zastupovala ji, uzavírala nájemní a jiné smlouvy (zejména smlouvy o zřízení věcného břemene) k zajištění nemovitosti pro umístění, výstavbu nadzemních a podzemních komunikačních vedení veřejné komunikační sítě včetně jejich opěrných nebo vytyčovacíh bodů, vnitřních komunikačních vedení a jiných staveb a instalaci elektronického komunikačního zařízení Společnosti jakožto podnikatele zajišťujícího veřejnou komunikační síť.

Na základě tohoto pověření je výše uvedená zaměstnankyně rovněž oprávněna uzavírat smlouvy, jejichž předmětem je právo Společnosti užívat vnitřní komunikační vedení či elektronická komunikační zařízení třetích osob.

Na základě tohoto pověření je výše uvedena zaměstnankyně oprávněna i k právním úkonům za Společnost vůči orgánům státní správy a samosprávy bez omezení, a to ve všech věcech týkajících se umístění, výstavby nadzemních a podzemních komunikačních vedení veřejné komunikační sítě včetně jejich opěrných nebo vytyčovacíh bodů, vnitřních komunikačních vedení a jiných staveb a instalaci elektronického komunikačního zařízení Společnosti.

Pověřená zaměstnankyně však není oprávněna majetek Společnosti převádět.

V takto vymezeném rozsahu jedná pověřená zaměstnankyně po dobu pracovního poměru ve Společnosti samostatně, s výjimkou případů, u nichž tato plná moc výslovně požaduje společný podpis jiného zaměstnance Společnosti. Zaměstnankyně není oprávněna zmocnit ani jinak pověřit jinou osobu, aby místo ní jednala za Společnost.

Podepisování pověřené zaměstnankyně se děje tak, že k napsané nebo vtištěné obchodní firmě či otisku razítka připojí pověřená zaměstnankyně svůj podpis.

V Praze dne 3. prosince 2013

[Redacted signature of Mark Klein]

Mark Klein
předseda představenstva

[Redacted signature of Ing. Milan Vašina]

Ing. Milan Vašina
člen představenstva

Toto pověření přijímám:

[Redacted signature area]