

Níže uvedené smluvní strany:

Název: Městská část Praha 1
IČ: 00063410
DIČ: CZ00063410
Sídlo: Úřad městské části Praha 1, Vodičkova 681/18, Praha 1, PSČ 115 68
Datová schránka: b4eb2my
Zastoupená: Mgr. Pavel Čižinský, starosta

(dále jen „*Pronajímateľ*“ na straně jedné)

a

Název: AMADEA s.r.o.
IČ: 25968190
Sídlo: Dolní Nová Ves 60, Lázně Bělohrad, PSČ 507 81
Datová schránka: rtnk556
Zastoupená: Martin Portych, jednatel

(dále jen „*Nájemce*“ na straně druhé)

se v souladu se zákonem č. 89/2012 Sb., občanský zákoník, ve znění pozdějších předpisů, a na základě vzájemného konsenzu dohodly tak, jak stanoví tato

SMLOUVA O NÁJMU NEBYTOVÝCH PROSTOR 2018/1741

I. POSTAVENÍ A PROHLÁŠENÍ SMLUVNÍCH STRAN

1. Pronajímateľ tímto prohlašuje, že:

- (i) na základě ustanovení § 3 odst. 2 zákona č. 131/2000 Sb., o hlavním městě Praze, ve znění pozdějších předpisů, vystupuje v právních vztazích svým jménem a nese odpovědnost z těchto vztahů vyplývající;
- (ii) Pronajímateľi byly vyhláškou č. 55/2000 Sb. hlavního města Prahy, kterou se vydává Statut hlavního města Prahy, ve znění pozdějších předpisů, svěřeny do správy domy č. p. 38, k. ú. Malá Strana, Malostranské náměstí 24, Praha 1 a č. p. 40, k. ú. Malá Strana, Mostecká 26, Praha 1 (dále též jen „*Dům*“ nebo „*dům*“);
- (iii) v Domě Malostranské náměstí 38/24 se v 1. nadzemním podlaží nachází prostor sloužící podnikání (nebytová jednotka č. 38/102) o výměře cca 94,30 m² a v Domě Mostecká 40/26 se v 1. nadzemním podlaží nachází prostor sloužící podnikání (nebytová jednotka č. 40/101) o výměře cca 98,40 m² (dále budou nebytové jednotky č. 38/102 a č. 40/101 uváděny společně jako „*Nebytový prostor*“). Tyto prostory jsou na základě kolaudačního rozhodnutí odboru výstavby Úřadu městské části Praha 1, č. j.: Výst. 3441/03-Hs-3/38 ze dne 12. 9. 2003 určeny k užívání jako pobočka ČS a.s. Nebytový prostor je vyznačen v půdorysném plánu Domu, který je přílohou č. 1 této smlouvy.
- (iv) je oprávněn přenechat touto smlouvou Nebytový prostor do užívání Nájemci na základě usnesení Rady městské části Praha 1 č. UR18_1292 ze dne 06. 11. 2018;

(v) je oprávněn uzavřít tuto smlouvu a v uzavření této smlouvy mu nebrání žádný závazek vůči jiné osobě či právo nebo nárok státu, finančního úřadu nebo jiné instituce;

2. Nájemce tímto prohlašuje, že je způsobilý uzavřít tuto smlouvu a je oprávněný provozovat v předmětu nájmu činnost dle účelu sjednaného v této smlouvě. Předmětem jeho podnikání v této provozovně bude: výroba, obchod a služby neuvedené v přílohách 1 až 3 Živnostenského zákona, oprávnění k výkonu této podnikatelské činnosti doložil Nájemce Pronajímateli před uzavřením této smlouvy.

II. PŘEDMĚT A ÚČEL NÁJMU

1. Pronajímatel se zavazuje přenechat Nájemci do užívání Nebytový prostor za účelem: **prodej vlastních dřevěných autorských řemeslných výrobků z přírodních materiálů (dřevěné ozdoby a dekorace a české dřevěné betlémy, dřevěné šperky, dřevěné nádoby, kuchyňské potřeby, módní dřevěné doplňky, dřevěná designová svítidla, popř. jiné řemeslné výrobky z přírodních materiálů) vyráběné osobami se zdravotním znevýhodněním a osobami zdravotně postiženými a poskytovat nebo zajišťovat Nájemci plnění spojená s nájmem v rozsahu a způsobem uvedeným v přílohách č. 2 a 3 této smlouvy (dále jen „služby“).**
2. Nájemce nemá právo provozovat v Nebytovém prostoru jinou činnost nebo měnit způsob či podmínky jejího výkonu, než jak vyplývá z účelu nájmu.
3. Nájemce se zavazuje hradit Pronajímateli za užívání Nebytového prostoru nájemné a úhradu za poskytované služby, a to ve výši a způsobem stanoveným v článku III. této smlouvy.
4. Nájemce se s Nebytovým prostorem seznámil ještě před podpisem této smlouvy a prohlašuje, že sjednané podmínky v této smlouvě i Nebytový prostor sám odpovídají jeho podnikatelskému záměru, a proto ho od Pronajímatele najímá tak, jak stojí a leží ke dni podpisu této smlouvy.

III. PLATEBNÍ PODMÍNKY

A. Nájemné

1. Nájemné za užívání Nebytového prostoru činí **6,624.000 Kč (slovy: šest milionů šest set dvacet čtyři tisíc korun českých)** bez DPH za každý kalendářní rok (dále jen „nájemné“). Nájemné bude hrazeno v měsíčních platbách ve výši **552.000 Kč (slovy: pět set padesát dva tisíc korun českých)**.
2. Smluvní strany se dohodly, že Pronajímatel je oprávněn každoročně zvyšovat nájemné o prokázanou míru inflace vyjádřenou přírůstkem průměrného ročního indexu cen tržních služeb – kód 682 „Pronájem vlastních nebo pronajatých nemovitostí“ dle klasifikace produkce Českého statistického úřadu (CZ-CPA) za předcházející rok. Nebude-li tento index vyhlášen, může Pronajímatel použít jiný obdobný index Českého statistického úřadu, který bude vyjadřovat změnu cenové hladiny v oblasti nájmu vlastních nebo pronajatých nemovitostí.
3. Pronajímatel je povinen doručit Nájemci písemné oznámení o zvýšení nájemného spolu s novým výměrem nájemného a výší měsíčních plateb vždy nejpozději do 30. června příslušného kalendářního roku, v opačném případě se má za to, že Pronajímatel svého práva na zvýšení nájemného nevyužil. Pronajímatel je oprávněn takto zvýšit nájemné poprvé v kalendářním roce následujícím po kalendářním roce, ve kterém nabyla účinnosti tato smlouva. Nájemné se zvyšuje vždy k 1. lednu roku, v němž se nájemné zvyšuje.
4. Nájemce je povinen doplatit rozdíl mezi výší nájemného po jeho valorizaci a platbami nájemného, které v daném kalendářním roce hradil předtím, než mu Pronajímatel oznámil skutečnou výši nájemného po započítání takové valorizace, a to do 30 dnů od doručení oznámení dle čl. III, část A, odst. 3 této smlouvy.

B. Služby

1. Nájemce se zavazuje hradit zálohu na úhradu ceny služeb, přičemž výčet těchto služeb, způsob výpočtu ceny za poskytování služeb a výši záloh za ně stanoví *přílohy č. 2,3* této smlouvy.

V odůvodněných případech je Pronajímatel oprávněn jednostranným písemným oznámením doručeným Nájemci upravit výši záloh, zejména v případě, že dojde ke zvýšení cen služeb, jejich kvality anebo ke zvýšené spotřebě služeb ze strany Nájemce.

2. Pronajímatel je povinen na písemnou žádost Nájemce doložit cenu jednotlivých služeb, způsob jejich rozúčtování, způsob stanovení výše záloh a provedení vyúčtování.
3. Jednou ročně doručí Pronajímatel Nájemci písemné vyúčtování uhrazených záloh podle skutečné spotřeby příslušných služeb. Případný nedoplatek je Nájemce povinen uhradit do 4 měsíců od doručení vyúčtování; případný přeplatek bude do 4 měsíců od doručení vyúčtování započten proti případné pohledávce Pronajímatele za Nájemcem vyplývající z této smlouvy nebo vrácen na účet Nájemce, z něhož poukazuje platby nájemného, pokud Nájemce včas písemně nestanoví jiný způsob vyrovnání.
4. Nedoplatek nebo přeplatek za poslední rok trvání nájmu Nebytového prostoru je příslušná smluvní strana povinna uhradit druhé smluvní straně na základě závěrečného vyúčtování uhrazených záloh podle skutečné spotřeby služeb, které bude Nájemci Pronajímatelem doručeno podle zásad tohoto článku na adresu, kterou Nájemce uvede v předávacím protokole zachycujícím vrácení Nebytového prostoru Pronajímateli.

C. Splatnost a způsob plnění

1. Nájemné a zálohy na úhradu nákladů za služby se hradí ode dne převzetí Nebytového prostoru Nájemcem.
2. Nájemné se Nájemce zavazuje platit Pronajímateli nejpozději do 15. dne kalendářního měsíce, který předchází kalendářnímu měsíci, za který se nájemné platí. První platba nájemného je splatná nejpozději 5 dnů od převzetí Nebytového prostoru do užívání. Za den zaplacení se považuje den, kdy budou odpovídající peněžní prostředky připsány na bankovní účet Pronajímatele číslo [REDACTED]
3. Zálohy na úhradu nákladů na služby se Nájemce zavazuje platit nejpozději do 15. dne kalendářního měsíce, za který se náklady na služby platí, pokud příslušné SVJ nebo jiný dodavatel služeb nestanoví splatnost v rámci daného měsíce na jiný den. První platba záloh nákladů na služby je splatná nejpozději 5 dnů od převzetí Nebytového prostoru do užívání. Za den zaplacení se považuje den, kdy budou odpovídající peněžní prostředky připsány na bankovní účet Společenství vlastníků bytových jednotek pro dům ul. Malostranské náměstí čp. 38/24, IČ: 27210910, číslo účtu [REDACTED] Společenství vlastníků jednotek domu Mostecká 26/40, k.ú. 727091 Malá Strana v Praze 1, IČ: 27214222, číslo účtu [REDACTED]
4. V případě prodloužení Nájemce s jakýmkoli peněžitým plněním, ke kterému je Nájemce zavázán na základě této smlouvy, je Nájemce vedle úhrady dlužné částky povinen zaplatit Pronajímateli úroky z prodlení v souladu s nařízením vlády č. 351/2013 Sb. Pokud výše úroku z prodlení není určena obecně závazným předpisem, dohodly si smluvní strany úrok odpovídající ročně vyšší repo sazby stanovené Českou národní bankou pro první den kalendářního pololetí, v němž došlo k prodlení, zvýšené o osm procentních bodů.
5. Nájemce a Pronajímatel se dohodli, že peněžní prostředky zasláné Nájemcem na bankovní účty uvedené v odst. 2 a 3 této části smlouvy budou přednostně použity na umoření těch pohledávek, které mají nejstarší datum splatnosti, a to při zachování zásady, že úhrada jistiny má vždy přednost před úhradou úroků z prodlení.

D. Jistota

1. Pronajímatel tímto potvrzuje, že Nájemce složil dne 25.10.2018 na jeho účet číslo [REDACTED] peněžní prostředky ve výši 300.000 Kč (slovy: tři sta tisíc korun českých) a dne 16.11.2018 peněžní prostředky ve výši 1,356.000 Kč (slovy: jeden milion tři sta padesát šest tisíc korun českých) tj. celkem částku 1,656.000 Kč. Pronajímatel si na svém účtu ponechá uvedenou částku odpovídající trojnásobku měsíční platby nájemného (dále jen "kauce").

2. Smluvní strany se dohodly, že Pronajímatel si jistotu po dobu účinnosti této smlouvy ponechá jako zajištění úhrady pohledávek, které mu mohou vzniknout za Nájemcem na základě této smlouvy, a to výhradně na:
 - (i) úhradu dlužného nájemného;
 - (ii) úhradu dlužných záloh na služby;
 - (iii) úhradu peněžitých sankcí podle této smlouvy (včetně smluvních pokut);
 - (iv) náhradu škody, za kterou Nájemce podle této smlouvy odpovídá.
3. V případě, že Nájemce bude v prodlení se zaplacením pohledávky zajištěné touto kaucí o více než 15 dnů po dni její splatnosti, je Pronajímatel oprávněn uspokojit tuto svou splatnou pohledávku z této jistoty. O této skutečnosti vystaví Pronajímatel Nájemci písemné potvrzení.
4. Nájemce je povinen doplnit kaucí na původní výši, a to do 10 dnů ode dne doručení písemného potvrzení dle odst. 3 této části smlouvy.
5. Pronajímatel je povinen vrátit kaucí, resp. její příslušnou část Nájemci, nejpozději do 30 dnů ode dne, kdy Nájemce po skončení nájmu Nebytový prostor vyklídí a v řádném stavu protokolárně předá Pronajímateli.
6. Nájemce souhlasí, aby případné úroky, které poplynou Pronajímateli ze složené jistoty, sloužily jako paušální úhrada nákladů Pronajímatele s její evidencí a držbou. Pronajímatel se zavazuje, že s jistotou nebude nakládat jinak, než je uvedeno v této smlouvě.

IV. ZMĚNY NEBYTOVÉHO PROSTORU

1. Tímto článkem smluvní strany zcela nahrazují ustanovení § 2220 zákona č. 89/2012 Sb., občanský zákoník, a zároveň jeho aplikaci zcela vylučují, a to i pro případ, že by některé ustanovení tohoto článku bylo neplatné.
2. Pro účely této smlouvy se za změnu předmětu nájmu považuje jakýkoliv zásah Nájemce do předmětu nájmu, jeho součástí, příslušenství, případně společných částí domu, který sám o sobě nebo ve spojení s dalšími faktory mění hodnotu pronajaté věci nebo mění takové vlastnosti pronajaté věci, které mohou být významné pro výkon práv a povinností Pronajímatele. Změnou však pro účely tohoto článku nejsou opravy, které Nájemce provádí v souladu s čl. V. částí B, odst. 1 této Smlouvy na vlastní náklad bez nároku na vyrovnání zhodnocení předmětu nájmu (dále též jen „náhrada zhodnocení“), pokud by jej oprava vyvolala.
3. **Nájemce může provádět jen takové změny předmětu nájmu, které Pronajímatel předem písemně odsouhlasí a způsobem, který mu Pronajímatel v souhlasu určí.** Pokud Nájemce provede změny, které se od písemného souhlasu odchyľují, platí pro účely této smlouvy, že změny nebyly odsouhlaseny ani zčásti.
4. V případě, že Nájemce provede změny bez předchozího písemného souhlasu, může po něm Pronajímatel požadovat uvedení pronajaté věci do původního stavu. Nebude-li uvedení pronajaté věci do původního stavu možné nebo nebude-li Pronajímatelem vyžadováno a hodnota předmětu nájmu se podle znaleckého posudku v důsledku této změny snížila, je Nájemce povinen uhradit Pronajímateli smluvní pokutu ve výši dvojnásobku znehodnocení pronajaté věci. Je-li předmět nájmu naopak nedovolenými změnami zhodnocen, nemá Nájemce právo na žádnou náhradu nákladů ani na náhradu zhodnocení.
5. Není-li sjednáno něco jiného, provádí Nájemce změny předmětu nájmu vždy na vlastní náklad. Pronajímatel může Nájemci udělit souhlas s odepisováním technického zhodnocení.
6. Došlo-li **písemně odsouhlasenou změnou** ke zhodnocení předmětu nájmu, má Nájemce právo na

- náhradu zhodnocení jen v případě, že v souvislosti s tímto zhodnocením došlo zároveň k přiměřenému zvýšení nájemného nebo pokud nájemné nebylo předem stanoveno s ohledem na budoucí změny. Samotné zhodnocení zjišťuje určený znalec ke dni, kdy nájemce předmět nájmu vyklidil a vyklizený jej předal zpět Pronajímateli, tj. se zohledněním následné degradace provedených změn do dne předání předmětu nájmu. Od zjištěné hodnoty se odečtou všechny slevy na nájemném, které Pronajímatel v souvislosti s prováděním změn Nájemci poskytl. V případě, že Nájemce odepisuje technické zhodnocení daňově účinnými odpisy, odečte se od případného zhodnocení i celková hodnota těchto odpisů.
7. Výši náhrady zhodnocení prokazuje Nájemce znaleckým posudkem, přičemž pro Pronajímatele je závazný jen posudek soudního znalce ze seznamu prověřených soudních znalců Pronajímatele. Pokud tedy nájemce předloží znalecký posudek soudního znalce, který nesplňuje podmínky dle předchozí věty, má Pronajímatel právo jej odmítnout a na náklady Nájemce zadat posudek u soudního znalce dle předchozí věty. Splatnost náhrady zhodnocení dle následujícího odstavce se počítá teprve ode dne doručení posudku soudního znalce splňujícího podmínku dle věty první tohoto odstavce.
 8. Náhrada zhodnocení je splatná do 60 dnů od doručení příslušného znaleckého posudku Pronajímateli. Odepisuje-li Nájemce technické zhodnocení, nenastane splatnost dříve, než okamžikem, kdy Nájemce předá Pronajímateli podklady nutné pro úpravu hodnoty hmotného majetku v jeho majetkové evidenci a umožní mu případné pokračování v odpisech.
 9. V případě, že nájemní vztah skončí bez zavinění Nájemce dříve, než bylo nájemní smlouvou ujednáno, nebo dříve, než činila předpokládaná doba návratnosti investice uvedená v souhlasu Pronajímatele s provedením změny předmětu nájmu, má Nájemce právo na úhradu účelně vynaložených nákladů ve výši, kterou dosud nestačil odepsat, nebo právo na náhradu zhodnocení podle odst. 6 tohoto článku, pokud je jeho hodnota vyšší.
 10. V případě, že nájemní vztah skončí bez zavinění Pronajímatele, včetně případů, kdy nájemní vztah ukončí Nájemce bez udání důvodu, nemá Nájemce právo na náhradu zhodnocení. Toto ustanovení se použije i v případě, že nájemní smlouvu za Nájemce ukončí stejným způsobem insolvenční správce.
 11. Pronajímatel má právo plnit náhradu za zhodnocení, či náhradu účelně vynaložených nákladů, ve splátkách v případě, že pohledávka Nájemce přesahuje více než 4 miliony korun českých. V takovém případě se příslušná pohledávka rozloží do splátek až na dobu 5 let podle volby Pronajímatele.

V. PRÁVA A POVINNOSTI SMLUVNÍCH STRAN

A. Odevzdání Nebytového prostoru do užívání

1. Pronajímatel je povinen předat Nebytový prostor Nájemci nejpozději do 14 (čtrnácti) dnů ode dne podpisu této smlouvy a Nájemce je povinen Nebytový prostor na písemnou výzvu Pronajímatele do 14 (čtrnácti) dnů převzít. Pronajímatel je povinen určit v rámci výše uvedené lhůty den a čas předání a převzetí Nebytového prostoru a Nájemce o tomto termínu písemně informovat. O předání a převzetí Nebytového prostoru sepiší smluvní strany předávací protokol, který musí obsahovat zejména popis stavu Nebytového prostoru, stav příslušných měřidel energií a spotřeby vody, seznam vybavení a zařízení Nebytového prostoru, které je majetkem Pronajímatele, případně další důležité skutečnosti, to vše ve stavu ke dni podpisu předávacího protokolu oběma smluvními stranami. Stav Nebytového prostoru bude zachycen také video nebo fotodokumentací.

B. Užívání Nebytového prostoru

1. Nájemce je povinen udržovat Nebytový prostor v technickém stavu, který minimálně odpovídá stavu, v jakém tento Nebytový prostor převzal. V případě potřeb oprav Nebytového prostoru,

- jeho příslušenství nebo jeho vybavení, je Nájemce povinen svým nákladem provádět takové opravy, které určuje příloha č. 4 této smlouvy. V případě, že bude třeba oprav, které obstarává Pronajímatel, musí jej Nájemce o potřebě těchto oprav neprodleně písemně informovat a umožnit mu takové opravy provést. V opačném případě, je Nájemce odpovědný za škody způsobené tím, že taková oprava nemohla být provedena.
2. Bez předchozího písemného souhlasu Pronajímatele není Nájemce oprávněn přenechat Nebytový prostor nebo jeho část do podnájmu či jiného užívání třetí osobě.
 3. V období posledních 3 měsíců trvání nájemního vztahu, příp. běží-li výpovědní lhůta, je Nájemce povinen umožnit prohlídku Nebytového prostoru případným zájemcům o nový nájemní vztah, a to vždy za účasti Pronajímatele nebo jeho zástupce. Pronajímatel a tito zájemci však těmito prohlídkami nesmí omezit nebo nikterak ohrozit činnost Nájemce v Nebytovém prostoru, a musí zachovávat pokyny Nájemce týkající se příslušných bezpečnostních a hygienických předpisů vztahujících se na činnost Nájemce v Nebytovém prostoru.
 4. Do 30 dní od podpisu této smlouvy se Nájemce zavazuje uzavřít na své náklady a svým jménem přiměřené pojištění pokrývající případnou Nájemcovu odpovědnost za poškození či zničení Nebytového prostoru. Mohl-li by výkon práv dle této smlouvy ohrozit majetek Pronajímatele nebo třetích osob, je Nájemce povinen v téže lhůtě uzavřít pojištění odpovědnosti za škody způsobené svou provozní činností, popř. obdobné pojištění odpovědnosti. Pronajímatel za škody na vnitřním zařízení a součástech Nebytového prostoru, jakož i na vybavení Nájemce v Nebytovém prostoru, neodpovídá.
 5. Nájemce odpovídá za škody vzniklé na Nebytovém prostoru v souvislosti s provozováním jeho činnosti, včetně škod způsobených jeho zaměstnanci či jednáním třetích osob přítomných v Nebytovém prostoru v souvislosti s provozováním činnosti Nájemce nebo s jeho vědomím. Závady a poškození způsobená na Nebytovém prostoru Nájemcem, jeho zaměstnanci či třetími osobami přítomnými v Nebytovém prostoru se Nájemce zavazuje odstranit na své náklady.
 6. Nájemce je povinen neznečišťovat Dům a jeho okolí a neskladovat v Domě a jeho okolí, mimo obvyklá místa k tomu určená (např. kontejnery na odpad v Domě), žádné předměty.
 7. Nájemce je povinen dodržet provozní (otevírací) dobu v maximálním rozmezí od 6:00 hodin do 22:00 hodin a zároveň mimo tuto provozní dobu není Nájemce oprávněn užívat Nebytový prostor k pořádání soukromých akcí, které by ustanovení o provozní době obcházely.
 8. Nájemce je povinen dodržovat platné bezpečnostní, hygienické, protipožární předpisy a technické normy, které se vztahují na užívání Nebytového prostoru. Tato povinnost se přiměřeně vztahuje i na zaměstnance Nájemce a třetí osoby, kterým Nájemce umožní přístup do Nebytového prostoru.
 9. Nájemce je povinen sdělit Pronajímateli písemně veškeré podstatné změny týkající se jeho osobních údajů, zejména změnu adresy jeho sídla a popř. osoby, která je oprávněna za Nájemce jednat, a to nejpozději do 7 kalendářních dnů poté, kdy tato změna nastane.
 10. Nájemce je oprávněn umístit své sídlo na adresu Domu, v němž se Nebytový prostor nachází, pouze na základě předchozího písemného souhlasu Pronajímatele. Tento souhlas lze udělit pouze Nájemci, a to na dobu trvání nájemního vztahu založeného touto nájemní smlouvou. Nájemce je povinen změnit adresu sídla, je-li tato adresou Domu, a to jejím výmazem z obchodního, resp. živnostenského rejstříku do 30 dnů ode dne skončení nájmu Nebytového prostoru podle této smlouvy. V případě porušení této povinnosti ze strany Nájemce je Pronajímatel vedle požadavku na zjednání nápravy oprávněn uplatnit na Nájemci rovněž smluvní pokutu ve výši 5.000,- Kč (slovy: pět tisíc korun českých) za každý byt i započatý týden prodlení se splněním této povinnosti. Za den splnění této povinnosti se považuje den, ke kterému byl proveden výmaz adresy Domu jako sídla Nájemce z obchodního, resp. živnostenského rejstříku. Tímto ujednáním není dotčen nárok Pronajímatele na náhradu případně vzniklé škody ve výši přesahující smluvní pokutu.
 11. Nájemce je povinen při provozování své činnosti v Nebytovém prostoru dodržovat mimo jiné

veškeré povinnosti stanovené původcům odpadů platnou právní úpravou v oblasti ochrany životního prostředí a nakládání s odpady.

12. Smluvní strany si dohodly, že v případě skončení nájmu ze strany Pronajímatele, nemá Nájemce právo na náhradu za převzetí zákaznické základny podle ustanovení § 2315 zákona č. 89/2012 Sb., občanský zákoník.

C. Zákaz nežádoucích emisí

1. Nájemce nesmí svou činností v Nebytovém prostoru jakkoliv omezovat ostatní uživatele Domu a jeho okolí, ani rušit noční klid a veřejný pořádek v domě a v okolí (dobou nočního klidu se rozumí doba od 22:00 hodin do 6:00 hodin).
2. Nájemce není oprávněn zejména
 - (i) produkovat svou činností hluk a vibrace nad míru přiměřenou místu a času,
 - (ii) upozorňovat na svou provozovnu světelnou nebo akustickou reklamou mající zdroj v Nebytovém prostoru, ledaže ke každé jednotlivé činnosti tohoto druhu získá písemný souhlas pronajímatele,
 - (iii) produkovat svou činností emise pachu a prachu, který by nad míru obvyklou v místě Nebytového prostoru obtěžoval okolí.
3. Nájemce je povinen zajistit taková preventivní opatření, která budou dopředu garantovat, že svým povinnostem podle tohoto článku dostojí. Seznam těchto opatření je Nájemce povinen na vyžádání prezentovat Pronajímateli. Zároveň se Nájemce zavazuje tato opatření upravovat tak, aby obstála v každodenní praxi, přičemž je povinen přihlídnout i k doporučením Pronajímatele pokud tato jsou přiměřená a lze je po něm spravedlivě požadovat.
4. Nájemce je povinen dodržet provozní (otevírací) dobu v maximálním rozmezí od 6:00 hodin do 22:00 hodin a zároveň mimo tuto provozní dobu není Nájemce oprávněn užívat Nebytový prostor k pořádání soukromých akcí, které by mohly jakkoli právo na noční klid ohrozit.

D. Kontrola a sankce

1. Pronajímatel je oprávněn provádět kontrolu Nebytového prostoru, a to po předchozím oznámení Nájemci a za jeho přítomnosti. Nájemce je povinen Pronajímateli kontrolu umožnit.
2. Nájemce se zavazuje za každé jednotlivé porušení povinností uvedených v části C tohoto článku smlouvy uhradit Pronajímateli smluvní pokutu ve výši 1/10 nájemného splatného v měsíci, kdy k porušení povinnosti došlo. Opakované porušení pak opravňuje Pronajímatele vypovědět tuto smlouvu okamžitě a bez výpovědní doby.
3. Není-li ve smlouvě uvedeno jinak, je Pronajímatel oprávněn požadovat po Nájemci za každé jednotlivé porušení některé z povinností uvedených v tomto článku smluvní pokutu ve výši 5.000,- Kč (*slovy: pět tisíc korun českých*).

VI. DOBA TRVÁNÍ A MOŽNOSTI UKONČENÍ SMLOUVY

A. Doba nájmu

1. Nájem Nebytového prostoru se sjednává na dobu **neurčitou**.
2. Tato smlouva může být ukončena pouze:
 - (i) na základě písemné dohody obou smluvních stran;
 - (ii) výpovědí některé smluvní strany; nebo
 - (iii) odstoupením jedné ze smluvních stran pro některý z důvodů uvedených výhradně v této smlouvě.

B. Výpověď

1. Smluvní strany mohou tuto smlouvu vypovědět kdykoliv bez udání důvodu.

2. V případě výpovědi některé smluvní strany skončí nájem Nebytového prostoru uplynutím výpovědní lhůty, přičemž výpovědní lhůta činí pro obě smluvní strany 3 měsíce a začíná běžet od prvního dne kalendářního měsíce následujícího po kalendářním měsíci, ve kterém byla písemná výpověď doručena druhé smluvní straně.
3. V případě, že Nájemce užívá Nebytový prostor v rozporu se sjednaným účelem nájmu nebo Nájemce opakovaně porušuje své povinnosti uvedené v čl. V, části B., odst. 7 této smlouvy, má Pronajímatel právo vypovědět nájem bez výpovědní doby. Pronajímatel před doručením výpovědi vyzve Nájemce, aby v přiměřené době odstranil své závadné jednání, popř. odstranil protiprávní stav.

C. Odstoupení

1. Pronajímatel je oprávněn od této smlouvy odstoupit pouze v případě, že
 - (i) nedojde ve stanoveném termínu k fyzickému převzetí Nebytového prostoru ze strany Nájemce;
 - (ii) Nájemce provede v Nebytovém prostoru stavební změny v rozporu s článkem IV. této smlouvy.
2. Účinky odstoupení dle této části smlouvy nastávají dnem doručení písemného a odůvodněného oznámení o odstoupení od smlouvy Nájemci.

D. Vyklizení a předání Nebytového prostoru

1. Ke dni skončení nájmu Nebytového prostoru je Nájemce povinen předat vyklizený Nebytový prostor Pronajímateli v řádném stavu pouze s přihlédnutím k obvyklému opotřebení. O předání Nebytového prostoru bude sepsán předávací protokol.
2. Pokud Nájemce po skončení nájemního vztahu řádně nepředá vyklizený Nebytový prostor Pronajímateli do 10 dnů od skončení nájmu, je Pronajímatel oprávněn učinit po písemném upozornění Nájemce veškeré kroky nutné k vyklizení Nebytového prostoru svépomocí, a to na náklady Nájemce. V takovém případě tedy Pronajímatel nejprve Nájemce písemně vyzve k vyklizení Nebytového prostoru v náhradním termínu (přičemž tento náhradní termín bude stanoven nejméně 5 dnů po dni, kdy byla výzva k vyklizení předána k poštovní přepravě za účelem jejího doručení Nájemci). Pokud Nájemce ani v tomto náhradním termínu Nebytový prostor sám nevyklidí a řádně Pronajímateli nepředá, je Pronajímatel Nájemcem zmocněn Nebytový prostor sám vyklidit a movité věci Nájemce umístit po dobu minimálně 30 dnů v jiném uzamykatelném prostoru, to vše na náklady Nájemce. S tímto výše uvedeným postupem Nájemce výslovně souhlasí a Pronajímatele za těchto okolností k vyklizení zmocňuje, což stvrzuje podpisem této smlouvy. Výpověď tohoto zmocnění je důvodem pro okamžité odstoupení Pronajímatele od této smlouvy. Pronajímatel je povinen Nájemci oznámit, kde byly jeho věci uskladněny a určit vhodnou lhůtu pro jejich vyzvednutí.
3. V případě, že si Nájemce uskladněné věci nevyzvedne v určené lhůtě, je Pronajímatel bez dalšího oprávněn tyto věci vhodným způsobem prodat.
4. V případě prodloužení Nájemce s vyklizením a řádným předáním Nebytového prostoru Pronajímateli uhradí Nájemce Pronajímateli smluvní pokutu ve výši 5.000,- Kč (*slovy: pět tisíc korun českých*) za každý byt i započatý den prodloužení s vyklizením a předáním Nebytového prostoru Pronajímateli. Tímto ujednáním není dotčen nárok Pronajímatele na náhradu případně vzniklé škody nebo vydání náhrady bezdůvodného obohacení.

VII. SPOLEČNÁ A ZÁVĚREČNÁ USTANOVENÍ

1. Osobou pověřenou k provádění kontrol plnění jednotlivých ustanovení smlouvy ze strany Pronajímatele je pracovník odboru technické a majetkové správy Úřadu městské části Praha 1, tel. 221 097 548 nebo 221 097 549.
2. Smluvní strany se dohodly, že pro doručování veškerých písemných zásilek souvisejících s nájemním vztahem dle této smlouvy platí následující ujednání: smluvní strany si budou doručovat písemnosti na jejich adresu datové schránky ve smyslu zákona č. 300/2008 Sb., nemá-li smluvní strana tuto datovou schránku, pak na adresu uvedenou v záhlaví této smlouvy, pokud si písemně prokazatelným způsobem neoznámí změnu adresy sídla. Nájemci se kromě toho může doručovat i do jeho provozovny, umístěné v předmětu nájmu, k rukám odpovědného zástupce (§ 11 zákona č. 455/1991 Sb., o živnostenském podnikání, ve znění pozdějších předpisů). Nevyzvedne-li si Nájemce zásilku, nebo nepodaří-li se mu zásilku doručit na adresu tak, jak je shora uvedeno, považuje se den vrácení zásilky odesílateli za den, kdy byla Nájemci doručena.
4. Pokud je v této smlouvě dohodnuto, že některá povinnost nebo uplatnění práva vyžaduje písemnou formu, je taková forma dodržena i v případě, že bude provedena elektronicky a bude možné její doručení prokázat.
5. Smluvní strany výslovně souhlasí s tím, aby tato smlouva byla uvedena v centrální evidenci smluv vedené Městskou částí Praha 1, která může být veřejně přístupná, a která obsahuje údaje o smluvních stranách, předmětu smlouvy, číselné označení této smlouvy a datum jejího podpisu. Smluvní strany prohlašují, že skutečnosti uvedené v této smlouvě nepovažují za obchodní tajemství ve smyslu ustanovení § 504 zákona č. 89/2012 Sb., občanský zákoník, ve znění pozdějších předpisů, a udělují svolení k jejich zveřejnění v centrální evidenci smluv vedené Městskou částí Praha 1 bez stanovení jakýchkoliv dalších podmínek.
6. V případě, že některé ustanovení této smlouvy je nebo se stane neplatné, neúčinné anebo nevymahatelné, zůstávají ostatní ustanovení této smlouvy platná, účinná a vymahatelná. Smluvní strany se zavazují nahradit takové neplatné, neúčinné anebo nevymahatelné ustanovení této smlouvy ustanovením jiným, platným, účinným a vymahatelným, které svým obsahem a smyslem odpovídá nejlépe obsahu a smyslu původního neplatného, neúčinného anebo nevymahatelného ustanovení, a úmyslu obou smluvních stran v den uzavření této smlouvy.
7. Součástí této smlouvy jsou tyto přílohy:
 - Příloha č. 1: Půdorysný plán předmětu nájmu*
 - Příloha č. 2: Plnění spojená s nájmem a způsob jejich úhrady- dům Malostranské nám. 38/24*
 - Příloha č. 3: Plnění spojená s nájmem a způsob jejich úhrady – dům Mostecká 40/26*
 - Příloha č. 4: Údržba a opravy Nebytového prostoru*
 - Příloha č. 5: Potvrzení o uveřejnění v registru smluv – volná příloha*
8. Smluvní strany se dohodly, že uveřejnění této smlouvy v souladu se zákonem č. 340/2015 Sb., o registru smluv, v platném znění, provede Pronajímatel
9. Tato smlouva nabývá platnosti podpisem smlouvy oběma smluvními stranami a účinnosti dnem uveřejnění této smlouvy v registru smluv.
10. Tato smlouva je vyhotovena ve dvou stejnopisech, každý s platností originálu, z nichž jeden stejnopis obdrží Nájemce a jeden Pronajímatel.
11. Smluvní strany po přečtení smlouvy prohlašují, že byla sepsána na základě jejich svobodné vůle, určitě, vážně a srozumitelně, nikoli v tísní za nápadně nevýhodných podmínek, a že proti ní nemají námitek, což stvrzují níže svými vlastnoručními podpisy.

12. Pronajímatel tímto dle ustanovení § 43 zákona č. 131/2000 Sb., o hlavním městě Praze, potvrzuje, že z jeho strany byly splněny všechny podmínky platnosti právního jednání obsaženého v této smlouvě. Zejména uvádí, že vůle obsažená v právním jednání byla po předchozím zveřejnění záměru řádně schválena Radou městské části Praha 1 usnesením č. UR18_1292 ze dne 6. 11. 2018.

V Praze dne: 14. 1. 2019



Městská část Praha 1
Mgr. Pavel Cizinsky, starosta
Pronajímatel

V Praze dne: 28. 1. 2019



AMADEA s.r.o.
Martin Portych, jednatel
Nájemce

MOSTECKÁ 26/40 – přízemí

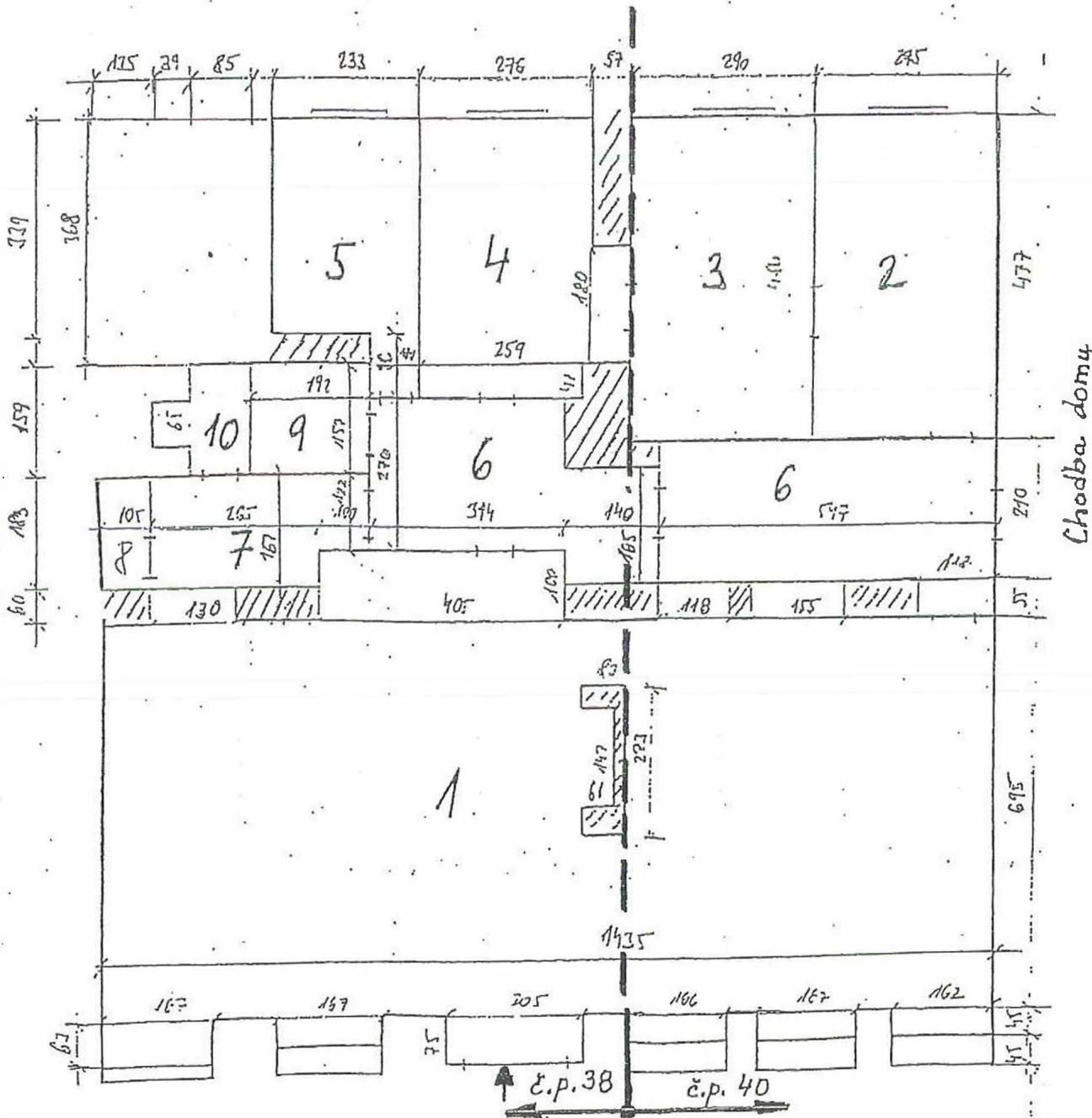
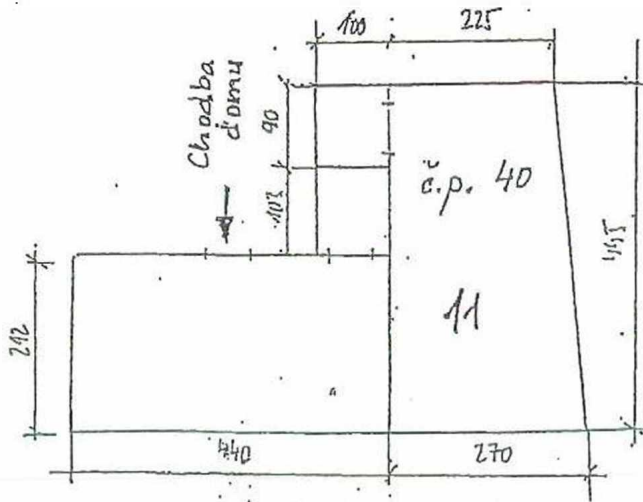

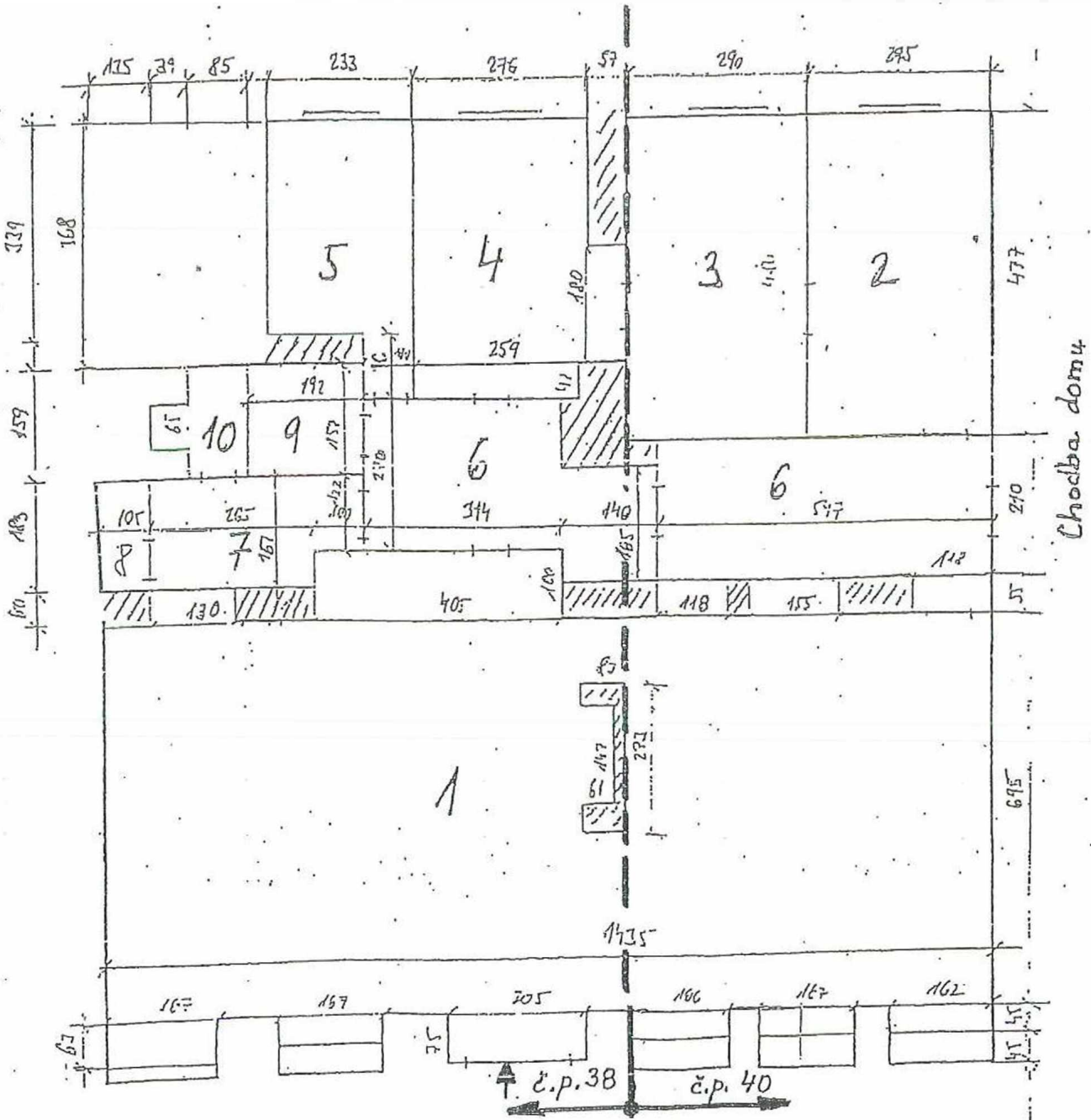
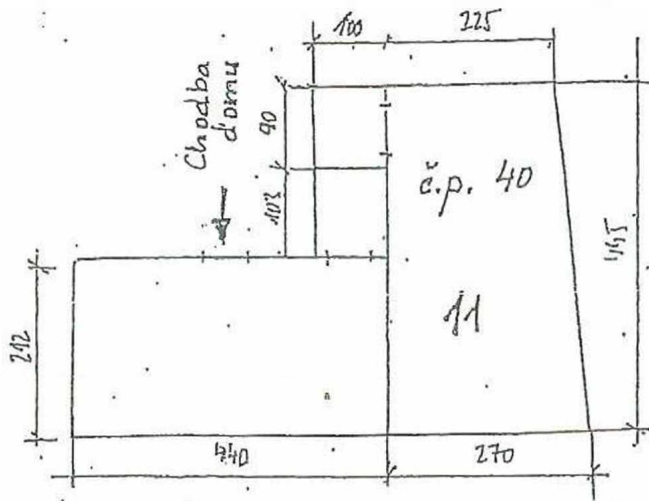

Plnění poskytovaná spolu s nájmem nebytového prostoru

I. Výčet plnění poskytovaných spolu s nájmem nebytového prostoru (služby)

1. Pronajímatel v souladu s částí B čl. III nájemní smlouvy stanovuje tyto zálohy za úhradu plnění poskytovaných spolu s nájmem:

Druh plnění	Měsíční záloha sjednaná při podpisu smlouvy
Vodné a stočné	1.000 Kč
Vytápění	
Dodávka teplé užitkové vody	
Úklid společných prostor	
Odvoz tuhého domovního odpadu	
Provoz Výtahu	
Dodávka elektrické energie ve společných prostorách domu	
Kontrola a čištění komínů	
Společná TV a rozhlasová anténa	
Ostraha	
Celkem záloha za služby:	1.000 Kč

II. Pravidla pro rozúčtování služeb

1. Pronajímatel pro rozúčtování použije cenu služby sjednanou s dodavatelem služby, maximálně však cenu obvyklou v místě a čase plnění zjištěnou podle jiného právního předpisu.
2. Ceny služeb se rozúčtují na jednotlivé nájemce podle obecně závazného předpisu a v souladu s metodikou používanou Společenstvím vlastníků jednotek pokud v domě vzniklo. Ceny služeb, pro které není způsob rozúčtování takto stanoven, se rozúčtují na základě dohody mezi pronajímatelem a dvoutřetinovou většinou nájemců v domě. Nedojde-li k dohodě, rozúčtují se ceny služeb podle podlahových ploch bytů.
3. Výše zálohy na úhradu cen služeb poskytovaných s užíváním nebytové jednotky se stanoví dohodou s nájemcem. Nedohodnou-li se, účtuje pronajímatel nájemci měsíční zálohy za jednotlivé druhy služeb jako měsíční podíl z předpokládané roční ceny uplynulého roku, nebo podle posledního zúčtovacího období, nebo z ceny odvozené z předpokládaných cen běžného roku, jestliže některé služby v uplynulém období nebyly placeny nebo poskytovány.
4. Pronajímatel je oprávněn jednostranným písemným oznámením upravit výši záloh, zejména v případě, že dojde ke zvýšení cen služeb, jejich kvality anebo ke zvýšené či snížené spotřebě ze strany Nájemce.
5. Měsíční zálohu ve výši změněné podle odstavce 5 může pronajímatel požadovat nejdříve od prvního dne měsíce následujícího po písemném oznámení nové výše zálohy nájemci. Změna výše měsíční zálohy musí být v oznámení řádně odůvodněna, jinak ke zvýšení nedojde.
6. Na základě písemné žádosti nájemce je pronajímatel povinen doložit cenu jednotlivých služeb, způsob jejich rozúčtování, způsob stanovení výše záloh a provedení vyúčtování podle této položky.

Plnění poskytovaná spolu s nájmem nebytového prostoru

I. Výčet plnění poskytovaných spolu s nájmem nebytového prostoru (služby)

1. Pronajímatel v souladu s částí B čl. III nájemní smlouvy stanovuje tyto zálohy za úhradu plnění poskytovaných spolu s nájmem:

Druh plnění	Měsíční záloha sjednaná při podpisu smlouvy
Vodné a stočné	248 Kč
Vytápění	
Dodávka teplé užitkové vody	
Úklid společných prostor	126 Kč
Odvoz tuhého domovního odpadu	
Provoz Výtahu	
Dodávka elektrické energie ve společných prostorách domu	46 Kč
Kontrola a čištění komínů	
Společná TV a rozhlasová anténa	
Ostraha	
Celkem záloha za služby:	420 Kč

II. Pravidla pro rozúčtování služeb

1. Pronajímatel pro rozúčtování použije cenu služby sjednanou s dodavatelem služby, maximálně však cenu obvyklou v místě a čase plnění zjištěnou podle jiného právního předpisu.
2. Ceny služeb se rozúčtují na jednotlivé nájemce podle obecně závazného předpisu a v souladu s metodikou používanou Společenstvím vlastníků jednotek pokud v domě vzniklo. Ceny služeb, pro které není způsob rozúčtování takto stanoven, se rozúčtují na základě dohody mezi pronajímatelem a dvoutřetinovou většinou nájemců v domě. Nedojde-li k dohodě, rozúčtují se ceny služeb podle podlahových ploch bytů.
3. Výše zálohy na úhradu cen služeb poskytovaných s užíváním nebytové jednotky se stanoví dohodou s nájemcem. Nedohodnou-li se, účtuje pronajímatel nájemci měsíční zálohy za jednotlivé druhy služeb jako měsíční podíl z předpokládané roční ceny uplynulého roku, nebo podle posledního zúčtovacího období, nebo z ceny odvozené z předpokládaných cen běžného roku, jestliže některé služby v uplynulém období nebyly placeny nebo poskytovány.
4. Pronajímatel je oprávněn jednostranným písemným oznámením upravit výši záloh, zejména v případě, že dojde ke zvýšení cen služeb, jejich kvality anebo ke zvýšené či snížené spotřebě ze strany Nájemce.
5. Měsíční zálohu ve výši změněné podle odstavce 5 může pronajímatel požadovat nejdříve od prvního dne měsíce následujícího po písemném oznámení nové výše zálohy nájemci. Změna výše měsíční zálohy musí být v oznámení řádně odůvodněna, jinak ke zvýšení nedojde.
6. Na základě písemné žádosti nájemce je pronajímatel povinen doložit cenu jednotlivých služeb, způsob jejich rozúčtování, způsob stanovení výše záloh a provedení vyúčtování podle této položky.

PROVÁDĚNÍ A ÚHRADU ÚDRŽBY A OPRAV

- Nájemce nese podle veškeré náklady spojené s běžnou údržbou předmětu nájmu.
- Běžnou údržbou bytu se rozumí zejména malování bytu včetně oprav omítek, tapetování, čištění podlah a obkladů stěn, údržba a čištění zařizovacích předmětů, čištění zanesených odpadů až ke stoupačce a obnova vnitřních nátěrů.
- Podle věcného vymezení se za drobné opravy považují:
 - opravy nášlapných vrstev podlah, opravy podlahových krytin a výměny prahů a lišt;
 - opravy jednotlivých částí oken, dveří a jejich součástí, výměny zámků, kování, klik, rolet a žaluzií;
 - výměny vypínačů, zásuvek, jističů, zvonků, osvětlovacích těles a domácích telefonů včetně elektrických zámků;
 - výměny uzavíracích kohoutů u rozvodu plynu s výjimkou hlavního uzávěru pro byt;
 - opravy uzavíracích armatur na rozvodech vody, výměny sifonů a lapačů tuků;
 - opravy měřičů tepla a teplé vody.
- Za drobné opravy se dále považují opravy vodovodních výtoků, zápachových uzávěrek, odsavačů par, digestoří, mísících baterií, sprch, umyvadel, van, výlevek, dřezů, splachovačů, kuchyňských sporáků, vařičů, kuchyňských linek, vestavěných skříní apod. U zařízení pro vytápění se za drobné opravy považují opravy uzavíracích a regulačních armatur.
- Za drobné opravy se považují rovněž výměny drobných součástí výše uvedených stavebních dílů, zařizovacích předmětů a technických zařízení.

POVINNOSTI NÁJEMCŮ NEBYTOVÝCH PROSTOR

- Opravy a údržba nebytových prostor musí být provedena tak, aby nezasáhla rušivě tvarem, barvou či jinými prvky do vnějšího vzhledu domu a byl tak zachován jednotný pohled do fasády domů.