

č. 4450/2012 29.12

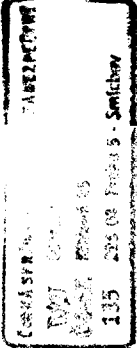

SMLOUVA
č.

uzavřená níže uvedeného dne, měsíce a roku v souladu s příslušnými ustanoveními zákona č. 89/2012 Sb., občanský zákoník, ve znění pozdějších předpisů (dále jen „Občanský zákoník“), mezi níže uvedenými smluvními stranami

(dále jen „**Smlouva**“)

Česká republika – Česká správa sociálního zabezpečení

Sídlo: Křížová 25, 225 08 Praha 5
Statutární zástupce: Mgr. František Boháček,
pověřen zastupováním ústředního ředitele ČSSZ
Jednající: Ing. Iva Fortelková, MBA, ředitelka odboru koncepcí, systémové
integrace a koordinace
IČO: 00006963
DIČ: neplátce
Bankovní spojení: Česká národní banka
Číslo účtu: 10006-127001/0710
ID datové schránky: 49kaiq3

(dále jen „**Objednatel**“ nebo „**ČSSZ**“)

na straně jedné

a

OKsystem a.s.

Sídlo: Na Pankráci 1690/125, 140 21 Praha 4 - Nusle
Zastoupená: [redacted] ředitelem a členem představenstva
Zapsaná v OR: vedeném Městským soudem v Praze, oddíl B, vložka 20326
IČO: 27373665
DIČ: CZ27373665
Bankovní spojení: UniCredit Bank Czech Republic and Slovakia, a.s.
Číslo účtu: 48973004/2700
ID datové schránky: hh9q863

(dále jen „**Poskytovatel**“)

na straně druhé

(Objednatel a Poskytovatel budou dále v této Smlouvě označováni jednotlivě také jako „**Smluvní strana**“ a společně také jako „**Smluvní strany**“)



Preambule

1. Objednatel prohlašuje, že
 - je organizační složkou státu a správním orgánem, který zabezpečuje výběr pojistného na sociální zabezpečení a příspěvku na státní politiku zaměstnanosti, dále provádí zejména důchodové pojištění a zajišťuje agendu nemocenského pojištění;
 - je správcem informačního systému kritické informační infrastruktury podle zákona č. 181/2014 Sb., o kybernetické bezpečnosti a o změně souvisejících zákonů (zákon o kybernetické bezpečnosti), ve znění pozdějších předpisů;
 - splňuje veškeré podmínky a požadavky v této Smlouvě stanovené a je oprávněn tuto Smlouvu uzavřít a řádně plnit závazky v ní obsažené.
2. Poskytovatel prohlašuje, že
 - je podnikatelem dle ustanovení § 420 a násl. Občanského zákoníku;
 - splňuje veškeré podmínky a požadavky v této Smlouvě stanovené a je oprávněn tuto Smlouvu uzavřít a řádně plnit závazky v ní obsažené.

I. Předmět Smlouvy

1. Předmětem této Smlouvy je závazek Poskytovatele poskytnout Objednateli analytické služby včetně provedení nezbytných architektonických úprav systému ESB Backend a subsystému DIS ve vazbě na legislativní změny v agendě ČSSZ týkající se osob samostatně výdělečně činných (dále jen „OSVČ“) a v oblasti nemocenského pojištění (dále jen „NEM“), přičemž se bude jednat o následující plnění:
 - I. Analýza, návrh architektury a rekonfigurace služby e-podání OSVČ v rámci nového předepsaného formuláře pro OSVČ „Přehled o příjmech a výdajích OSVČ za rok 2018“ (dále jen „OSVC2018“). Tato část plnění zahrnuje následující kroky:
 - a) Návrh architektury konfigurace e-podání OSVC2018 z pohledu subsystému DIS-a nadřazeného systému ESB Backend, který zajišťuje příjem e-podání a předávání odpovědí mezi podávajícími a ČSSZ
 - b) Validace datové věty pro nový formulář OSVČ za rok 2018
 - c) Analýza změn oproti e-podání OSVC2017
 - d) Návrh logických testů pro e-podání OSVC2018
 - e) Rozšíření konfigurace služby MessageService na ESB Backend pro příjem a směrování nového e-podání OSVC2018
 - f) Návrh doporučené konfigurace nového e-podání OSVC2018
 - g) Rekonfigurace DISView pro podporu zpracování a zobrazení nového formuláře OSVČ za rok 2018 včetně XPS formulářů
 - h) Příprava konfiguračních balíčků pro logické testy pro FASLT (formálně logické kontroly v interaktivních formulářích ČSSZ)
 - i) Konfigurace e-podání OSVC2018 v testovacím prostředí

- j) Konfigurace e-podání OSVC2018 v produkčním prostředí
 - k) Pilotní podpora po nasazení do produkčního prostředí po dobu 4 (slovy: čtyř) týdnů formou zvýšeného dohledu nad systémem ESB Backend a subsystémem DIS v souvislosti s aplikovanými změnami konfigurace. V rámci zvýšeného dohledu bude Poskytovatel sledovat průběhy procesů a proaktivně opravovat zjištěné chyby.
- II. Analýza, návrh architektury a rekonfigurace workflow pro aplikační programované vybavení NEM (dále jen „APV NEM“), které je součástí ESB Backend (dále jen „NEM WF“), pro podporu nových typů dokumentů a konfigurace webové služby pro poskytnutí dat agendové aplikaci NEM. Tato část plnění zahrnuje následující kroky:
- a) Analýza současného stavu NEM WF a následný návrh architektury konfiguračních úprav NEM WF pro nové typy dokumentů APV NEM
 - b) Konfigurace NEM WF pro podporu zpracování nových typů dokumentů APV NEM
 - c) Analýza požadavků APV NEM pro optimalizaci procesů zpracování a následná konfigurace webové služby poskytující data agendové aplikaci NEM
 - d) Konfigurace úprav NEM WF v testovacím prostředí
 - e) Konfigurace úprav NEM WF v produkčním prostředí
 - f) Pilotní podpora po nasazení do produkčního prostředí po dobu 4 (slovy: čtyř) týdnů formou zvýšeného dohledu na systém ESB Backend a subsystém NEM WF v souvislosti s aplikovanými změnami konfigurace. V rámci zvýšeného dohledu bude Poskytovatel sledovat průběhy procesů a proaktivně opravovat zjištěné chyby.
- III. Vytvoření dokumentace provedeného řešení (administrátorská a provozní část), které bude Objednateli předáno v elektronické podobě v českém jazyce.

(společně dále jako „**Předmět plnění**“).

- 2. Bližší popis technické specifikace oblasti IIS ČSSZ (ESB Backend a DIS) je uveden v příloze č. 1 této Smlouvy.
- 3. Architektonické návrhy a konfigurace nesmí narušit stávající služby poskytované těmito subsystémy.
- 4. Předmětem této Smlouvy je dále závazek Objednatele za řádně a včas poskytnutý Předmět plnění zaplatit Poskytovateli cenu dle čl. III. této Smlouvy.

II. Místo a čas plnění

- 1. Poskytovatel poskytne Předmět plnění do 13 (slovy: třinácti) týdnů ode dne nabytí účinnosti této Smlouvy, kdy v rámci této doby musí být poskytnuta i pilotní podpora po nasazení do produkčního prostředí.
- 2. Poskytovatel zahájí poskytování Předmětu plnění v den následující po dni nabytí účinnosti této Smlouvy.
- 3. Místem plnění je sídlo Objednatele na adrese Křížová 25, 225 08 Praha 5.

III. Cena a platební podmínky

1. Celková cena za poskytnutí Předmětu plnění činí **749.900,- Kč (slovy: sedm set čtyřicet devět tisíc devět set korun českých) bez DPH**, výše DPH činí 157.479,- Kč (slovy: jedno sto padesát sedm tisíc čtyři sta sedmdesát devět korun českých), tzn. **907.379,- Kč (slovy: devět set sedm tisíc tři sta sedmdesát devět korun českých) včetně DPH**.
2. Cena za poskytnutí Předmětu plnění uvedená v odst. 1. tohoto článku této Smlouvy je cenou konečnou, úplnou, závaznou a nejvýše přípustnou. Cena uvedená v odst. 1. tohoto článku této Smlouvy může být překročena pouze v souvislosti se změnou sazby DPH mající prokazatelný vliv na cenu Předmětu plnění, a to pouze o výši, která této změně bude odpovídat. Z jakýchkoliv jiných důvodů nesmí být tato cena překročena.
3. Cena za poskytnutí Předmětu plnění uvedená v odst. 1. tohoto článku této Smlouvy již v sobě obsahuje veškeré související náklady Poskytovatele a jsou v ní zohledněna veškerá rizika, bonusy, slevy a další vlivy ve vztahu k Předmětu plnění.
4. Platba za poskytnutý Předmět plnění bude Objednatel provedena na základě daňového dokladu (faktury) vystaveného Poskytovatelem po podpisu akceptačního protokolu Smluvními stranami.
5. Daňový doklad (faktura) musí obsahovat náležitosti dle platných a účinných právních předpisů, zejména zákona č. 235/2004 Sb., o dani z přidané hodnoty, ve znění pozdějších předpisů. V případě, že daňový doklad (faktura) nebude mít odpovídající náležitosti, je Objednatel oprávněn daňový doklad (fakturu) zaslat ve lhůtě splatnosti zpět Poskytovateli k doplnění či opravě, aniž se tak dostane do prodlení s úhradou oprávněně fakturované ceny za Předmět plnění; lhůta splatnosti počíná běžet znovu ode dne doručení náležitě doplněného či opraveného daňového dokladu (faktury) Objednateli.
6. Splatnost daňového dokladu (faktury) činí 30 (slovy: třicet) dní ode dne doručení daňového dokladu (faktury) Objednateli.
7. Objednatel neposkytuje Poskytovateli jakékoliv zálohy.
8. Za den úhrady oprávněně fakturované ceny se považuje datum, kdy byla částka připsána na bankovní účet Poskytovatele uvedený na titulní straně této Smlouvy.
9. Veškeré platby budou probíhat výhradně v české měně (CZK) a rovněž veškeré cenové údaje budou uvedeny v této měně.

IV. Způsob poskytnutí Předmětu plnění a jeho akceptace

1. Předání Předmětu plnění bude provedeno protokolárním způsobem prostřednictvím akceptačního protokolu tak, jak je níže v tomto článku této Smlouvy uvedeno.
2. Poskytovatel předá Předmět plnění Objednateli k akceptaci prostřednictvím akceptačního protokolu, který bude po akceptaci Předmětu plnění podepsán osobami oprávněnými jednat za Smluvní strany ve věcech věcného plnění dle čl. XII. odst. 1. této Smlouvy.
3. Akceptace proběhne na základě podpisu akceptačního protokolu Smluvními stranami potvrzujícího, že Předmět plnění je v souladu s akceptačními kritérii Objednatele, a to nejpozději v termínu uvedeném v čl. II. odst. 1. této Smlouvy.
4. Kritérii pro akceptaci jsou – řádné poskytnutí Předmětu plnění v souladu s touto Smlouvou včetně předání dokumentace dle této Smlouvy a ověření, že nebyla narušena funkčnost systému ESB Backend a subsystému DIS. Ověření bude provádět garant příslušných systémů na straně Objednatele.

5. Výsledek akceptace bude zaznamenán do akceptačního protokolu, a to jako „akceptováno“, nebo „neakceptováno“:
- a) Akceptováno. V případě, že Předmět plnění splňuje akceptační kritéria uvedená v odst. 4. tohoto článku této Smlouvy. Smluvní strany akceptační protokol potvrdí svým podpisem;
 - b) Neakceptováno. V případě, že Předmět plnění nesplňuje akceptační kritéria uvedená v odst. 4. tohoto článku této Smlouvy. V akceptačním protokolu bude v takovém případě uvedeno „Předmět plnění nebyl akceptován“ a Smluvními stranami bude stanoven termín nového akceptačního řízení. Smluvní strany akceptační protokol potvrdí svým podpisem. V případě uplynutí lhůty uvedené v čl. II. odst. 1. této Smlouvy se však Poskytovatel ocitá v prodlení.

V. Práva a povinnosti Smluvních stran

1. Poskytovatel odpovídá za řádnou kvalitu a včasnost poskytnutí Předmětu plnění. Poskytovatel je povinen zabezpečit poskytování Předmětu plnění z jeho strany v profesionální kvalitě a s odbornou péčí tak, aby Předmět plnění odpovídal všeobecně uznávanému standardu, a aby byl poskytován v souladu s požadavky Objednatele v této Smlouvě uvedenými.
2. Poskytovatel je povinen při poskytování Předmětu plnění úzce spolupracovat s Objednatelem a v dohodnuté formě konzultovat veškeré zásadní nebo problematické otázky, a dále je povinen bez zbytečného prodlení informovat Objednatele o vzniklých skutečnostech ovlivňujících poskytování Předmětu plnění.
3. Smluvní strany se dohodly na tom, že v souvislosti s poskytováním Předmětu plnění bude Poskytovateli poskytována součinnost ze strany Objednatele spočívající v zajištění přístupu k systému ESB Backend.
4. Objednatel je povinen umožnit přístup pracovníků Poskytovatele a jeho případných poddodavatelů na místo plnění, na kterém bude poskytován Předmět plnění.
5. Poskytovatel není oprávněn nad rámec poskytování Předmětu plnění jakýmkoli způsobem vstupovat do informačních systémů Objednatele bez jeho výslovného souhlasu, ani se o to pokoušet.
6. Poskytovatel je povinen mít po celou dobu trvání tohoto smluvního vztahu sjednáno pojištění odpovědnosti za škodu způsobenou Objednateli nebo třetí osobě při výkonu podnikatelské činnosti na základě této Smlouvy s limitem pojistného plnění ve výši nejméně 10 000 000,- Kč (slovy: deset milionů korun českých), přičemž spoluúčast Poskytovatele nebude vyšší než 5 (slovy: pět) % z limitu pojistného plnění. Tuto skutečnost je Poskytovatel povinen prokázat kdykoliv po dobu trvání této Smlouvy k výzvě Objednatele tím, že doručí a předá Objednateli pojistnou smlouvu (originál či úředně ověřenou kopii) či podobný doklad o trvání pojištění do 10 (slovy: deseti) pracovních dnů od doručení této výzvy. Porušení této povinnosti bude považováno za podstatné porušení této Smlouvy.

VI. Sankční ujednání a náhrada škody

1. Pro případ prodlení Poskytovatele s poskytnutím Předmětu plnění ve lhůtě dohodnuté v čl. II. odst. 1. této Smlouvy je Objednatel oprávněn požadovat po Poskytovateli zaplacení smluvní pokuty ve výši 3 000,- Kč (slovy: tři tisíce korun českých) za každý i započatý den prodlení.

2. Poruší-li Poskytovatel povinnost uvedenou v čl. V. odst. 5. této Smlouvy, je Objednatel oprávněn požadovat na Poskytovateli zaplacení smluvní pokuty ve výši 1 000 000,- Kč (slovy: jeden milion korun českých) za každé takové prokázané porušení.
3. Poruší-li Poskytovatel svůj závazek přijmout taková opatření, aby nemohlo dojít k neoprávněnému nebo nahodilému přístupu k osobním údajům, k jejich změně, zničení či ztrátě, anebo dojde-li k neoprávněným přenosům osobních údajů nebo k jejich jinému neoprávněnému zpracování ve smyslu ujednání čl. VIII. této Smlouvy, jakož i k jinému zneužití osobních údajů, nebo poruší-li Poskytovatel své povinnosti podle čl. VII. této Smlouvy, je Objednatel oprávněn požadovat na Poskytovateli zaplacení smluvní pokuty ve výši 200 000,- Kč (slovy: dvě stě tisíc korun českých) za každé jednotlivé porušení.
4. Smluvní pokuty mohou být libovolně kombinovány, tzn., uplatnění jedné smluvní pokuty nevylučuje souběžné uplatnění jakékoliv jiné smluvní pokuty.
5. Uplatněním smluvní pokuty není dotčeno právo Objednatele na náhradu škody způsobené porušením povinnosti, na kterou se smluvní pokuta vztahuje.
6. Smluvní pokuta je splatná do 30 (slovy: třiceti) dnů ode dne doručení oznámení o uložení smluvní pokuty Poskytovateli. V případě prodlení s úhradou smluvní pokuty uhradí Poskytovatel Objednateli úrok z prodlení podle nařízení vlády č. 351/2013 Sb., kterým se určuje výše úroků z prodlení a nákladů spojených s uplatněním pohledávky, určuje odměna likvidátora, likvidačního správce a člena orgánu právnické osoby jmenovaného soudem a upravují některé otázky Obchodního věstníku, veřejných rejstříků právnických a fyzických osob a evidence svěřenských fondů a evidence údajů o skutečných majitelích, v platném a účinném znění (dále jen „Nařízení“).
7. V případě prodlení s úhradou oprávněně vystaveného daňového dokladu (faktury) uhradí Objednatel Poskytovateli z nezaplacené částky úrok z prodlení ve výši určené Nařízením.
8. Objednatel je oprávněn požadovat na Poskytovateli a Poskytovatel je povinen poskytnout Objednateli náhradu škody, kterou Poskytovatel způsobil Objednateli porušením povinnosti dané touto Smlouvou nebo v souvislosti s plněním této Smlouvy, včetně případů, kdy se jedná o takové porušení povinnosti dané touto Smlouvou, na které se vztahuje smluvní pokuta. Objednatel je oprávněn domáhat se náhrady škody v plné výši, přičemž škodou se rozumí skutečná škoda a náklady, které musel vynaložit v důsledku porušení povinnosti Poskytovatele. Jakékoliv omezení výše či druhu náhrady škody není přípustné. Škoda se hradí v penězích, případně uvedením do předešlého stavu podle volby Objednatele v každém konkrétním případě.

VII. Povinnost mlčenlivosti

1. Smluvní strany se zavazují, že neposkytnou třetím osobám jakékoliv informace či skutečnosti finanční, výrobní, technické, organizační nebo ekonomické povahy (dále jen „důvěrné informace“), které se v souvislosti s touto Smlouvou či v rámci vzájemných jednání v souvislosti s ní dozví, ani je samy nepoužijí k jiným, než touto Smlouvou stanoveným účelům, bez souhlasu druhé Smluvní strany. Za důvěrné jsou považovány ty informace, které nejsou běžně dostupné z jiných zdrojů.
2. Poskytovatel je oprávněn poskytovat potřebné informace svým poddodavatelům a je povinen své poddodavatele zavázat k mlčenlivosti v rozsahu daném tímto článkem této Smlouvy.
3. Poskytovatel je povinen k ochraně důvěrných informací zavázat všechny osoby a subjekty, které mají k plnění dle této Smlouvy přístup nebo kterým poskytl či sdělil důvěrné informace dle ujednání uvedených dále v tomto článku této Smlouvy.

4. Smluvní strany jsou povinny zachovávat mlčenlivost ohledně všech důvěrných informací souvisejících s touto Smlouvou či se zájmy druhé Smluvní strany. Povinnost mlčenlivosti se nevztahuje na případy, kdy:
- a) předmětná důvěrná informace je obecně známa a v obecnou známost vešla bez zavinění příslušné Smluvní strany;
 - b) existuje zákonná povinnost sdělit příslušnou důvěrnou informaci;
 - c) předmětná důvěrná informace je uplatněna v rámci soudního řízení (včetně řízení o výkon rozhodnutí či řízení o nařízení exekuce) mezi Smluvními stranami (včetně jejich právních nástupců), případně mezi Smluvní stranou a třetí osobou, jedná-li se o spor vyplývající z této Smlouvy a v případě dalších vztahů s touto Smlouvou souvisejícími;
 - d) důvěrná informace je sdělována osobě, která je vázána stejnou či přísnější povinností mlčenlivosti, zejména je-li sdělována advokátovi;
 - e) je důvěrná informace sdělována subjektu, na nějž přechází zákonné kompetence Objednatele, v souvislosti s nimiž je Předmět plnění užíván.
5. Součástí povinnosti mlčenlivosti je povinnost Smluvních stran učinit vše, co je v jejich silách, aby důvěrné informace nevešly ve známost nepovolaným osobám.

VIII. Ochrana osobních údajů

1. Poskytovatel se zavazuje, že při veškerých činnostech souvisejících s touto Smlouvou bude přijímat taková opatření, aby nemohlo dojít k neoprávněnému nebo nahodilému přístupu k osobním údajům, k jejich změně, zničení či ztrátě nebo jejich jinému neoprávněnému zpracování.
2. Poskytovatel je povinen informovat Objednatele o přijatých opatřeních k zamezení neoprávněného nebo nahodilého přístupu k osobním údajům, k jejich změně, zničení či ztrátě nebo jejich jinému neoprávněnému zpracování. Poskytovatel je rovněž povinen informovat Objednatele, pokud k výše uvedeným skutečnostem dojde, a to bezprostředně po zjištění takovéto skutečnosti.
3. Poskytovatel je povinen dodržovat ustanovení zákona č. 101/2000 Sb., o ochraně osobních údajů a o změně některých zákonů, ve znění pozdějších předpisů, a ustanovení Nařízení Evropského parlamentu a Rady (EU) 2016/679 o ochraně fyzických osob v souvislosti se zpracováním osobních údajů a o volném pohybu těchto údajů a o zrušení směrnice 95/46/ES (obecné nařízení o ochraně osobních údajů).

IX. Ukončení Smlouvy

1. Tato Smlouva může zaniknout vzájemnou dohodou Smluvních stran. Tato dohoda musí být písemná a podepsaná oprávněnými zástupci Smluvních stran, jinak je neplatná.
2. Objednatel je oprávněn od této Smlouvy odstoupit v souladu s ustanovením § 2001 a násl. Občanského zákoníku. Odstoupení od této Smlouvy je možné mimo jiné v důsledku podstatného porušení Smlouvy Poskytovatelem. Podstatným porušením této Smlouvy se v tomto případě rozumí zejména porušení povinnosti ve smyslu ustanovení § 2002 Občanského zákoníku a dále zejména prodlení Poskytovatele se splněním termínu uvedeného v čl. II. odst. 1. této Smlouvy a porušení povinnosti dle čl. V. odst. 6. této Smlouvy. Odstoupením od této Smlouvy se závazek zrušuje od počátku.

3. Odstoupení od této Smlouvy se nedotýká práva na zaplacení smluvní pokuty nebo úroku z prodlení, pokud již dospěl, práva na náhradu škody vzniklé z porušení smluvní povinnosti ani ujednání, které má vzhledem ke své povaze zavazovat Smluvní strany i po odstoupení od této Smlouvy, zejména ujednání o způsobu řešení sporů dle ustanovení § 2005 Občanského zákoníku.

X. Poddodavatelé

1. Poskytovatel nese plnou odpovědnost za plnění prováděná poddodavatelem se všemi z toho plynoucími důsledky a to tak, jako by plnil sám.
2. Poskytovatel smí pouze po předchozím písemném souhlasu Objednatele změnit poddodavatele nebo rozsah plnění, které prostřednictvím poddodavatele provádí.
3. Přehled poddodavatelů spolu s uvedením rozsahu plnění, které prostřednictvím poddodavatelů Poskytovatel provádí, je obsažen v Příloze č. 2 této Smlouvy.

XI. Oprávněné osoby

1. Každá ze Smluvních stran jmenuje oprávněnou osobu, která bude zastupovat příslušnou Smluvní stranu ve smluvních a obchodních záležitostech souvisejících s plněním této Smlouvy.

Osoby oprávněné zastupovat Smluvní strany ve smluvních a obchodních záležitostech:

za Objednatele:

e-mail:

tel.:

za Poskytovatele:

e-mail:

tel.:

e-mail:

tel.:

Osoby oprávněné zastupovat Smluvní strany ve věcném plnění:

za Objednatele:

e-mail:

tel.:

za Poskytovatele:

e-mail:

tel.:

2. Smluvní strany jsou oprávněny změnit oprávněné osoby, jsou však povinny na takovou změnu písemně upozornit druhou Smluvní stranu, a to bez zbytečného odkladu. Taková změna nabývá účinnosti až okamžikem, kdy je druhé Smluvní straně doručeno písemné upozornění o změně. Všechny dokumenty mající vztah k plnění dle této Smlouvy budou vždy podepsány oprávněnými osobami Smluvních stran nebo jejich pověřenými zástupci.

XII. Závěrečná ujednání

1. Tato Smlouva nabývá platnosti dnem podpisu Smlouvy oběma Smluvními stranami a účinnosti dnem jejího uveřejnění v registru smluv, v souladu se zákonem č. 340/2015 Sb., o zvláštních podmínkách účinnosti některých smluv, uveřejňování těchto smluv a o registru smluv (zákon o registru smluv), ve znění pozdějších předpisů, Objednatelem.
2. Smluvní strany souhlasí s tím, aby byla tato Smlouva uveřejněna na profilu Objednatele, v registru smluv, jakož i na internetových stránkách Objednatele. Souhlas s uveřejněním podle předchozí věty se nevztahuje na údaje, které jsou obchodním tajemstvím ve smyslu ustanovení § 504 Občanského zákoníku, na údaje, jejichž zveřejnění brání právní předpisy upravující ochranu osobních údajů, jakož i na údaje, které jsou chráněny před uveřejněním podle jiných právních předpisů.
3. Smluvní strany prohlašují, že Poskytovatel sdělil Objednateli před podpisem této Smlouvy, zda jsou informace uvedené v této Smlouvě a jejích přílohách obchodním tajemstvím Poskytovatele ve smyslu ustanovení § 504 Občanského zákoníku či nikoliv. V případě, že by Poskytovatel trval na tom, že některý údaj obsažený v této Smlouvě a jejích přílohách je obchodním tajemstvím a následně vyšlo najevo, že údaj nenaplnoval podmínky stanovené v ustanovení § 504 Občanského zákoníku, za nesprávné označení údaje za obchodní tajemství nese odpovědnost Poskytovatel.
4. Poskytovatel (včetně svých případných poddodavatelů) bere na vědomí a souhlasí s tím, aby subjekty oprávněné dle zákona č. 320/2001 Sb., o finanční kontrole ve veřejné správě a o změně některých zákonů (zákon o finanční kontrole), ve znění pozdějších předpisů, provedly finanční kontrolu závazkového vztahu vyplývajícího z této Smlouvy s tím, že se Poskytovatel podrobí této kontrole, a bude působit jako osoba povinná ve smyslu ustanovení § 2 písm. e) výše uvedeného zákona. Poskytovatel se zavazuje zajistit tento souhlas i u všech svých poddodavatelů.
5. Všechna oznámení mezi Smluvními stranami, která se vztahují k této Smlouvě nebo která mají být učiněna na základě této Smlouvy, musí být učiněna písemně a druhé Straně doručena buď doporučeným dopisem na adresu sídla, nebo prostřednictvím datové schránky, není-li v této Smlouvě stanoveno nebo mezi Smluvními stranami dohodnuto jinak.
6. Stane-li se některé z ujednání této Smlouvy neplatné nebo neúčinné, nebude to mít vliv na platnost a účinnost ujednání ostatních a na platnost a účinnost této Smlouvy jakožto celku. Neplatné nebo neúčinné ujednání bude nahrazeno po vzájemné dohodě Smluvních stran takovým ujednáním, které bude odpovídat svým účinkem co nejbližše původnímu záměru a účelu neplatného či neúčinného ujednání v ekonomickém i právním smyslu.
7. Práva a povinnosti výslovně v této Smlouvě neupravené se řídí platnými a účinnými právními předpisy České republiky, zejména pak příslušnými ustanoveními Občanského zákoníku.
8. Smluvní strany se tímto dohodly, že Poskytovatel není bez předchozího výslovného souhlasu Objednatele oprávněn postoupit či převést jakákoliv práva či povinnosti vyplývající z této Smlouvy na jakoukoliv třetí osobu.
9. Smluvní strany se dohodly na tom, že Poskytovatel není oprávněn činit jednostranná započtení svých pohledávek vzniklých na základě této Smlouvy či v souvislosti s ní vůči jakýmkoli pohledávkám Objednatele.
10. Případné spory vzniklé z této Smlouvy se Smluvní strany zavazují nejprve vyřešit dohodou. Pokud se Smluvní strany nedohodnou, bude spor řešen před věcně a místně příslušným obecným soudem České republiky. Rozhodčí řízení je vyloučeno.

11. Tato Smlouva může být měněna pouze na základě dohody Smluvních stran, a to ve formě písemně vyhotovených a vzestupně číslovaných dodatků podepsaných Smluvními stranami. Podpisem Smluvních stran se dodatek stává nedílnou součástí této Smlouvy.
12. V případě rozporu ujednání této Smlouvy s ujednáními obsaženými v přílohách této Smlouvy či jiných dokumentech upravujících práva a povinnosti Smluvních stran (např. obchodní podmínky) mají přednost ujednání této Smlouvy.
13. Smluvní strany se dohodly, že se pro účely této Smlouvy nepoužije ustanovení § 2050 Občanského zákoníku.
14. Tato Smlouva je vyhotovena v 5 (slovy: pěti) stejnopisech. Poskytovatel obdrží po 2 (slovy: dvou) stejnopisech této Smlouvy a Objednatel obdrží po 3 (slovy: třech) stejnopisech této Smlouvy.
15. Nedílnou součástí této Smlouvy jsou její níže uvedené Přílohy:
Příloha č. 1 – Technická specifikace oblasti IIS ČSSZ (ESB Backend);
Příloha č. 2 – Přehled poddodavatelů Poskytovatele
16. Smluvní strany prohlašují, že si tuto Smlouvu před jejím podpisem přečetly, a že byla uzavřena podle jejich pravé a svobodné vůle. Na důkaz výše uvedeného připojují Smluvní strany své podpisy.

V Praze dne: 16.1.2019

Za ČR – Českou správu sociálního zabezpečení:

.....
Ing. Iva Fortelková, MBA
ředitelka odboru koncepcí, systémové
integrace a koordinace

V Praze dne: 14.12.2018

Za OKsystem a.s.:

.....
ředitel a člen představenstva

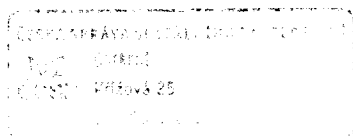

Příloha č. 1 - Technická specifikace oblasti IIS ČSSZ (ESB Backend)

Příloha popisuje subsystemy ESB Backend a DIS včetně jejich rozhraní, v jejichž prostředí bude architektonický návrh a konfigurace realizovány. Architektura a konfigurace musí zohlednit toto stávající prostředí a nesmí narušit provozované služby těchto subsystemů ani jejich integrace s okolními aplikacemi a subsystemy.

Stručná charakteristika integrační sběrnice ESB Backend a subsystemu DIS.

Subsystem pro řízení a kontrolu procesů a služeb v IIS ČSSZ - ESB Backend obsahuje sběrnici a další integrační prostředky určené pro řízení a provádění vzájemné výměny dat mezi aplikacemi v aplikační zóně. Vychází z koncepce oblasti IN a ze zkušeností s platformou BizTalk v ČSSZ. Poskytuje základní funkce:

- oddělení těsných vzájemných vazeb jednotlivých aplikací
- řízení a sledování komunikace mezi aplikacemi
- detailní monitorování stavu zpracování (monitorovací DB).

Subsystem DIS

ČSSZ provozuje subsystem DIS, který zpracovává přijaté datové zprávy e-Podání. Subsystem DIS byl vytvořen podle architektury PVS a byl vybudován do současné podoby podle potřeb ČSSZ pro naplnění principu, že do zpracování vstupují pouze „čistá“, zkontrolovaná data. Datové zprávy přijaté prostřednictvím speciálního rozhraní pro e-Podání (dále také APEP) jsou opatřeny elektronickými podpisy.

Subsystem pro řízení a kontrolu procesů a služeb v IIS ČSSZ - Sběrnice ESB Backend zabezpečuje v současné době funkcionality, na kterých je kriticky závislé zpracování všech e-Podání, všech podání zaslanych přes datové schránky, všech podání učiněných na OSSZ i všech dotazů a žádostí podaných pomocí e-portal.cssz.cz. Na správné funkcionality platformy BizTalk a aplikací, které jsou v této platformě implementovány a také aplikací, které si pomocí této platformy vyměňují data, je ČSSZ kriticky závislá. Na bázi BizTalk platformy jsou implementována rozhraní pro propojení s aplikacemi, workflow s orchestracemi pro řízení této komunikace a též aplikační vybavení pro řízení průběhu procesů.

Na sběrnici ESB Backend jsou implementována následující rozhraní na okolní subsystemy / APV:

ESB Backend – IKR ESB - univerzální rozhraní zahrnující požadavky všech kategorií služeb, slouží pro obousměrný přenos zpráv mezi ESB Backend a IKR ESB. Rozhraní je synchronní a asynchronní.

ESB Backend – DMS - jedno univerzální rozhraní pro zápis přijatých požadavků a předaných odpovědí pouze pro kategorii služeb „Rychlý dotaz“, podporuje jednosměrný zápis do DMS, který je asynchronní.

ESB Backend – InfoDB - samostatné rozhraní pro kategorii služeb Rychlý dotaz, podporuje jak předání požadavku na InfoDB API, tak vyzvednutí odpovědi.

ESB Backend – DIS - rozhraní pro kategorii služeb Podání, slouží pro obousměrný přenos zpráv mezi ESB Backend a DIS. Předání do cílových systémů jsou nadále procesována a řízena DIS Systémem.

ESB Backend – ESS - slouží pro obousměrný přenos zpráv mezi aplikací spisová služba (ESS) a ESB Backend. Prostřednictvím tohoto rozhraní komunikuje spisová služba s ostatními aplikacemi.

ESB Backend – ZUR - je napojeno na ESB Backend, aby zaměstnanec/referent ČSSZ mohl klást vůči InfoDB dotazy stejným mechanismem, jaký využívají externí klienti. Pro získávání přehledu o stavu zpracování požadavků má ZUR možnost využívat Reporting Services nad metaDB. Funkcionality Reporting Services se v ZUR využívá.

ESB Backend – EBQ - je integrován s APV EBQ, které slouží pro přenos údajů nutných pro prvotní naplnění nebo pravidelnou aktualizaci systému InfoDB/ORP.

V sběrnici ESB Backend jsou též v současnosti implementovány tyto orchestrace:

POJINT - Zajišťuje transakční rozhraní mezi POJ, NEM a VZT.

PVP - Procesní část řešení projektu APV VZT je složena ze sedmi orchestrací (VztCtrl-A, VztCtrl-B, VztCtrl-C, VztLog-A, VztLog-B a VztLog-C). Vyjma těchto orchestrací je součástí komunikace s okolními systémy.

DIG - Komunikace APV DIG mezi systémy DMS a volanými aplikacemi - zaevidování dokumentu do DMS zajistí DMS prostřednictvím své webové služby.

DIS - DIS systém je určen pro automatizované zpracování strukturovaných elektronických podání ve formátu XML.

EXK – APV EXK využívá platformu ESB Backend pro přenos událostí, informací o dokumentech i přenos vlastních dokumentů mezi APV ESS, APV DMS a agendovou aplikací EXK.

ESS - V rámci implementace APV ESS se využívá webová služba pro komunikaci se spisovou službou.

NEM – Orchestrace NEM plní funkci sledování zpracování všech procesů (dokument INNP, dokument) a řízení procesů (dokument INNP, výplata). Řízení zpracování vychází ze stavových diagramů procesů definovaných v analýze procesů pro APV NEM.

IPK - IPK WF zajišťuje komunikaci APV EXK na služby kmenových evidencí pro Došetřování – interní podnět kmenových evidencí.

APEP - Elektronická služba je virtuální souhrn prostředků umožňující občanům, organizacím a zástupcům elektronickou komunikaci (elektronická podání). Služba je tvořena skupinou jedné či více transakcí. Službu definuje ČSSZ a ta je na základě definice implementována v aplikaci APEP právě pomocí transakcí.

ISDS – Komunikace s ISDS Adaptérem, který komunikuje s datovými schránkami pomocí ISDS rozhraní, které je vystaveno v Internetu.

SMTP Relay - Centralizovaná část služby DIS zajišťující automatizovanou notifikaci přijatých dávek e-mailovým podavatelům.

Datová pumpa na okresy - Centralizovaná část služby zajišťující datovou komunikaci okresních systémů a serverů DIS.

Konceptuální schéma subsystému řízení a kontroly procesů IIS ČSSZ

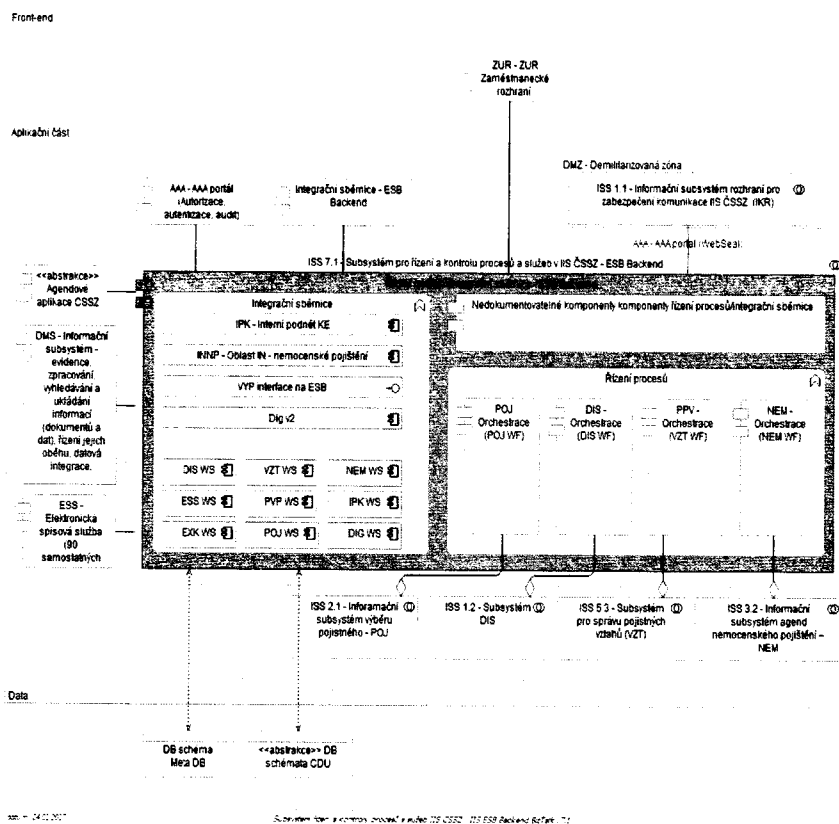

Stručná charakteristika subsystému DIS

Subsystém DIS zpracovává přijaté datové zprávy e-Podání. e-Podání je elektronické podání vybraných formulářů ve strukturované podobě (xml). e-Podání jsou přijímána prostřednictvím datových zpráv ISDS nebo specializovaného rozhraní (dále také APEP). e-Podání předávaná prostřednictvím APEP musí být podepsána zaručenými či kvalifikovanými elektronickými podpisy a šifrována. První klíčovou funkcí subsystému DIS je funkce vstupního rozhraní elektronických dokumentů. Tato funkce je realizována s využitím APEP (VREP) rozhraní. APEP zajišťuje veřejné rozhraní pro podávající (subjekty mimo ČSSZ/OSSZ), DIS zajišťuje vstupní kontrolu dle typu zaslání podání a odeslání odpovědi podávajícímu (přes APEP, ISDS a mailem). Druhou klíčovou funkcí subsystému DIS je funkce předání datových vět z formulářů podání dalším systémům (ZDV, INP, MALORG) v definovaném pořadí. Třetí klíčovou funkcí subsystému DIS je funkce vstupního rozhraní elektronických dokumentů vytvářených referenty na OSSZ v aplikaci 602XMLFiller. Subsystém DIS provádí ověření elektronického podpisu přijaté datové zprávy. Součástí řešení je i technologická databáze AAS, ve které jsou uloženy údaje pro vyhodnocení oprávněnosti podávajících. Tato databáze je plněna synchronizační službou aplikace SSIP.

Front-end

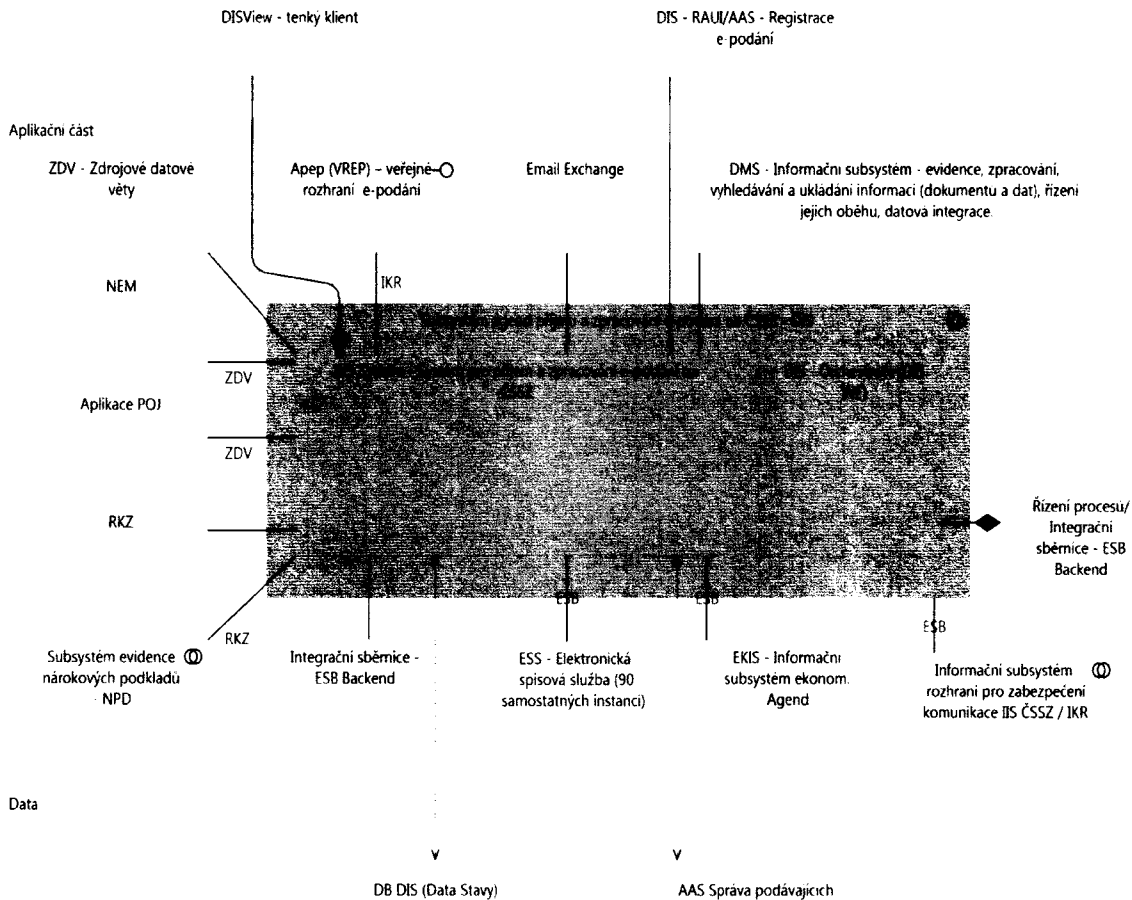

datum: 02.12.2011

Informační subsystém agend příjmu a zpracování e-podání na ČSSZ - DIS (ISS 1.2)

Charakteristika infrastruktury

U ESB Backend a subsystému DIS se využívá provozní prostředí aplikačních serverů a služby centrálního datového úložiště. Tyto technické prostředky jsou centralizovány v datových centrech ČSSZ. Uživatelé jsou vybaveni standardními PC stanicemi, přístup je zajištěn v interní síti ČSSZ a je využíván cca 6 500 uživateli na všech OSSZ, PSSZ a MSSZ Brno. ČSSZ provozuje tři prostředí – produkční, testovací/školicí a integrační.

Hlavní součásti technické infrastruktury IIS ČSSZ

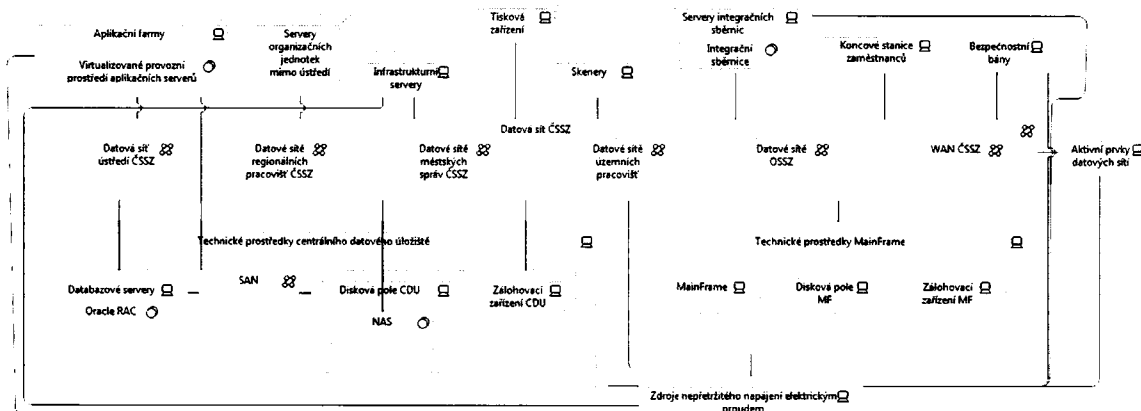

Seznam použitých zkratk:

| | |
|----------------------|---|
| 602XMLFiller | Nástroj pro vyplňování a odesílání elektronických formulářů |
| APEP | Veřejné rozhraní ČSSZ pro elektronická podání |
| APV | Aplikační programové vybavení |
| ČSSZ | Česká správa sociálního zabezpečení |
| DB | Databáze |
| DIG | Elektronická data nárokových podkladů |
| DIS | Server pro příjem elektronických podání |
| DMS | Dokument management systém (subsystém ČSSZ) |
| EBQ | Enterprise Batch Queue (nástroj pro plnění Infobáze) |
| e-Podání | Elektronické podávání |
| ESB Backend | Technologie datové sběrnice ESB Backend, pro automatizované řízení a kontrolu procesů a služeb (subsystém ČSSZ) |
| ESS | Elektronická spisová služba (subsystém ČSSZ) |
| EXK | Exekuce a konkurzy (subsystém ČSSZ) |
| IIS ČSSZ | Integrovaný informační systém ČSSZ |
| InfoDB | Informační databáze pro publikaci dat na ePortálu ČSSZ |
| INP | Informace o nárokových podkladech |
| INNP | Aplikace určena pro pořizování dokumentů pro oblast nemocenského pojištění. |
| IPK | Interní podnět kmenových evidencí. |
| ISDS | Informační systém datových schránek |
| | |
| KE | Kmenové evidence (subsystém ČSSZ) |
| MALORG | Malé organizace |
| MS | Microsoft |
| NEM | Nemocenské pojištění (subsystém ČSSZ) |
| NEM WF | Procesní část řešení pro NEM |
| ORP | Obecné reportovací prostředí |
| OSSZ | Okresní správa sociálního zabezpečení |
| POJ | Výběr pojistného (subsystém ČSSZ) |
| POJINT (orchestrace) | Rozhraní aplikace Výběr pojistného |
| PVP (orchestrace) | Procesní část řešení projektu pojistného |
| PVS | Portál veřejné správy |
| | |
| SMTP | Simple Mail Transfer Protocol – je internetový protokol určený pro přenos zpráv elektronické pošty |
| SSIP | Systém pro správu identit a pověření |
| VREP | Veřejné rozhraní ČSSZ pro elektronická podání |
| VZT | Pojistné vztahy (subsystém ČSSZ) |
| ZDV | Prohlížeč zdrojových datových vět |
| ZUR | Zaměstnanecké uživatelské rozhraní |

Příloha č. 2 - Přehled poddodavatelů poskytovatele

Počet poddodavatelů 0