

DODATEK č. 5 K NÁJEMNÍ SMLOUVĚ č. 13/96/8 ZE DNE 21. 3. 1996
ve znění pozdějších dodatků

Smluvní strany:

Lesy České republiky, s.p.

se sídlem Hradec Králové, Přemyslova 1106/19, Nový Hradec Králové, PSČ 500 08
zapsané v Obchodním rejstříku vedeném Krajským soudem v Hradci Králové, oddíl AXII, vložka 540
zastoupené Ing. Josefem Vojáčkem, generálním ředitelem
IČO: 42196451, DIČ: CZ42196451

(dále jen „pronajímatel“) na straně jedné

a

LOMY MOŘINA spol. s r.o.

se sídlem Mořina čp. 73, PSČ: 267 17
zapsaná v obchodním rejstříku u Městského soudu v Praze, oddíl C, vložka 29268
IČO: 61465569, DIČ: CZ61465569
zastoupená Ing. Radimem Lexem a Mgr. Pavlem Šléškou, jednatelem

(dále jen „nájemce“) na straně druhé

uzavírají tento Dodatek č. 5 (dále jen „**Dodatek**“) k Nájemní smlouvě č. 13/96/8 ze dne 21. 3. 1996, ve znění pozdějších dodatků, (dále jen „**Smlouva**“) z důvodu zpřesnění předmětu nájmu a rozlišení ploch dle způsobu využití vzhledem k novým ekonomickým podmínkám ve využití části předmětu nájmu, jak následuje.

I.

1. Tímto Dodatkem se ruší čl. I. a nově zní:

1. Pronajímatel prohlašuje, že má právo hospodařit k níže uvedeným pozemkům, které jsou ve vlastnictví České republiky:

Číslo parcely dle KN	Druh pozemku	Výměra v m ²	Pronajímaná výměra v m ²	Katastrální území	LV	Obec
st. 102/2	zast. pl. a nádvoří	5	5	Kozolupy	31	Vysoký Újezd
1062/24	ostatní plocha	22 316	22 316	Kozolupy	31	Vysoký Újezd
1191/9	ostatní plocha	436	436	Kozolupy	31	Vysoký Újezd
1191/12	ostatní plocha	93	93	Kozolupy	31	Vysoký Újezd
1191/14	ostatní plocha	16	16	Kozolupy	31	Vysoký Újezd
1191/15	ostatní plocha	184	184	Kozolupy	31	Vysoký Újezd

438	ostatní plocha	7 075	7 075	Trněný Újezd	10	Mořina
Celkem:			30 125			

Uvedené pozemky (dále jen „**předmětné pozemky**“ nebo „**předmět nájmu**“) jsou zapsané v katastru nemovitostí u Katastrálního úřadu pro Středočeský kraj, Katastrální pracoviště Beroun.

2. Pronajímatel se zavazuje přenechat na základě této Smlouvy předmět nájmu uvedený v odst. 1. tohoto článku o celkové pronajímané výměře 30.125 m² do nájmu nájemci k dočasnému úplatnému užívání s tím, že nájemce se zavazuje předmět nájmu využívat výlučně za účelem provádění hornické činnosti, a to k dobývání výhradních ložisek vápenců. Veškeré věci, záležitosti či jednání související s využitím předmětu nájmu za sjednaným účelem je povinen obstarat nájemce, a to na svůj náklad a v mezích stanovených touto Smlouvou. Oprávnění k dobývacímu prostoru Kozolupy-Čeřinka, evidenční číslo 6 0174 a dobývacímu prostoru Trněný Újezd, evidenční číslo 6 0083, pachtýř doložil na základě Smlouvy o převodu dobývacích prostorů a chráněných ložiskových území mezi ČEZ a.s. a Lomy Mořina s.r.o. ze dne 23. 8. 1994. Tato smlouva tvoří nedílnou přílohu č. 3 k této Smlouvě.
3. Smluvní strany prohlašují, že hranice předmětu nájmu jsou jim spolehlivě známy a nezbuzují jakýchkoli pochybností. Předmětný pozemek p. č. 1062/24 v k. ú. Kozolupy je graficky znázorněn ve Snímku katastrální mapy v měřítku 1 : 1 000, který tvoří nedílnou přílohu č. 4 k této Smlouvě. Předmětné pozemky st. p. č. 102/2, pozemek p. č. 1191/9, pozemek p. č. 1191/12, pozemek p. č. 1191/13, pozemek p. č. 1191/14 a pozemek p. č. 1191/15, vše v k. ú. Kozolupy, je graficky znázorněn ve Snímku katastrální mapy v měřítku 1 : 1 000, který tvoří nedílnou přílohu č. 5 k této Smlouvě. Předmětný pozemek p. č. 438 v k. ú. Trněný Újezd je graficky znázorněn ve Snímku katastrální mapy v měřítku 1 : 1 000, který tvoří nedílnou přílohu č. 6 k této Smlouvě.
4. Nájemce prohlašuje, že se se stavem předmětu nájmu řádně a dostatečně seznámil a že jej shledává ke dni uzavření této Smlouvy způsobilým ke smluvenému účelu nájmu dle této Smlouvy. Dobývací prostor Kozolupy-Čeřinka, evidenční číslo 6 0174, je stanoven na základě Rozhodnutí Ministerstva hutního průmyslu a rudných dolů, zn.: MHD – DP 95 o stanovení dobývacího prostoru „Kozolupy – Čeřinka“ ze dne 21. 10. 1963, Rozhodnutí Federálního ministerstva hutnictví a těžkého strojírenství, zn.: FMHTS/RBMZ – DP 95 o rozšíření dobývacího prostoru KOZOLUPY – ČEŘINKA ze dne 13. 5. 1985 a Sdělení Obvodního báňského úřadu v Kladně, zn.: 3694/93 o opravě početní chyby ze dne 20. 7. 1993. Výše uvedená rozhodnutí a sdělení tvoří nedílné přílohy č. 7, 8 a 9 k této Smlouvě. Hranice dobývacího prostoru Kozolupy-Čeřinka, evidenční číslo 6 0174, je znázorněna v Základní důlní mapě v měřítku 1 : 2 000, která tvoří nedílnou přílohu č. 10 k této Smlouvě. Dobývací prostor Trněný Újezd, evidenční číslo 6 0083, je stanoven na základě Rozhodnutí Ministerstva hutního průmyslu a rudných dolů, zn.: MHD – D.P. 87 o stanovení dobývacího prostoru „Trněný Újezd“ ze dne 11. 2. 1961, Rozhodnutí Federálního ministerstva hutnictví a těžkého strojírenství, zn.: 600/113/88 o změně hranic dobývacího prostoru Trněný Újezd ze dne 18. 2. 1988, Sdělení Obvodního báňského úřadu v Kladně, zn.: 3694/93 o opravě početní chyby – dobývací prostor Trněný Újezd ze dne 22. 7. 1999 a Rozhodnutí Obvodního báňského úřadu v Kladně, zn.: 3320/99465/FRI/VCH o změně dobývacího prostoru Trněný Újezd ze dne 25. 6. 1999. Výše uvedená rozhodnutí tvoří nedílné přílohy č. 11, 12, 13 a 14 k této Smlouvě. Hranice dobývacího prostoru Trněný Újezd, evidenční číslo 6 0088, je graficky znázorněna v Mapě povrchové situace na podkladu pozemkové mapy v měřítku 1 : 1 000, která tvoří nedílnou přílohu č. 15 k této Smlouvě.
5. Z nájmu je vyňato právo výkonu myslivosti a rybářské právo.
6. Smluvní strany ujednaly, že předmětem nájmu dle této Smlouvy nejsou trvalé porosty nacházející se na předmětu nájmu.

7. Právo nájmu podle této Smlouvy dále nezakládá nájemci jakákoliv práva k trvalým porostům nacházejícím se na předmětu nájmu. Nájemce je povinen zejména upozornit na kalamitu, škodu na porostech apod.
8. Nárok na náhrady dle zvláštních právních předpisů, např. v případech, na něž dopadá vyhláška Ministerstva zemědělství č. 55/1999 Sb., o způsobu výpočtu výše újmy nebo škody způsobené na lesích, náleží pronajímateli.

2. Tímto Dodatkem se ruší čl. III. a nově zní:

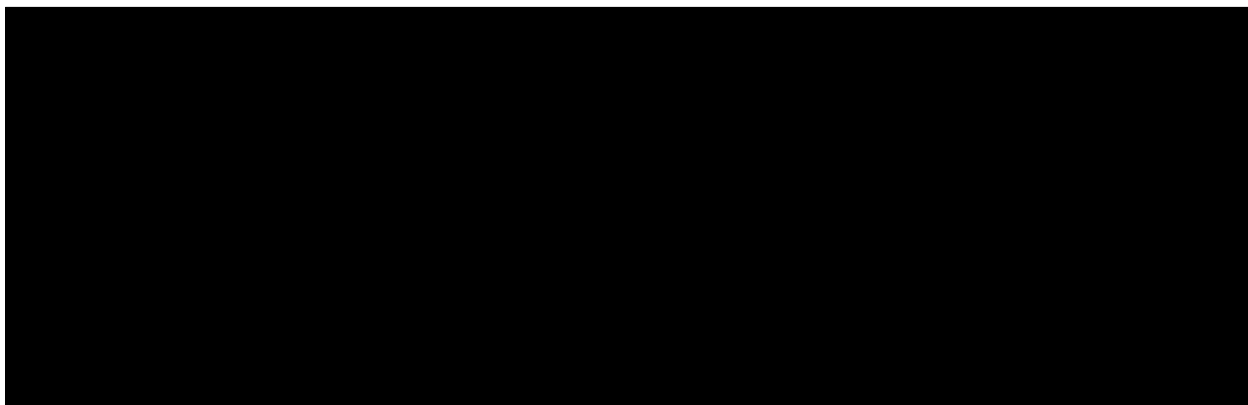
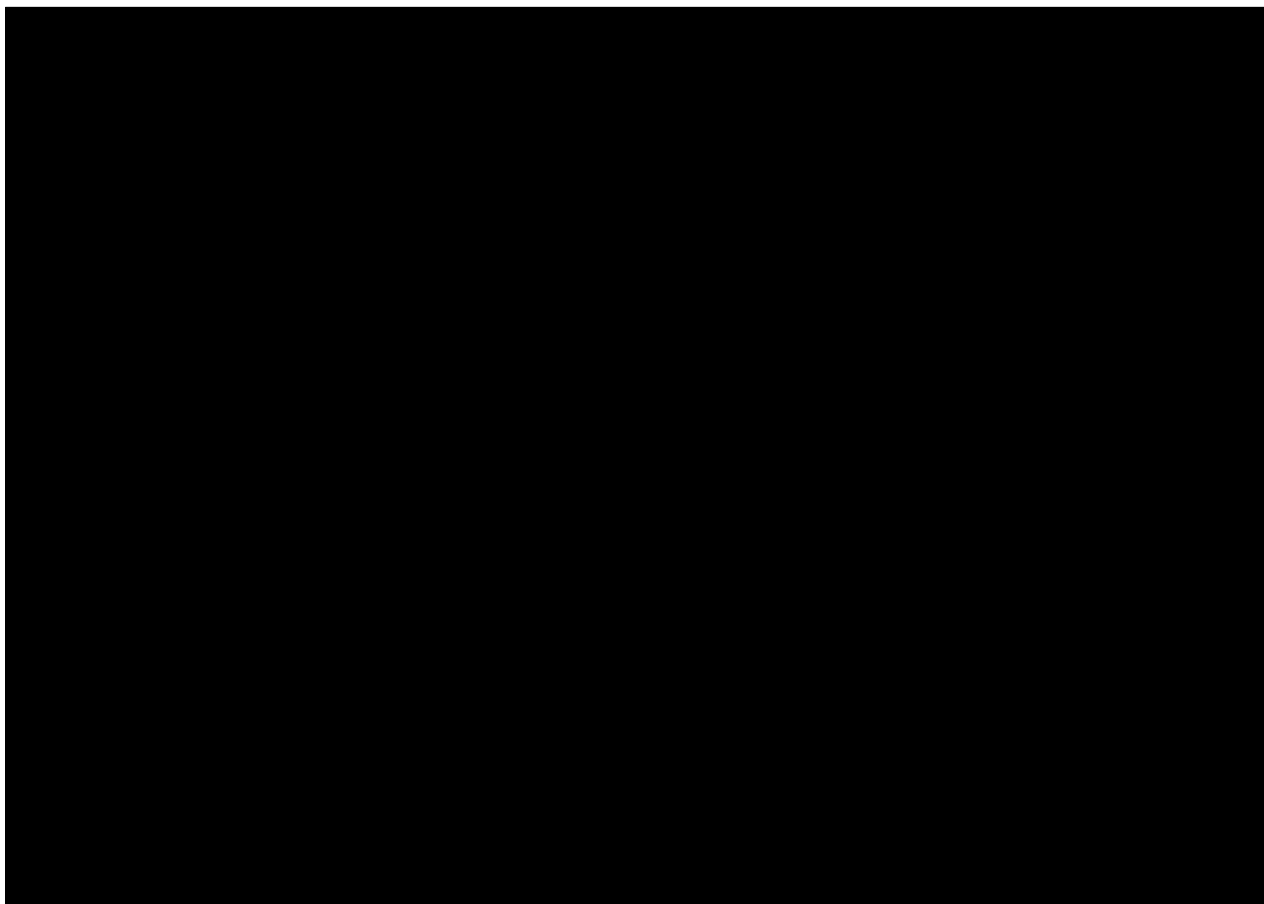

2. Nájemné dle předchozího odstavce tohoto článku je bez daně z přidané hodnoty. K takto ujednanému nájemnému bude tedy připočtena daň z přidané hodnoty ve výši stanovené platnými a účinnými předpisy o dani z přidané hodnoty pro dané období.
3. Pronajímatel bude nájemné fakturovat jedenkrát pololetně příslušným podílem, a to vždy k 30. 6. a k 30. 11. běžného roku a toto datum je zároveň datem uskutečnění zdanitelného

plnění. Lhůta splatnosti faktury činí 30 kalendářních dnů ode dne jejího vystavení. Dnem úhrady se rozumí den připsání částky ve prospěch účtu propachtovatele. Úhrada nájemného bude prováděna ve prospěch účtu organizační jednotky pronajímatele uvedeného v záhlaví této Smlouvy. V případě založení anebo ukončení nájemního vztahu založeného touto Smlouvou v průběhu roku bude poměrně upravena výše nájemného.

4. Faktura je řádně vystavena, pokud splňuje veškeré náležitosti daňového a účetního dokladu podle příslušných právních předpisů a další náležitosti dle této Smlouvy, pokud byly smluvními stranami ujednány. Fakturace nájemného bude pronajímatelem prováděna na adresu sídla nájemce. V případě, že faktura nebyla vystavena řádně, je smluvní strana, které je faktura určena, oprávněna fakturu vrátit, a to ve lhůtě deseti pracovních dnů od jejího doručení s uvedením chybných či chybějících náležitostí. Pokud bude faktura v uvedené lhůtě oprávněně vrácena, je smluvní strana, které byla faktura vrácena, povinna řádně vystavit a doručit bezvadnou (opravenou či doplněnou) fakturu, a to ve lhůtě deseti pracovních dnů od jejího vrácení. Nová lhůta splatnosti počíná běžet ode dne vystavení bezvadné (tj. opravené či doplněné) faktury.
5. Nájemce bere na vědomí, že pronajímatel se rozhodl uplatnit na vztah založený touto Smlouvou, tj. nájem pozemku, daň z přidané hodnoty, a to ve smyslu zákona č. 235/2004 Sb., o dani z přidané hodnoty, ve znění pozdějších předpisů.
6. Nájemné bude na každé další roky valorizováno vždy k 1. 1. aktuálního kalendářního roku podle skutečně dosažené míry inflace vyjádřené přírůstkem průměrného indexu spotřebitelských cen za 12 posledních měsíců předchozího kalendářního roku zveřejněného Českým statistickým úřadem. Nájemné bude automaticky upravováno bez písemného oznámení nájemci.
7. Nájemce se zavazuje, že předloží Lesní správě Nižbor, jako organizační jednotce pronajímatele, vždy do 31. 1. běžného kalendářního roku, ke kontrole tabulky ploch dle způsobu využití předmětu nájmu k 1. 1. běžného kalendářního roku, a to formou aktualizované tabulky výpočtu výměr ploch předmětných pozemků dotčených hornickou činností na dané období odsouhlasené odpovědným zástupcem nájemce společně se zákresem ročního posunu těžebních hran a zákresem ploch dle způsobu využití.
8. Výměry ploch skutečného využití dle jednotlivých předmětných pozemků za příslušný kalendářní rok budou zakresleny oprávněnou osobou nájemce do mapy (včetně souřadnic) na základě grafické dokumentace vedené nájemcem dle vyhlášky Českého báňského úřadu č. 435/1992 Sb., o důlně měřičské dokumentaci při hornické činnosti a některých činnostech prováděných hornickým způsobem, ve znění pozdějších předpisů, která bude potvrzena odpovědnou osobou nájemce, a na jejím základě bude po písemném odsouhlasení Lesní správou Nižbor, jako organizační jednotkou pronajímatele, proveden celkový propočet nájemného za běžný kalendářní rok.
9. Odsouhlasená aktualizovaná tabulka vedoucím organizační jednotky pronajímatele s uvedením výměry skutečného způsobu využití předmětu nájmu se stane podkladem pro vystavení faktury organizační jednotkou pronajímatele, Lesní správou Nižbor, za nájemné v daném kalendářním roce. Zároveň bude aktualizovaná tabulka, potvrzená oběma smluvními stranami, přílohou vystavené faktury. Aktualizace skutečného způsobu využití předmětu nájmu, provedené na základě výše uvedeného, bude zároveň považována za stanovení skutečného způsobu využití předmětných pozemků k 1. 1. běžného kalendářního roku jako podklad fakturace nájemného za běžný kalendářní rok.
10. V případě, že nájemce ve stanoveném termínu, tj. do 31. 1. běžného kalendářního roku nedoloží „Tabulku a mapu pro daný rok“ dle způsobu využití předmětu nájmu k 1. 1. běžného kalendářního roku, bude pronajímatelem fakturováno nájemné za předmět nájmu v celé pronajaté výměře za cenu jako aktivní plochy dle čl.: IV. odst. 1 a) této Smlouvy.
11. V případě, že dojde po dobu platnosti této smlouvy o pachtu ke změnám způsobu využití, k dohodě smluvních stran o změně ceny pachtu, změně celkové výměry propachtovaných ploch

pozemkových parcel nebo jiné změně mající vliv na sjednané podmínky v této smlouvě o pachtu, budou tyto změny řešeny písemným dodatkem k této Smlouvě.

3. Tímto Dodatkem se ruší čl. IV. a nově zní:

Účel nájmu

1. Nájemce se zavazuje předmět nájmu uvedený v článku I. odst. 1. této Smlouvy užívat výlučně k podnikatelským účelům, a to k hornické činnosti podle ust. § 2 a zák. č. 61/1988 Sb., o hornické činnosti, výbušninách a o státní báňské správě, ve znění pozdějších předpisů, a to na základě Rozhodnutí Obvodního báňského úřadu Kladno, zn.: 304/II//05/511.4/FRI o povolení provádět v dobývacím prostoru Kozolupy – Čeřinka hornickou činnost podle plánu otvírky přípravy a dobývání ze dne 21. 3. 2005 a dále na základě Rozhodnutí Obvodního báňského úřadu v Kladně, zn.: 6101/95/469.4/Fč/St o povolení hornické činnosti za použití trhacích prací podle plánu likvidace v lomu Holý Vrch v dobývacím prostoru Trněný Újezd ze dne 2. 1. 1996 a Rozhodnutí Obvodního báňského úřadu v Kladně, zn.: 4610/96/469.4/Fč/Vch o povolení hornické činnosti dle plánu likvidace v lomu Holý vrch v dobývacím prostoru Trněný Újezd - změna rozhodnutí ze dne 20. 8. 1996 s nabytím právní moci dne 20. 8. 1996. Výše uvedená rozhodnutí tvoří nedílné přílohy č. 17, 18 a 19 k této Smlouvě.
 2. Předmětem podnikání nájemce je mimo jiné hornická činnost dle § 2 a činnost prováděná hornickým způsobem a dle § 3 zák. č. 61/1988 Sb., o hornické činnosti, výbušninách a o státní báňské správě, ve znění pozdějších předpisů, a to na základě Oprávnění Obvodního báňského úřadu pro území Hlavního města Prahy a kraje Středočeského, č. j.: SBS 04738/2018/OBÚ-02 k hornické činnosti a činnosti prováděné hornickým způsobem ze dne 23. 2. 2018, které tvoří nedílnou přílohu č. 20 k této Smlouvě.
4. Tímto Dodatkem se ruší čl. VI.
5. Tímto Dodatkem se ruší čl. VII. a nově zní:

Práva a povinnosti smluvních stran

1. Nájemce je povinen s předmětem nájmu řádně hospodařit dle dohodnutého a příslušnými úřady povoleného účelu, užívat jej v souladu s ustanoveními této Smlouvy a v záležitostech touto Smlouvou neupravených v souladu s obecně platnými právními předpisy a na své náklady řádně udržovat na něm se nacházející předměty a zařízení, pokud se jedná o běžné záležitosti spojené s jeho využíváním.
2. Nájemce se zavazuje neprovádět žádné úpravy na předmětu pachtu bez předchozího písemného souhlasu propachtovatele.
3. Nájemce je povinen umožnit pronajímateli vstup na předmět nájmu za účelem zjištění jeho stavu a kontroly jeho užívání nájemcem v souladu s touto Smlouvou.
4. Nájemce je povinen na předmětu nájmu umožnit pronajímateli výkon činností souvisejících s hospodařením v lese dle zák. č. 289/1995 Sb., lesní zákon, ve znění pozdějších předpisů, a platného lesního hospodářského plánu, nebude-li příslušným rozhodnutím orgánů státní správy rozhodnuto jinak. Nájemci se zakazuje jakékoli kácení trvalých porostů bez předchozího písemného souhlasu pronajímatele.
5. Nájemce není oprávněn umístit na předmětu nájmu jakékoli stavby bez předchozího písemného souhlasu pronajímatele.
6. Pronajímatel je oprávněn kontrolovat, jak nájemce plní povinnosti, které pro něj vyplývají z této Smlouvy.
7. Rozhodne-li příslušný orgán státní správy pravomocným rozhodnutím o uložení pokuty pronajímateli v souvislosti s porušením zákonných povinností, ke kterým došlo jednáním nebo opomenutím nájemce dle této Smlouvy, je nájemce povinen zaplatit pronajímateli částku ve výši uložené pokuty včetně případných dalších nákladů pronajímatele s tímto spojených, zejména

pak nákladů řízení, a to vše do 5 pracovních dnů od doručení písemné výzvy pronajímatele k úhradě.

8. Nájemce není oprávněn přenechat bez předchozího písemného souhlasu pronajímatele předmět nájmu nebo jeho část do užívání třetí osobě.
 9. Nájemce se zavazuje na vlastní náklady odstranit újmu, která na předmětu nájmu jeho činností nebo činností třetích osob vznikne, a to ve lhůtě 30 kalendářních dnů od doručení písemné výzvy pronajímatele k odstranění újmy.
 10. Nájemce se zavazuje neuskladňovat a nelikvidovat odpady vzniklé jeho činností nebo činností třetích osob na předmětu nájmu. Za odvoz odpadu z předmětu nájmu a jeho následnou likvidaci odpovídá výlučně nájemce. Likvidaci provede nájemce na vlastní náklady do 7 dnů od zjištění závadného stavu.
 11. Nájemce se zavazuje, že zabezpečí výkon hornické činnosti, činnosti prováděné hornickým způsobem a činností souvisejících tak, aby nedocházelo k újmě na okolních lesních porostech na pozemcích, které nejsou součástí předmětu nájmu a nebyly dotčeny zájmy ochrany přírody.
 12. Nájemce nese plnou odpovědnost za veškerou újmu, která jím prováděnou činností nebo porušením jeho povinností založené touto Smlouvou či právním předpisem vznikne pronajímateli či třetím osobám, a to i v případě, že by újma vznikla v důsledku činnosti nájemcem najatých právnických či fyzických osob v souvislosti s prováděnou činností.
 13. Smluvní strany ujednávají, že právo pachtu dle této Smlouvy se nezapíše do veřejného seznamu.
 14. Smluvní strany sjednávají pro případ porušení povinností uvedených v článku V. této Smlouvy smluvní pokutu ve výši 10 % aktuálního ročního pachtovného, nejméně však 5 000 Kč, za každý jednotlivý případ. Stanovením smluvní pokuty není dotčeno právo poškozené strany na náhradu škody a zaplacená smluvní pokuta se na náhradu škody nezapočítává. Smluvní pokuta je splatná do 15 dnů od doručení výzvy smluvní straně, která porušila své povinnosti.
6. Tímto Dodatkem se nově doplňuje čl. VIII. o odstavec 3. a 4., které zní:
3. Nájemce se zavazuje nevydávat stanoviska či vyjádření třetím osobám k dotčení či omezení ve využívání předmětu nájmu nebo jeho části.
 4. Součástí protokolu o převzetí části předmětu nájmu, tj. pozemku p. č. 438 v k. ú. Trněný Újezd bude kopie příslušného rozhodnutí s nabytím právní moci o změně rekultivace v rámci likvidace lomu Holý Vrch v dobývacím prostoru Trněný Újezd, kterým dochází k novým ekonomickým podmínkám ve využití části předmětu nájmu.
7. Tímto Dodatkem se mění čl. IX., který zní:

Sankční ujednání

Pro případ prodlení s úhradou nájemného se nájemce zavazuje zaplatit pronajímateli smluvní pokutu ve výši 0,05 % z dlužné částky za každý i započatý den prodlení. Právo pronajímatele na náhradu škody vzniklé z porušení smluvních povinností nájemce či právo tuto Smlouvu vypovědět ve smyslu čl. III. této Smlouvy tím není dotčeno.

8. Tímto dodatkem se mění čl. X. Smlouvy a nově zní:

Criminal compliance doložka

1. Smluvní strany níže svým podpisem stvrzují, že v průběhu vyjednávání o této smlouvě vždy jednaly a postupovaly čestně a transparentně a současně se zavazují, že takto budou jednat i při plnění této smlouvy a veškerých činnostech s ní souvisejících.
2. Smluvní strany se dále zavazují vždy jednat tak a přijmout taková opatření, aby nedošlo ke vzniku důvodného podezření na spáchání trestného činu či k samotnému jeho spáchání (včetně

formy účastenství), v důsledku tedy jednat tak, aby kterékoli ze smluvních stran nemohla být přičtena odpovědnost podle zákona č. 418/2011 Sb., o trestní odpovědnosti právnických osob a řízení proti nim, nebo nevznikla trestní odpovědnost fyzických osob (včetně zaměstnanců) podle trestního zákoníku, případně aby nebylo zahájeno trestní stíhání proti jakékoliv ze smluvních stran včetně jejich zaměstnanců podle platných právních předpisů.

3. Pronajímatel za tímto účelem vytvořil tzv. Criminal compliance program Lesů České republiky, s.p. (viz www.lesy.cz), (dále jen „CCP LČR“), a v jeho rámci přijal závazek dodržovat zejména Kodex CCP LČR, Protikorupční program LČR a Etický kodex zaměstnanců LČR, a to včetně všech příloh, čímž se propachtovatel vymezuje proti jakémukoli protiprávnímu a neetickému jednání a nastavují postupy k prevenci a odhalování takového jednání. Za účelem naplnění tohoto článku, tj. za účelem nastavení funkčních a efektivních prevenčních procesů při plnění této smlouvy nebo v souvislosti s ním, lze obsah těchto dokumentů poskytnout na žádost druhé smluvní straně, která je rovněž může přijmout za své, a to v plném jejich znění.

9. Tímto dodatkem se čl. X. Smlouvy mění na čl. XI. Smlouvy.

II.

Závěrečná ustanovení

1. Tento Dodatek je nedílnou součástí Smlouvy č. 13/96/8 ze dne 21. 3. 1996 ve znění pozdějších dodatků.
2. Tento Dodatek nabývá platnosti dnem jeho podpisu oběma smluvními stranami a účinnosti dnem **protokolárního převzetí** části předmětu nájmu, tj. pozemku p. č. 438 v k. ú. Trnový Újezd na základě příslušného rozhodnutí o změně rekultivace v rámci likvidace lomu Holý Vrch v dobývacím prostoru Trněný Újezd; v případě povinnosti uveřejnění je účinnost podmíněna zveřejněním v registru smluv. K protokolárnímu předání pozemků dojde nejpozději **do 31. 12. 2019**.
3. Všechna ostatní ujednání Smlouvy se nemění a zůstávají nadále v platnosti.
4. Pro platnost této Smlouvy je v souladu se Statutem LČR, zákonem o státním podniku, nutný souhlas Ministerstva zemědělství ČR, které rovněž vykonává jménem státu funkci zakladatele propachtovatele (dále jen „Zakladatel“) ve smyslu ustanovení § 17 odst. 2 zákona č. 77/1997 Sb., o státním podniku, ve znění pozdějších předpisů.
5. Zakladatel udělil předchozí souhlas s nakládáním s určeným majetkem ve smyslu ustanovení § 17 odst. 2 zákona č. 77/1997 Sb., o státním podniku, ve znění pozdějších předpisů, pod č. j.: 47675/2017-MZE-13221 ze dne 1. 9. 2017 v odstavci 6.5.3. Statutu LČR.
6. Smluvní strany prohlašují, že si tento Dodatek přečetly a na důkaz správnosti a souhlasu připojují prosty omylu své vlastnoruční podpisy.
7. Tento dodatek je vyhotoven ve čtyřech (4) stejnopisech, z nichž po podpisu dva (2) obdrží propachtovatel a dva (2) pachtýř.
8. Obě smluvní strany jsou oprávněny a v případech stanovených zákonem i povinny uveřejnit Smlouvu a její dodatky včetně metadat v rozsahu a způsobem dle zákona č. 340/2015 Sb., o zvláštních podmínkách účinnosti některých smluv, uveřejňování těchto smluv a o registru smluv (zákon o registru smluv), v účinném znění. Obě smluvní strany jsou s uveřejněním Smlouvy a jejích dodatků včetně metadat srozuměny.
9. Nedílnou součástí této Smlouvy jsou tyto přílohy:
 - Příloha č. 3: Smlouva o převodu dobývacích prostorů a chráněných ložiskových území mezi ČEZ a.s. a Lomy Mořina s.r.o. ze dne 23. 8. 1994
 - Příloha č. 4: Snímek katastrální mapy v měřítku 1 : 1 000 s grafickým znázorněním p. p. č. 1062/24 v k. ú. Kozolupy
 - Příloha č. 5: Snímek katastrální mapy v měřítku 1 : 1 000 s grafickým znázorněním části předmětu nájmu v k. ú. Kozolupy

- Příloha č. 6: Snímek katastrální mapy v měřítku 1 : 1 000 s grafickým znázorněním p. p. č. 438 v k. ú. Trněný Újezd
- Příloha č. 7: Rozhodnutí Ministerstva hutního průmyslu a rudných dolů, zn.: MHD – DP 95 o stanovení dobývacího prostoru „Kozolupy – Čeřinka“ ze dne 21. 10. 1963
- Příloha č. 8: Rozhodnutí Federálního ministerstva hutnictví a těžkého strojírenství, zn.: FMHTS/RBMZ – DP 95 o rozšíření dobývacího prostoru KOZOLUPY – ČEŘINKA ze dne 13. 5. 1985
- Příloha č. 9: Sdělení Obvodního báňského úřadu v Kladně, zn.: 3694/93 o opravě početní chyby ze dne 20. 7. 1993
- Příloha č. 10: Mapa s grafickým znázorněním hranice dobývacího prostoru Kozolupy - Čeřinka v měřítku 1 : 2 000
- Příloha č. 11: Rozhodnutí Ministerstva hutního průmyslu a rudných dolů, zn.: MHD – D.P. 87 o stanovení dobývacího prostoru „Trněný Újezd“ ze dne 11. 2. 1961
- Příloha č. 12: Rozhodnutí Federálního ministerstva hutnictví a těžkého strojírenství, zn.: 600/113/88 o změně hranic dobývacího prostoru Trněný Újezd ze dne 18. 2. 1988
- Příloha č. 13: Sdělení Obvodního báňského úřadu v Kladně, zn.: 3694/93 o opravě početní chyby – dobývací prostor Trněný Újezd ze dne 22. 7. 1999
- Příloha č. 14: Rozhodnutí Obvodního báňského úřadu v Kladně, zn.: 3320/99465/FRI/VCH o změně dobývacího prostoru Trněný Újezd ze dne 25. 6. 1999
- Příloha č. 15: Mapa povrchové situace na podkladu pozemkové mapy s grafickým znázorněním hranice dobývacího prostoru Trněný Újezd v měřítku 1 : 1 000
- Příloha č. 16: Soupis pronajatých pozemků k Nájemní smlouvě č. 13/96/8, dod. 5, rozlišení ploch a stanovení nájemného od 1. 1. 2019
- Příloha č. 17: Rozhodnutí Obvodního báňského úřadu Kladno, zn.: 304/III//05/511.4/FRI o povolení provádět v dobývacím prostoru Kozolupy – Čeřinka hornickou činnost podle plánu otvírky přípravy a dobývání ze dne 21. 3. 2005
- Příloha č. 18: Rozhodnutí Obvodního báňského úřadu v Kladně, zn.: 6101/95/469.4/Fč/St o povolení hornické činnosti za použití trhacích prací podle plánu likvidace v lomu Holý Vrch v dobývacím prostoru Trněný Újezd ze dne 2. 1. 1996
- Příloha č. 19: Rozhodnutí Obvodního báňského úřadu v Kladně, zn.: 4610/96/469.4/Fč/Vch o povolení hornické činnosti dle plánu likvidace v lomu Holý vrch v dobývacím prostoru Trněný Újezd – změna rozhodnutí ze dne 20. 8. 1996
- Příloha č. 20: Oprávnění Obvodního báňského úřadu pro území Hlavního města Prahy a kraje Středočeského, č. j.: SBS 04738/2018/OBÚ-02 k hornické činnosti a činnosti prováděné hornickým způsobem ze dne 23. 2. 2018

-12- 2018

blíky, s.p. [41]
19, Nový Hradec Králové
Králové
IČ: CZ42196451

V Mořině, dne 2.1.2019

Nájemce:

jednatel

Mgr. Pavel Šléška
jednatel

LOSNÝ MOŘÍNŮV spol. s r.o.
Mořina č.p. 73, 267 17 Mořina
DIČ: CZ61465500

S M L O U V A

.....

o převodu dobývacích prostorů a chráněných ložiskových území

Předávající strana : ČEZ a.s.Praha, Jungmannova 29 110 00 Praha 1

Přejímací strana: Lomy Mořina s.r.o., 267 17 Mořina

I.

Předávající strana má oprávnění k dobývání výhradních ložisek vápenců na následujících dobývacích prostorech a chráněných ložiskových územích :

- 1) Dobývací prostor Kozolupy-Čeřinka , stanoven rozhodnutím ministerstva hutního průmyslu a rudných dolů ze dne 21.10.1963 pod zn. MHD-DP 95 a rozšířen rozhodnutím FMHTS ze dne 13.5.1985 čj.FMHTS/RBMZ-DP 95. . Ověřen ČBÚ čj.2582/85. Registrován v knize dobývacích prostorů díl 6, folio 174. Dobývací prostor je tvořen nepravidelným patnáctiúhelníkem o celkové ploše 834454,5 m². Chráněné ložiskové území Kozolupy stanoveno rozhodnutím OBÚ V Kladně čj.3001/90/460.2 ze dne 4.3.1991.
- 2) Dobývací prostor Trněný Újezd, stanoven rozhodnutím ministerstva hutního průmyslu a rudných dolů čj.MHD-DP.87 ze dne 11.2.1961, rozhodnutím ministerstva hornictví čj.MH/RBMZ/DP č.87 ze dne 15.7.1967 rozšířen (1.změna) a rozhodnutím FMHTZ čj.600/113/88 ze dne 18.2.1988 opět rozšířen (2.změna) ověřen ČBÚ čj.1184/88. Registrován v knize dobývacích prostorů díl 6, folio 83. Dobývací prostor je tvořen nepravidelným třináctiúhelníkem o celkové ploše 331386,8 m². Chráněné ložiskové území Trněný Újezd stanoveno rozhodnutím OBÚ v Kladně čj.2916/90 ze dne 18.2.1991
- 3) Dobývací prostor Tetín -Hostím, stanoven rozhodnutím ministerstva hutního průmyslu a rudných dolů čj.MHD-DP.88 ze dne 11.2.1961. Registrováno v knize dobývacích prostorů díl 6, folio 106. Dobývací prostor je tvořen nepravidelným šestiúhelníkem o celkové ploše 262574,3 m². Chráněné ložiskové území Tetín evidováno rozhodnutím ministerstva životního prostředí čj.302/70231/92 ze dne 9.4.1992.

4) Dobývací prostor Mořina, stanoven rozhodnutím ministerstva hutního průmyslu a rudných dolů čj. MHD-DP.80 ze dne 20.2.1961. Registrován v knize dobývacích prostorů díl 6 ,folio 105. Dobývací prostor je tvořen nepravidelným dvanáctiúhelníkem o celkové ploše 1516462 m2. Chráněné ložiskové území Mořina evidováno rozhodnutím ministerstva životního prostředí čj. 961/70231/92 ze dne 27.4.1992

II.

Předávající strana předává straně přejímající předmětné dobývací prostory a chráněná ložisková území a strana přejímající je přebírá se všemi právy a závazky včetně práv a závazků souvisejících s báňskými díly, která jsou nebo byla využívána při těžbě vápenců. Převod je uskutečněn dle ustanovení § 27 zákona č.44/1988 Sb., o ochraně a využití nerostného bohatství, ve znění pozdějších předpisů.

Předchozí souhlas OBÚ Kladno byl udělen dne 3.8.1994 pod čj.2508/94/465 a čj.2508/I.-III/94/465.

III.

Vymezení práv a povinností přejímací strany je dáno skutečností, že tato strana bude pokračovat v hornické činnosti v předmětných dobývacích prostorech podle zákona ČNR č.61/1988 Sb., o hornické činnosti, výbušninách a o státní báňské správě, ve znění pozdějších předpisů a předpisů s touto činností souvisejících.

IV.

Převod se považuje za uskutečněný dnem podpisu této smlouvy.

V.

Po podpisu této smlouvy a předání dokumentace k předmětným dobývacím prostorům a chráněným ložiskovým územím oznámí přejímající strana uskutečnění převodu OBÚ v Kladně a předloží mu jeden výtisk této smlouvy.

23. VIII. 1994

V Mořině dne

předávající : Mgr. Jiří Hala, ředitel
sekce právní a prokurista

ČEZ a.s. Praha

J.

1141/2

Zadní hora

1180/1

1131/5

1180/3

1062/20

1136

1062/21

1:1 000

0 10 20 30 40 50 m

1062/24

1062/32

1132/2

1132/1

1062/27

1132/3

1060/3

1191/12

1191/15

1063/5

102/1

102/2

1191/13

1191/9

1191/14

968/1

1191/10

1191/8

971/1

1191/11

1191/16

1191/17

1:1 000



0 10 20 30 40 50 m

1063/1

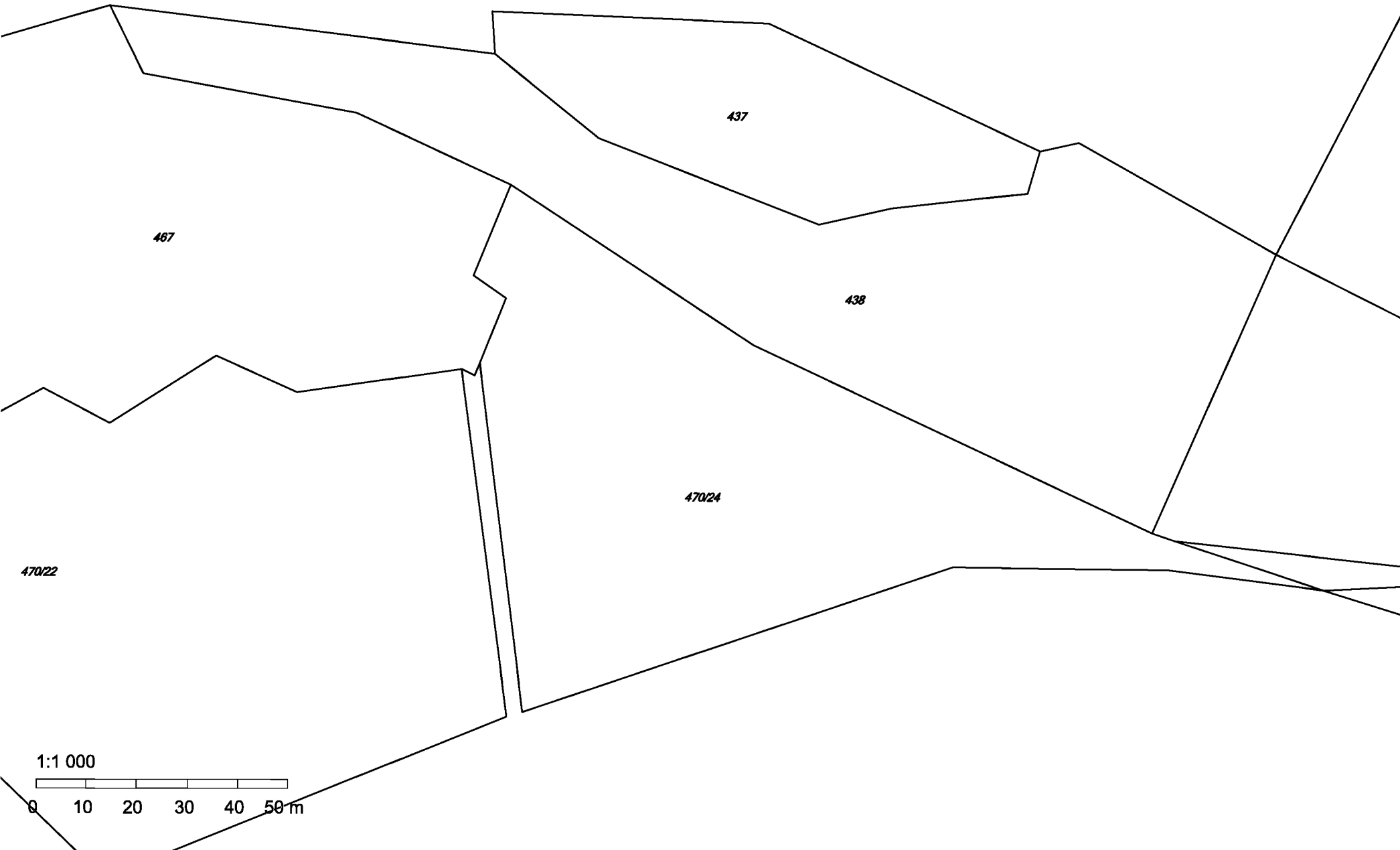

467

437

438

470/24

470/22

1:1 000

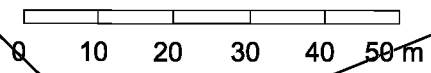

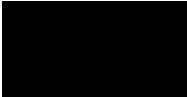

Rozhodnutí o stanovení
DOBÝVACÍHO PROSTORU

Značka: **MHD - DP 95**

Praha dne **21. října 1963**

ROZHODNUTÍ

Podle ustanovení § 21 odst. 2 zákona č. 41/1957 Sb. o využití nerostného bohatství (horního zákona) ve smyslu vyhlášky č. 260/57 Ú. l. stanovuji v dohodě s Ústředním báňským úřadem v Praze podniku

Železorudné doly a hrudkovny n.p. Ejpovice

pro závod (důl, lom)

Mořina

dobývací prostor:

„ K o z o l u p y - Č e ř i n k a ”

Tento dobývací prostor, který se stanovuje pro dobývání

ložiska vápence

rozkládá se v katastrálních územích (obec, okres, kraj, oblast)

Kozolupy, Bubovice, ONV Beroun, kraj Středočeský

má výměru **82,0529** ha.

Hranice dobývacího prostoru na povrchu jsou tvořeny stranami nepravidelného **sedmi** úhelníku s vrcholovými body označenými čísly — ~~písmeny~~ **1 až 7** určenými v platném souřadnicovém systému **(zobr. Křovákovo)**. Souřadnice vrcholových bodů jsou uvedeny v příloze, která je nedílnou součástí tohoto rozhodnutí.

Prostorové hranice dobývacího prostoru pod povrchem jsou určeny svislými rovinami vedenými povrchovými hranicemi.

Tvar a rozsah dobývacího prostoru je určen s ohledem na výsledky průzkumu a plánovanou kapacitu závodu (dolu, lomu).

Podle ustanovení § 7 odst. 2 vyhlášky č. 260/57 Ú. l. jsou v dobývacím prostoru tato omezení a zvláštní technické podmínky:

Část Karlštejské přírodní rezervace v jihozápadní části dobývacího prostoru nesmí být vůbec používána pro tvoření odvalů resp. jiné důlní práce.

Pokud se jedná o střety zájmů těžebního podniku s organizacemi, jimž přísluší správa povrchových objektů případně zájmů, musí být postupováno podle ustanovení § 35 a 34 zák. č. 41/57 Sb. (horního zákona).

Škody vzniklé dolováním na území dobývacího prostoru budou vypořádány podle zákona č. 41/57 Sb. a platných předpisů a nařízení.

Návrh dobývacího prostoru **Kozolupy-Čeřinka** byl podle ustanovení § 6 odst. 2 vyhlášky ÚBÚ č. 250/57 Ú. I. řádně projednán na komisionálním jednání konaném **dne 14. prosince 1960 v** **Karlštejně** v § 5. K jednání byly přizvány všechny orgány a organizace uvedené v § 2 odst. 3 a v odst. 4 citované vyhlášky. Jak vyplývá ze zápisu o provedeném jednání, nebylo ze strany příslušných orgánů a organizací žádných zásadních námitek proti schválení navrženého dobývacího prostoru.

Originál návrhu a dokladů k němu je uložen u ÚBÚ v knize dobývacích prostorů a v opise u ústředního hospodářského orgánu.

Toto rozhodnutí se vydává podle ustanovení § 21 odst. 2 zákona č. 41/57 Sb. (horního zákona) v 7 exemplářích a je konečné.

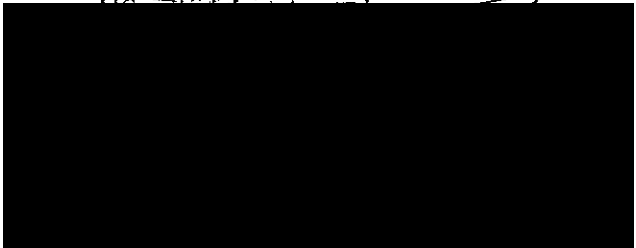

Ověření ÚBÚ:

č. 17410/s. 1963

Souhlasí se.

Praha, 1.11.1963

Náměstek:



Rozhodnutí obdrželi:

1. ÚBÚ Praha
2. OBÚ Praha
3. Středočeský kraj, odbor výstavby
4. ONV Beroun, odbor výstavby
5. ŽDH Ejpovice np.
6. ŽDH Ejpovice n.p., závod Mořina



Povinnosti těžebního podniku

1. Těžební podnik je povinen dobývat ve svém dobývacím prostoru nerosty, pro jejichž dobývání mu byl dobývací prostor stanoven.
 2. Bude-li při dobývání v dobývacím prostoru objeveno ložisko jiného vyhrazeného nerostu než pro který byl stanoven dobývací prostor, je těžební podnik povinen neprodleně to oznámit ústřednímu orgánu geologickému.
 3. Bude-li po provedeném průzkumu zjištěno, že objevené ložisko lze dobývat a že dobývání nerostů z tohoto ložiska jiným těžebním podnikem by bylo neekonomické, je těžební podnik povinen dobývat nerosty i z tohoto ložiska.
 4. Ložisko musí být dobýváno hospodářsky odůvodněným způsobem tak, aby byly nerosty z ložiska racionálně vydobyty a řádně využity při další úpravě prováděné v těžebním podniku. Přitom dobývání nesmí znemožnit nebo ztížit dobývání sousedních ložisek.
 5. Při dobývání musí těžební podnik učinit všechna hospodářsky odůvodněná opatření, aby bylo zabráněno zbytečným škodám na pozemcích a usnadněny půdní úpravy za účelem jejich rekultivace.
 6. Dobývání ložiska nesmí být zastaveno, aniž by bylo zajištěno, že pozdější jeho dobývání bude technicky možné a hospodářsky účelné, leč by zastavení dobývání vyžadovalo důležitý zájem, především bezpečnost života nebo zdraví lidí.
- Těžební podnik provádí své důlní práce v souladu se stávajícími předpisy o bezpečnosti práce, vypracování a schvalování plánů otvírky, přípravy a dobývání, jakož i plánů zajištění a likvidace hlavních důlních děl a lomu a instrukcemi o důlněměřické službě a kontrole a geologické službě.

2582.35

Federální ministerstvo hutnictví
a těžkého strojírenství

V Praze dne 13. 5. 1985

Značka: FMHTS/RBMZ - DP 95

R O Z H O D N U T Í

o rozšíření dobývacího prostoru KOZOLUPY - ČEŘINKA, který byl stanoven rozhodnutím ministerstva hutního průmyslu a rudných dolů ze dne 21. 10. 1963 n.p. Železorudné doly a hrudkovny Ejpovice pro dobývání ložiska vápence a rozhodnutím federálního ministerstva hutnictví a těžkého strojírenství ze dne 6. 1. 1984, byl tento dobývací prostor přidělen n.p. Rudné doly Příbram, což je zaevidováno na Českém báňském úřadě pod č.j. 386/84.

Podle ustanovení § 18 a § 21 zákona č. 41/1957 Sb. o využití nerostného bohatství /horní zákon/ ve smyslu §§ 1 až 9 vyhlášky č. 260/1957 U.l. stanovím v dohodě s Českým báňským úřadem n.p. Rudné doly Příbram pro jeho závod Mořina rozšířený dobývací prostor Kozolupy - Čeřinka následovně:

- 1/ Současný plošný rozsah dobývacího prostoru se rozšiřuje o 13 921,5 m² celkem na 834 451 m².
- 2/ Hranice rozšířeného dobývacího prostoru se vymezují svislými rovinami, proloženými stranami pravidelného 15-ti úhelníka, jehož vrcholy jsou určeny v souřadnicovém systému JTSK - Křovákův systém. Souřadnice vrcholových bodů jsou uvedeny v příloze, která je nedílnou součástí tohoto rozhodnutí.
- 3/ Vrcholové body je povinen n.p. RD Příbram na povrchu označit tvčemi a tabulkami a zajistit jejich pravidelnou údržbu.

4/ Ostatní ustanovení výše uvedených rozhodnutí zůstávají v platnosti.

Z D Ů V O D N Ě N Í R O Z H O D N U T Í

Návrh na rozšíření dobývacího prostoru předložil n.p. RD Příbram a doporučilo jej ke schválení GR RBMZ Bratislava dopisem ze dne 1. 4. 1985 č.j. 402/210/Ing. Kch/Us, který byl podle ustanovení § 6, odst. 2 vyhlášky ÚBÚ č. 260/1957 U.l. řádně projednán dne 7. 5. 1985 na závodě RD Mořina.

K jednání byly přizvány všechny orgány a organizace, uvedené v § 2 a v § 5 odst. 4 citované vyhlášky. Jak vyplývá ze zápisu o provedeném jednání a k návrhu přiloženého spisového materiálu není ze strany příslušných orgánů a organizací žádných zásadních námitek proti schválení navrženého rozšíření dobývacího prostoru Kozolupy - Čeřinka a nejsou proto žádné překážky pro vydání tohoto rozhodnutí. Všechny oprávněné připomínky z předběžného projednávání předložený návrh zohledňuje a požadavek MNV Bubovice, ONV Beroun a Správy chráněné krajinné oblasti Český Kras v Karlštejně na viditelné označení vrcholových bodů dobývacího prostoru na povrchu je zahrnout do tohoto rozhodnutí.

Tvar a rozsah rozšíření dobývacího prostoru v severní části zohledňuje stávající lomovou stěnu a v jižní části pokrývá pokračování ložiska, jehož zásoby jsou vytěžitelné ze strany stávajícího lomu a po jejich vytěžení se vytvoří prostor pro odkládání odvalů.

Originál návrhu a dokladů k němu je uložen na Českém báňském úřadě v Praze a v opise na federálním ministerstvu hutnictví a těžkého strojírenství /odbor 304/.

Ověřené kopie mapy dobývacího prostoru, tvořící součást návrhu se kromě toho s tímto rozhodnutím zasílají:

Středočeskému KNV v Praze
Okresnímu národnímu výboru v Příbrami
Obvodnímu báňskému úřadu v Kladně
Českému geologickému úřadu v Praze
Rudným dolům Příbram

Toto rozhodnutí se vydává podle ustanovení § 21 odst. 3 zákona č. 41/1957 Sb. v 9 exemplářích.

Rozklad proti tomuto rozhodnutí je možno ve smyslu ustanovení § 61 zákona č. 71/1968 Sb. o správním řízení /správní řád/ ze dne 29. 6. 1967 podat na federální ministerstvo hutnictví a těžkého strojírenství do 15 ti dnů po obdržení.

Rozhodnutí obdrží:

- 1/ Český báňský úřad Praha
- 2/ Obvodní báňský úřad Kladno
- 3/ Český geologický úřad Praha
- 4/ Středočeský KNV, odbor výstavby a územního plánování Praha
- 5/ ONV, odbor výstavby a územního plánování Beroun
- 6/ GR RBMZ Bratislava
- 7/ Rudné doly, n.p. Příbram
- 8/ Rudné doly, závod Mořina
- 9/ FMHTS, odbor 604

Příloha 1 + mapy

Ověření státní báňské správy

2582/95



seznam souřadnic vrcholů
rozšířeného dobývacího prostoru
K O Z C L U P Y - ČEŘINKA
(S - JTSK)

Vrchol	Y	X
1	760 626,000	1 053 750,000
2	760 706,000	1 053 485,000
3	761 802,000	1 053 747,000
8	762 112,374	1 053 860,625
9	762 125,000	1 053 856,000
10	762 230,000	1 053 887,000
11	762 380,000	1 053 958,802
4	763 135,000	1 054 235,000
5	763 000,000	1 054 500,000
12	762 877,260	1 054 454,220
13	762 859,790	1 054 501,070
14	762 648,980	1 054 422,440
15	762 666,450	1 054 375,590
6	761 622,000	1 053 986,000
7	761 525,000	1 054 172,000

RUDÉ DOLY, n. p. PŘÍBRAM
LMOŘINA, okr. Beroun



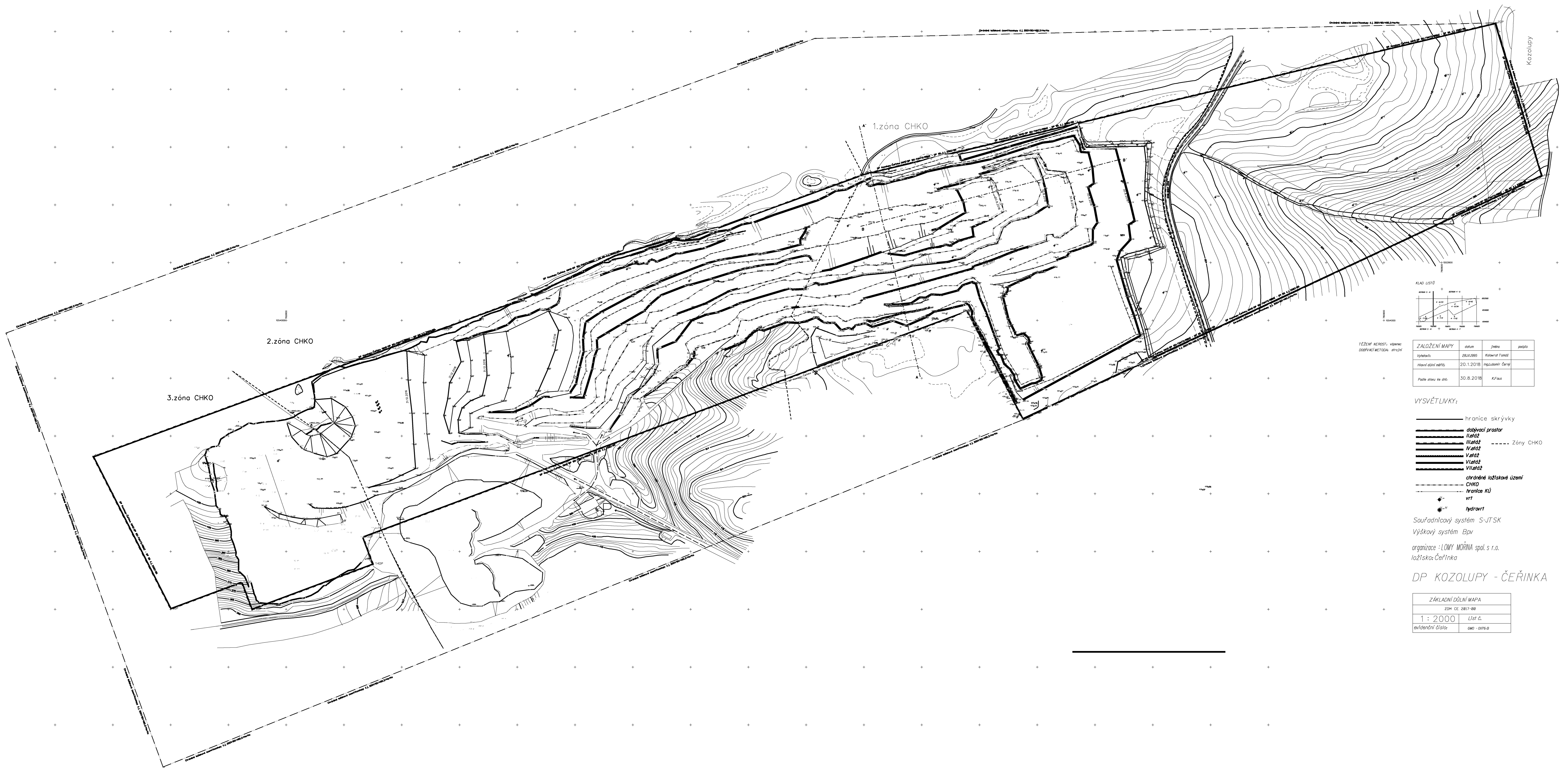

Kozolupy

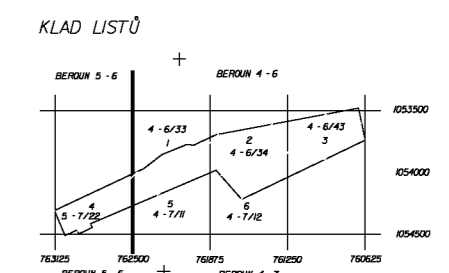

ČÍSLO KRESBY: včetně
ODKRYVČIČETISKA: 01/01/18

ZALOŽENÍ MAPY	datum	žrezo	ovoso
Vypracováno	28.12.2015	Kabourek Tereš	
Hlavní autor návrhu	20.1.2016	Ing. Ludmila Čermáková	
Podle stavu ke dni:	30.8.2016	A. Fiala	

VYSVĚTLIVKY:

- hranice skřívky
- dobývací prostor
- II. zóna
- III. zóna
- V. zóna
- VI. zóna
- VII. zóna
- chráněné ložiskové území
CHKO
- hranice KÚ
- vtl
- hydrovrt

Souřadnicový systém S-JTSK
Výškový systém Bpv
organizace: LOMY MORAVA spol. s r.o.
ložiska: Čeřínska

DP KOZOLUPY - ČEŘÍNSKA

ZÁKLADNÍ DŮLNÍ MAPA	
ZDM č. 2817-00	
1: 2000	list č.
revizní číslo	000 - 0010-0

Rozhodnutí o stanovení

DOBÝVACÍHO PROSTORU

Vzhledem k tomu, že...
 podle ustanovení...
 rozhodl...
 stanovit...
 dobový prostor...
 v rozsahu...
 a s podmínkami...
 uvedenými v...
 příloze...
 tohoto rozhodnutí...
 a s tím, že...
 rozhodnutí...
 vstoupí v platnost...
 dnem...
 vyhotovením...
 tohoto rozhodnutí...
 a s tím, že...
 rozhodnutí...
 vstoupí v platnost...
 dnem...
 vyhotovením...
 tohoto rozhodnutí...

Značka: MHD - D.P. 87

Praha dne 11. února 1961

ROZHODNUTÍ

Podle ustanovení § 21 odst. 2 zákona č. 41/1957 S b. o využití nerostného bohatství (horního zákona) ve smyslu vyhlášky č. 260/57 Ú. I. stanovuji v dohodě s Ústředním báňským úřadem v Praze podniku

Železorudné doly a hrudkovny n.p., Ejpovice

pro závod (důl, lom) Mořina

dobývací prostor: "Trněný Újezd - Holý vrch"

Tento dobývací prostor, který se stanovuje pro dobývání

ložiska vápence

rozkládá se v katastrálních územích (obec, okres, kraj, oblast)

Trněný Újezd, ONV Beroun

Kraj Středočeský

má výměru 18,6240 ha.

Hranice dobývacího prostoru na povrchu jsou tvořeny stranami nepravidelného devíti úhelníku s vrcholovými body označenými čísly — ~~písmeny~~ 1 až 9 určenými v platném souřadnicovém systému (zobr. Křovákovo). Souřadnice vrcholových bodů jsou uvedeny v příloze, která je nedílnou součástí tohoto rozhodnutí.

Prostorové hranice dobývacího prostoru pod povrchem jsou určeny svislými rovinami vedenými povrchovými hranicemi.

Tvar a rozsah dobývacího prostoru je určen s ohledem na výsledky průzkumu a plánovanou kapacitu závodu (dolu, lomu).

Podle ustanovení § 7 odst. 2 vyhlášky č. 260/57 Ú. I. jsou v dobývacím prostoru tato omezení a zvláštní technické podmínky:

nejsou

Pokud se jedná o střety zájmů těžebního podniku s organizacemi, jimž přísluší správa povrchových objektů případně zájmů, musí být postupováno podle ustanovení § 33 a 34 zák. č. 41/57 Sb. (horního zákona).

Škody vzniklé dolováním na území dobývacího prostoru budou vypořádány podle zákona č. 41/57 Sb. a platných předpisů a nařízení.

Návrh dobývacího prostoru Trněný Újezd-Holý vrch byl podle ustanovení § 6 odst. 2 vyhlášky ÚBÚ č. 260/57 Ú. I. řádně projednán na komisionálním jednání konaném 14. prosince 1960 v Karlštejně. K jednání byly přizvány všechny orgány a organizace uvedené v § 2 odst. 3 a v odst. 4 citované vyhlášky. Jak vyplývá ze zápisu o provedeném jednání, nebylo ze strany příslušných orgánů a organizací žádných zásadních námitek proti schválení navrženého dobývacího prostoru.

Originál návrhu a dokladů k němu je uložen u ÚBÚ v knize dobývacích prostorů a v opise u ústředního hospodářského orgánu.

Toto rozhodnutí se vydává podle ustanovení § 21 odst. 2 zákona č. 41/57 Sb. (horního zákona) v 7 exemplářích a je konečné.



Ověření ÚBÚ:
č. 06 DP/1961.

Souhlasí se.

Praha, 20.3.1961.



Rozhodnutí obdrží:

1. ÚBÚ Praha
2. OBÚ Praha
3. Středočeský kraj, odbor výstavby
4. ONV Beroun, odbor výstavby
5. ŽDH Ejpovice n.p.
6. ŽDH Ejpovice n.p. závod Mořina

Federální ministerstvo hutnictví
a těžkého strojírenství

V Praze dne 18. února 1988
Č.j. 600/113/88

R O Z H O D N U T Í

o změně hranic dobývacího prostoru Trněný Újezd

Podle ustanovení § 21, odstavec 3 zákona č. 41/1957 Sb., o využití nerostného bohatství (horní zákon) a ve smyslu § 2, odst. 2 a § 9 vyhlášky č. 260/1957 Ú.l a v dohodě s Českým báňským úřadem v Praze zvětšuje se dobývací prostor Trněný Újezd (2. změna), který byl stanoven rozhodnutím ministerstva hornictví ze dne 15. 8. 1967, č.j. MH/RBMZ/DP č. 87 pro těžební podnik Železorudné doly a hrudkovny n.p. Ejpovice pro dobývání ložiska vápenců. Rozhodnutím federálního ministerstva hutnictví a těžkého strojírenství značka FMHTS - DP 87 ze dne 6. 1. 1986 byl tento dobývací prostor dán do správy národního podniku Rudné doly Příbram; na Českém báňském úřadě je tento dobývací prostor zaevidován v knize Dobývacích prostorů díl 6, fólio 83.

- 1/ Stávající dobývací prostor závodu Rudné doly Mořina, který je v katastrálním území Trněný Újezd, obec Mořina, okres Beroun ve Středočeském kraji a je ohraničený na povrchu stranami nepravidelného dvanáctiúhelníku s vrcholovými body, označenými čísly 2 až 13, určenými v čsl. jednotné trigonometrické síti (zobrazení Křovákovo) o ploše 316 105 m² se zvětšuje o 15 208,82 m² za účelem těžby prozkoumaných volných zásob vápenců.

2/ Změněný dobývací prostor Trněný Újezd o celkové ploše 331 313,82 m² je tvořen na povrchu stranami nepravidelného třináctiúhelníku s vrcholovými body označenými čísly 2, 14, 15 a 4 až 13; je v katastrálním území Trněný Újezd, obec Mořina, okres Beroun ve Středočeském kraji.

3/ Souřadnice vrcholových bodů zvětšeného dobývacího prostoru Trněný Újezd jsou:

Bod č.	X	Y
2	1 054 300,0	758 393,6
14	1 054 400,8	758 202,1
15	1 054 404,5	757 848,7
4	1 054 454,5	757 850,0
5	1 054 600,8	757 853,0
6	1 054 637,3	758 120,2
7	1 054 634,5	758 436,0
8	1 054 529,9	758 654,8
9	1 054 387,9	758 654,8
10	1 054 123,2	758 834,5
11	1 054 050,4	758 847,4
12	1 054 945,5	758 821,9
13	1 053 893,3	758 600,0

4/ Prostorové hranice dobývacího prostoru pod povrchem jsou určeny svislými rovinami, vedenými povrchovými hranicemi.

Zdůvodnění a poučení

Tvar a rozsah rozšířeného dobývacího prostoru je určen s ohledem na rozložení ověřených geologických zásob ložiska vápenců.

Návrh na změnu hranic dobývacího prostoru byl podle ustanovení § 6, odst. 2, vyhlášky č. 260/1957 Ú.1. řádně projednán na místním šetření dne 11. 2. 1968 na správě závodu Rudné doly Mořina.

K jednání byly přizvány všechny orgány a organizace, uvedené v § 6, odst. 2 citované vyhlášky. Jak vyplývá ze zápisu o provedení místním šetření dne 11. 2. 1968 a z dalšího spisového materiálu, nejsou ze strany příslušných orgánů a organizací žádné námítky proti navrženému rozšíření dobývacího prostoru.

Originál "Návrhu na rozšíření dobývacího prostoru Trněný Újezd" a doklad k návrhu, je uložen na Českém báňském úřadě v Praze v kopii na federálním ministerstvu hutnictví a těžebního strojírenství.

Polohopisová mapa dobývacího prostoru se zasílá Středočeskému krajskému ústřednímu výboru v Praze, Okresnímu národnímu výboru v Berouně, Ústřednímu báňskému úřadu v Kladně, Českému geologickému úřadu a navrhovatel.

Toto rozhodnutí je vyhlášené podle ustanovení § 61, odst. 3 zákona č. 41/1967 Sb. v 3 vyhotoveních a nabývá rozhodnutí ministerstva hutnictví značka MH/RDMZ/DP č. 87 ze dne 15. 3. 1967.

Rozklad proti tomuto rozhodnutí ve smyslu § 61, zákona č. 71/1967 Sb., o správním řízení (správní řád) je možno podat do 15 dnů po doručení vydavateli tohoto rozhodnutí.

Ověření státní báňské správy:

Im

41841 88

Rozdělovník

- 1/ Český báňský úřad, Praha
- 2/ Český geologický úřad, Praha
- 3/ Středočeský KIV, Praha
- 4/ Obvodní báňský úřad, Kladno
- 5/ Okresní národní výbor, Beroun
- 6/ GR RBMZ Bratislava
- 7/ Rudné doly, n.p. Příbram
- 8/ Rudné doly, závod Mořina
- 9/ FMETS, odbor 604

OBODNÍ BÁŇSKÝ ÚŘAD KLADNĚ
Ctiborova 1487, PSČ 272 80

ČEZ a.s. - Lomy Mořina

PSČ: 267 17 Mořina

Vaše značka: Naše značka: 3004/93 Vyřizuje: Dr. Ing. J. V. Kladně, dne: 11. 7. 88

**Věc: Dobývací prostor Trněný Újezd -
- sdělení o opravě početní chyby.**

Obvodní báňský úřad v Kladně při převodu agendy dobývacích prostorů na způsob zpracování pomocí výpočetní techniky zjistil, že v rozhodnutí, kterým je stanovena výše uvedená dobývací prostor, je chyba ve výpočtu plochy.

Proto Obvodní báňský úřad v Kladně, jako příslušný orgán státní báňské správy, opravil ve smyslu ustanovení § 47 odst. 6 zák. č. 71/1967 Sb., o správním řízení, podle kterého v rozhodnutí 600/113/88 stanovil dobývací prostor **FMHTS**

stanovil dobývací prostor

Trněný Újezd

(díl katastr. území 6, list. č. 83, k. ú. 3504/186)

takto:

Správná velikost plochy dobývacího prostoru činí:

0 km 33 ha 13 a 86,8 m².

**Obvodní báňský úřad
Ctiborova 1487
PO BOX č. 3
272 80 KLADNO**

O této skutečnosti Was. vy. oznamován

U Zdaň Bôh

Na vložení: Obvodní báňský úřad
Ctiborova 1487, Kladno

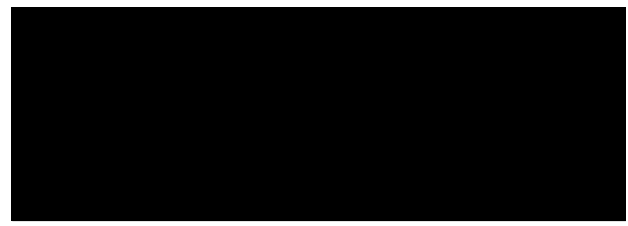



OBVODNÍ BÁŇSKÝ ÚŘAD V KLADNĚ

CTIBOROVA 1487, P.O. BOX 3, 272 80 KLADNO 1

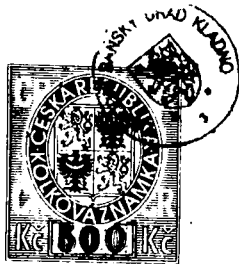

Adresát
podle rozdělovníku

Váš dopis značky/ze dne

Naše značka
3320/99/465/FRI/VCH

Vyřizuje/linka
Ing. Frič

V Kladně
25.6.1999

Věc :

Změna dobývacího prostoru Trněný Újezd

Rozhodnutí

Obvodního báňského úřadu v Kladně č.j. 3320/99 ze dne 25.6.1999

o změně dobývacího prostoru Trněný Újezd.

Obvodní báňský úřad v Kladně, k návrhu organizace Lomy Mořina, spol. s r.o., se sídlem v Mořině, 267 17 Mořina, (dále jen „organizace“), podaného zdejšímu úřadu dne 22.12.1997 a na základě výsledku provedeného řízení a ústního jednání konaného dne 25.5.1999, v kanceláři „organizace“,

m ě n í (z m e n š u j e) ,

podle ust. § 27 odst. 1 zák. č. 44/1988 Sb., o ochraně a využití nerostného bohatství (horní zákon), ve znění pozdějších předpisů, v dohodě s Územním odborem pro střeďočeskou oblast Ministerstva životního prostředí ČR se sídlem v Praze 5, s orgánem Územního plánu a stavebním úřadem v Mořině a s MěÚ v Berouně, odborem výstavby, **organizaci Lomy Mořina, spol. s r.o.**, se sídlem v Mořině, 267 17 Mořina IČO: 61465569, **dobývací prostor**

Trněný Újezd,

o plošném rozsahu 0,3313868 km², stanovený rozhodnutím Federálního ministerstva hutnictví a těžkého strojírenství pod č.j. 600/113/88 ze dne 18.2.1988, vedený v evidenci dobývacích prostorů OBÚ v Kladně pod č. 6/0083 takto:

- plocha stávajícího dobývacího prostoru se zmenšuje o 0,0982961 km² na novou plochu 0,2330907 km²,
- Hranice zmenšeného dobývacího prostoru tvoří nepravidelný 6-ti úhelník s vrcholy určenými souřadnicemi v platném souřadnicovém systému JTSK.

Seznam souřadnic vrcholů:

Vrchol	Souřadnice X	Souřadnice Y
2	1 054 300,0	758 393,6
14	1 054 400,8	758 202,1
15	1 054 404,5	757 848,7
4	1 054 454,5	757 850,0
5	1 054 600,8	757 853,0
6	1 054 637,3	758 120,2
7	1 054 634,5	758 436,0
8	1 054 529,9	758 654,8
9	1 054 387,9	758 654,8
16	1 054 313,3	758 705,4
17	1 054 145,5	758 472,0

Dobývací prostor pod povrchem je omezen svislými rovinami, vedenými povrchovými hranicemi.

Dobývací prostor se nachází v následujících katastrálních územích:

Kat.území	Identif. č. k. ú.	Okres (kód)	Rozloha (km ²)
Trněný Újezd	768 324	Beroun (3202)	0,2330907 km ²

Dobývací prostor byl stanoven rozhodnutím MHD DP č. 87 ze dne 11.2.1961, rozšířen rozhodnutím Ministerstva hornictví pod č.j. MH/RBMZ/DP č. 87 ze dne 15.8.1967 a dále rozšířen rozhodnutím Federálního ministerstva hutnictví a těžkého strojírenství pod č.j. 600/113/88 ze dne 18.2.1988. Stanoven byl pro dobývání výhradního ložiska vápenců Čížovec č.lož. 158900 a Holý Vrch č.lož. 159000.

V dobývacím prostoru nebylo zjištěno další výhradní ložisko nevyhrazeného nerostu.

Zůstatkové bilanční zásoby v celkové výši 5 466 tis. tun, které byly rozhodnutím MPO ČR pod č.j. 28321/98/3130 ze dne 17.9.1998 převedeny do zásob nebilančních, zůstávají nadále chráněny v chráněném ložiskovém území Trněný Újezd, stanoveném rozhodnutím OBÚ v Kladně pod č.j. 2916/90/Ha/St ze dne 18.2.1991.

Změna dobývacího prostoru bude zaznamenána v evidenci dobývacích prostorů OBÚ v Kladně pod č.j. 3320/99/465/FRI, po nabytí právní moci tohoto rozhodnutí.

S vydáním tohoto rozhodnutí je podle ust. § 1 zák. ČNR č. 368/1992 Sb. o správních poplatcích ve znění zák.č. 85/1994 Sb., spojena povinnost uhradit správní poplatek ve výši 500,- Kč. (položka č. 22 Sazebníku), za provedené řízení o změně rozhodnutí o stanovení dobývacího prostoru. Uvedený poplatek organizace uhradila při ústním jednání dne 25.5.1999.

O d ů v o d n ě n í :

Organizace Lomy Mořina, spol. s r.o., se sídlem v Mořině, okr. Beroun podala dne 22.12.1997 k Obvodnímu báňskému úřadu v Kladně návrh na změnu – zmenšení dobývacího prostoru Trněný Újezd.

K návrhu na změnu – zmenšení dobývacího prostoru Trněný Újezd bylo doloženo:

- rozhodnutí o stanovení CHLÚ Trněný Újezd, vydané OBÚ v Kladně dne 18.2.1991,
- rozhodnutí o stanovení dobývacího prostoru Trněný Újezd vydané MHD pod č.j. DP č. 87 ze dne 11.2.1961,
- rozhodnutí o změně hranic dobývacího prostoru vydané Ministerstvem hornictví pod zn. MH/RDMZ/DP č. 87 ze dne 15.7.1967,
- rozhodnutí o změně – zvětšení dobývacího prostoru Trněný Újezd vydané Federálním ministerstvem hutnictví a těžkého strojírenství pod č.j. 600/113/88 ze dne 18.2.1988,
- rozhodnutí o povolení hornické činnosti podle plánu likvidace v dobývacím prostoru Trněný Újezd vydané OBÚ v Kladně ze dne 2.1.1996 pod č.j. 6101/95/469.4/Fč/St,
- posouzení přehodnocení zásob ložiska Trněný Újezd – Čížovec vypracované RNDr. Oldřichem Hašlarem ze dne 25.11.1996,
- zápis MŽP ČR č.j. 650.2018/97 ze dne 29.9.1997 ze zasedání 928. komise pro projekty a závěrečné zprávy, konaného dne 24.9.1997,
- protokol Lomy Mořina, s.r.o. o reibilanci zásob na ložisku Trněný Újezd – Čížovec ze dne 29.9.1997,
- roční výkaz Geo – V3 pro ložisko vápenců v dobývacím prostoru Trněný Újezd za rok 1997,
- výpisy pozemků z KN v předmětném území návrhu na zmenšení dobývacího prostoru Trněný Újezd,
- snímek pozemkové mapy dobývacího prostoru Trněný Újezd,
- seznam účastníků řízení a dotčených orgánů státní správy,
- generel rekultivace dobývacího prostoru Trněný Újezd vypracovaný organizací IPROK – Ing. Jiří Kavalec z června 1996.

Obvodní báňský úřad v Kladně oznámil zahájení řízení dotčeným orgánům státní správy a všem známým účastníkům řízení a vyzval je, aby nejpozději při ústním jednání, konaném dne 17.2.1998 v organizaci Lomy Mořina, spol. s r.o. v Mořině, uplatnili své připomínky a návrhy s upozorněním, že k později podaným připomínkám, nemusí být, podle ust. § 28 odst. 3 zákona č. 44/1988 Sb., o ochraně a využití nerostného bohatství, ve znění pozdějších předpisů, přihlédnuto.

Na základě výsledku ústního jednání a místního šetření bylo řízení přerušeno rozhodnutím OBÚ v Kladně ze dne 25.2.1998, z důvodů, že:

- nebylo doloženo vypořádání zbytkových zásob ložiska Čížovec ve smyslu nesouhlasného vyjádření MPO ČR ze dne 16.2.1998 a stanoviska MPO ČR ze dne 23.2.1998,
- nebyla dokončena likvidace hlavních důlních děl v předmětném území dobývacího prostoru.

Organizace byla současně tímto rozhodnutím vyzvána doplnit návrh na změnu dobývacího prostoru tak, aby obsahoval veškeré náležitosti, které ust. § 4) odst. 1) písm. b) vyhlášky ČBÚ č. 172/1992 Sb., o dobývacích prostorech stanoví.

Rozhodnutím OBÚ v Kladně č.j. 3867/99 ze dne 12.8.1998 a rozhodnutím OBÚ v Kladně č.j. 7713/98 ze dne 25.1.1999 bylo řízení dále přerušeno do 31.12.1998 respektive do 30.6.1999, z důvodů složitosti jednání ve věci vyřešení zbytkových zásob v dobývacím prostoru, vedených na MŽP ČR a MPO ČR a z důvodů nevyřešených střetů zájmů s obcí Mořina.

V podáních organizace Lomy Mořina, spol. s r.o. ze dne 22.12.1998, 23.9.1998 a 26.4.1999 byly předloženy následující doklady:

- znalecký posudek RNDr. Bohumila Svobody Csc. č. 30/98 ze dne 23.11.1998 o posouzení stability těžebních a závěrných stěn na lokalitě Kozolupy – Čeřinka,
- zápis z jednání a místní prohlídky v lomu Čížovec v DP Trněný Újezd ze dne 8.12.1998,
- vyjádření obce Mořina ve věci „Lom Čížovec – převzetí“, č.j. 198/98 ze dne 14.12.1998,
- rozhodnutí o odpisu zásob na ložisku Trněný Újezd vydané MPO ČR č.j. 28321/98/3130 ze dne 17.9.1998, kterým se převádí veškeré bilanční zásoby, tj. 4 535 tis. tun prozkoumaných volných a 931 tis. tun prozkoumaných vázaných, do zásob nebilančních.

Obvodní báňský úřad v Kladně, po doplněných podáních organizace, oznámil zahájení řízení dotčeným orgánům státní správy a všem známým účastníkům řízení a vyzval je, aby nejpozději při ústním jednání, konaném dne 25.5.1999 v organizaci Lomy Mořina, spol. s r.o. v Mořině, uplatnili své připomínky a návrhy s upozorněním, že k později podaným připomínkám nemusí být, podle ust. § 28 odst. 3 zákona č. 44/1988 Sb., o ochraně a využití nerostného bohatství, ve znění pozdějších předpisů, přihlédnuto.

Před ústním jednáním byl zabezpečen souhlas OkÚ v Berouně, ref. ŽP.

Při ústním jednání byla zabezpečena souhlasná stanoviska následujících účastníků řízení a dotčených orgánů státní správy:

- Územního odboru pro středočeskou oblast MŽP ČR,
- Obecního úřadu Mořina, jako orgánu územního plánu a místně příslušného stavebního úřadu,
- obce Mořina, jako účastníka řízení,
- obce Mořina, jako vlastníka dotčených pozemků v dobývacím prostoru,
- vlastníků pozemků v dobývacím prostoru p. Ing. Holovského a p. Nedbala.

Po ústním jednání byla zabezpečena stanoviska:

- MPO ČR č.j. 15217/99/3130 ze dne 18.5.1999,
- OkÚ v Berouně, ref. regionálního rozvoje č.j. 1007/1999/RR ze dne 12.5.1999,
- MěÚ v Berouně, odboru výstavby, č.j. výst. 1855/99-čp ze dne 7.6.1999 jako místně příslušného stavebního úřadu.

Protože byly splněny podmínky, které jsou zákonem se zrušením dobývacího prostoru spojovány, rozhodl správní orgán, jak výše uvedeno.

P o u č e n í :

Proti tomuto rozhodnutí můžete podat v souladu s ustanovením § 53 zák.č. 71/67 Sb., o správním řízení odvolání do 15 dnů ode dne doručení k Českému báňskému úřadu v Praze, podáním dvojmo, prostřednictvím OBÚ v Kladně.

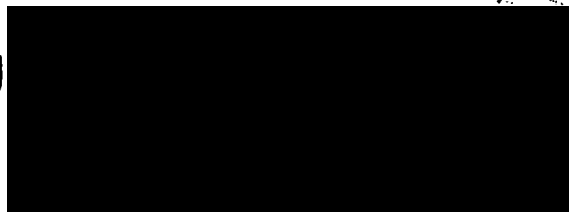

➤ Rozdělovník:

Účastníci řízení:

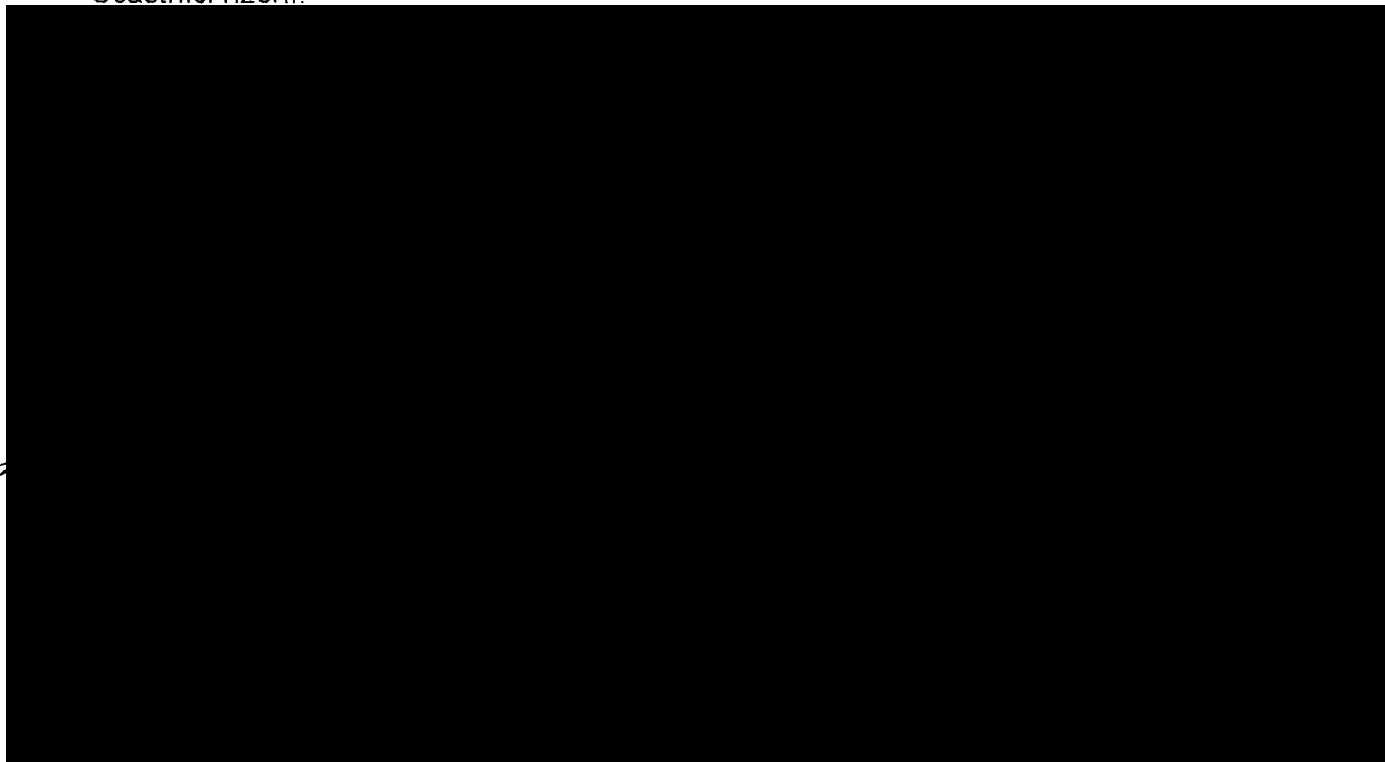

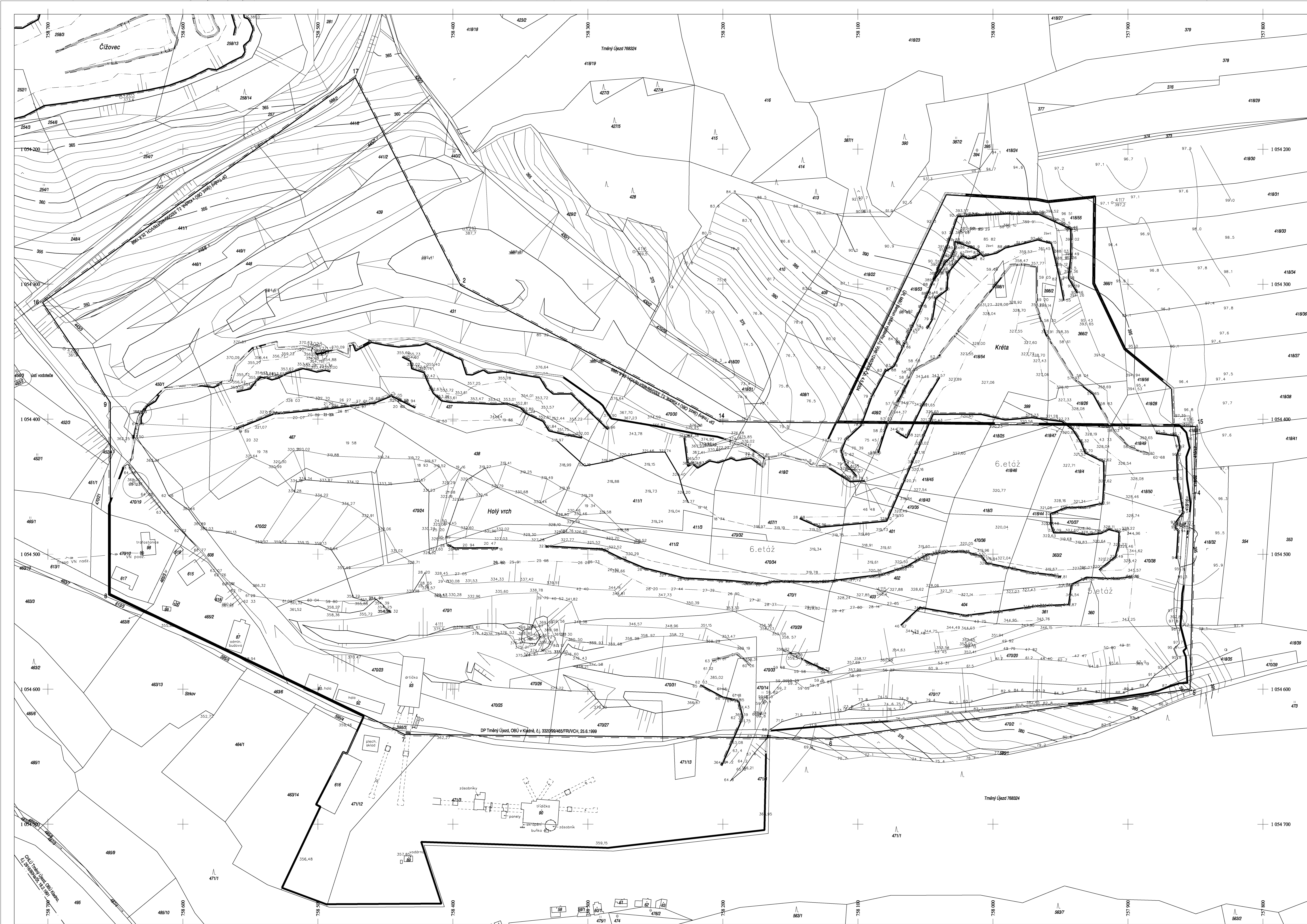

Vysvětlivky:

- dobývací prostor (DP) Tměný Újezd 60083
- chráněné ložiskové území (CHLÚ) Tměný Újezd
- územní rozhodnutí
- hranice a čísla parcel dle katastru nemovitostí
- hranice likvidace lomu Holý vrch - část v DP Tměný Újezd
- hranice likvidace lomu Holý vrch - část "Křeta"

Projektovatel Mgr. Irena Mašková	Výhovitel RNDr. Bohumil Brož	Kontrolovatel František Frolík zavodní lomu	 <small>GET s.r.o. Pardubice 254011a 120 00 Praha 2</small>
Zadavatel: LOMY MOŘINA spol. s r.o., 267 17 Mořina			
Akce: Plán likvidace lomu Holý vrch - část v DP Tměný Újezd (60003)			
Název přílohy: Mapa povrchové situace na podkladu pozemkové mapy			
Příloha č. 2.1	Mřítko 1 : 1 000	Datum říjen 2018	Výkresový systém: Bpv Souřadnicový systém: S-JTSK

podklad ZDM podle stavu ke dni 4.10.2018 (K.Fous, č.sov. 01534/0702)

Soupis pronajatých pozemků k Nájemní smlouvě č. 13/96/8, dod. 5, rozlišení ploch a stanovení nájemného
s právem hospodařit pro Lesy České republiky, s.p. pronajatých společnosti LOMY MOŘINA spol. s r.o.

od 1. 1. 2019

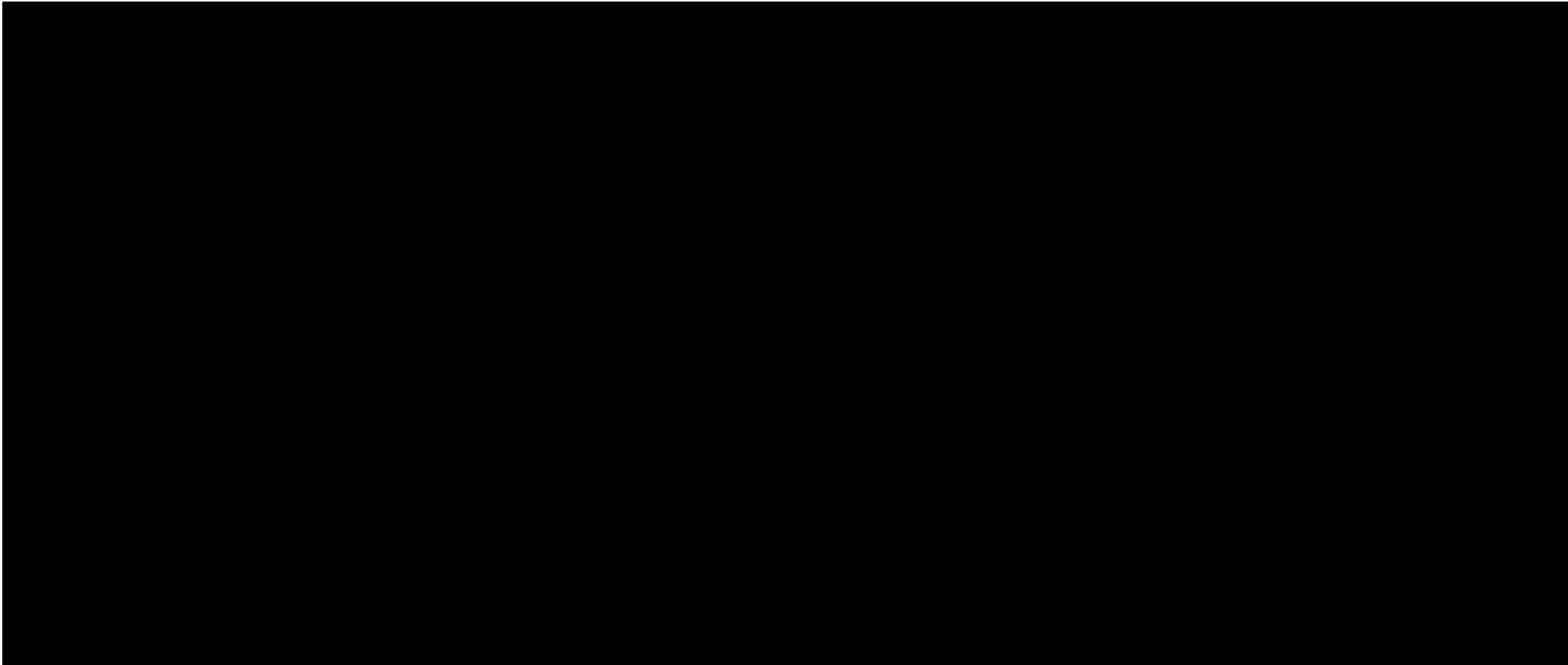

*/ Nájemné pro rok 2019 bude valorizováno o dosaženou míru inflace za rok 2018.



OBVODNÍ BÁŇSKÝ ÚŘAD KLADNO

PRACOVIŠTĚ PRAHA, KOZÍ 4, P.O. BOX 31, 110 01 PRAHA 1

Praven

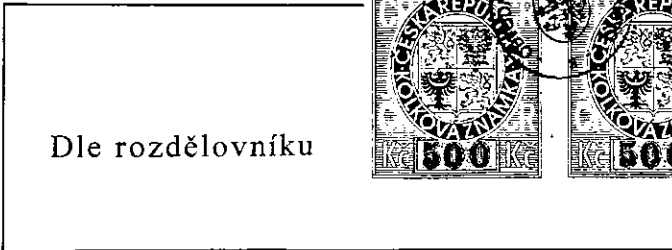

Váš dopis značky/ze dne

Naše značka
304/II//05/511.4/FRI

Vyřizuje/linka
Ing.Frič

V Praze
21.3.2005

Věc: Povolení hornické činnosti podle plánu otvírky, přípravy a dobývání v dobývacím prostoru Kozolupy – Čeřinka.

ROZHODNUTÍ

Obvodní báňský úřad v Kladně (dále jen „OBÚ v Kladně“) na základě provedeného řízení podle ustanovení § 17 zákona ČNR č.61/1988 Sb., o hornické činnosti, výbušninách a o státní báňské správě, ve znění zákona č.425/1990 Sb., zákona č.542/1991 Sb.,

p o v o l u j e

organizaci LOMY MOŘINA spol. s r.o. se sídlem 267 17 Mořina, IČ: 61465569 (dále jen „organizace“), **provádět v dobývacím prostoru Kozolupy – Čeřinka hornickou činnost podle plánu otvírky přípravy a dobývání (dále jen POPD)**, schváleného závodním lomem Ing. Radimem Vaculovičem v prosinci 2004, zaevidovaného u OBÚ v Kladně pod čj. 304/05 a

a s c h v a l u j e

podle ustanovení § 41 písm. c/ zákona ČNR č. 61/1988 Sb., o hornické činnosti výbušninách a o státní báňské správě, ve znění pozdějších předpisů, návrh na vytvoření finančních rezerv na sanaci a rekultivace pozemků dotčených dobýváním v dobývacím prostoru Kozolupy – Čeřinka, obsažený v předloženém plánu, **v celkové výši 20 307 045,- Kč (ve výši 0,55 Kč/tun hrubé těžby vytěženého suroviny za rok)**. Tato částka bude každoročně zvýšena o inflační koeficient vydávaný Českým statistickým úřadem.

Organizace dodrží při provádění hornické činnosti výše uvedený POPD výhradního ložiska, pokud dále není stanoveno jinak a bude plnit následující podmínky:

1) Hornická činnost bude vykonávána pozemcích p.č. 880/1, 898/5, 928/11, 928/12, 928/13, 928/14, 928/16, 928/18, 991/2, 992, 993, 994, 995, 996, 997, 998/1, 998/2, 998/3, 1000, 1001, 1002, 1003, 1007, 1008, 1009, 1012, 1015, 1016, 1017, 1018, 1019, 1021, 1022, 1023, 1025, 1027, 1173, 1174, 1175 v katastrální území Kozolupy i.č. 671967, okr Beroun, č. 3202, o celkové výměře 170 866 m², trvale vyjmutých ze ZPF v rozsahu vyznačeném v mapové dokumentaci plánu otvírky, přípravy a dobývání.

- 2) Podle POPD výhradního ložiska budou důsledně dodržovány stanovené parametry generálního sklonu provozních a závěrných svahů, sklony skrývkového řezu a těžebních řezů, výšky řezů a předstihy skrývky před těžební stěnou a těžební báze ložiska.
- 3) Prostor skrývkových a těžebních prací bude v terénu vytýčen hlavním důlním měřičem dle mapové dokumentace POPD, aby nemohlo dojít k ohrožení sousedních pozemků
- 4) Skrývkové práce budou prováděny v min. vzdálenosti 5 m od sousedních pozemků.
- 5) Závaznou součástí tohoto rozhodnutí je ve smyslu § 10 odst. 1) zák.č. 334/92 Sb., o ochraně ZPF, souhlas k trvalému odnětí 17,0866 ha zemědělské půdy na cit. pozemcích (dle podmínky č. 1) v k.ú. Kozolupy, vydaný podle § 9 odst. 6 zák. č. 334/92 Sb., MŽP pod čj. 500/2097/503 34/04 ze dne 24.11.2004, za účelem těžby výhradního ložiska vápenců. Tímto souhlasem byly trvale odňaty cit. pozemky v k.ú Kozolupy ze ZPF, pro těžbu vápenců. Souhlas byl vydán s tím, že budou dodrženy následující podmínky. Organizace LOMY MŮŘINA spol. s r.o. :

a) Na základě projektové dokumentace, provede vytýčení hranic trvalého odnětí zemědělské půdy, současně zjistí, aby nedošlo k posunu vytýčených hranic záboru.

b) Zajistí u trvale odnímané půdy na svůj náklad provedení skrývky, přemístění a rozprostření ornice a podorničí podle zpracované bilance skrývkových materiálů (zhotovila projekční kancelář GET s.r.o.), která se tímto schvaluje.

c) Veškeré skrývkové materiály budou využity výhradně pro rekultivaci vytěženého prostoru, která bude provedena v souladu se schváleným plánem.

d) Seznámí neméně s půlročním předstihem před zahájením podzimních prací uživatele zemědělských pozemků s termínem zahájení těžby, aby mohla být včas provedena organizační opatření pro přípravu půdy, osev sklizeň, a nedošlo tak ke zbytečným ztrátám.

e) Dojde-li vlivem těžby k poškození vodních poměrům na okolních pozemcích, zajistí na svůj náklad nápravu.

f) Pokud budou těžbou, nebo činnostmi související s ní znepřístupněny pozemky, zajistí na své náklady vyhovující přístupy.

g) Za trvalé odnětí zemědělské půdy ze zemědělského půdního fondu bude placen každoročně odvod jako u dočasného odnětí až do doby ukončení rekultivace, v souladu s ustanovením § 11 odst. 9 zákona.

h) Výše odvodu bude vypočtena podle přílohy zákona, jeho skutečná výše bude stanovena samostatným rozhodnutím orgánu ochrany ZPF Městským úřadem v Berouně v návaznosti na pravomocné rozhodnutí, vydané podle zvláštních předpisů. Výpočet odvodů bude před vydáním rozhodnutí o odvodech upřesněn pokud jde o použití ekologických vah (násobky základní sazby). Tyto skutečnosti budou ověřeny příslušnými státními orgány.

- 6) Budou dodrženy podmínky souhlasu Správy CHKO Český kras vydaného podle § 65 zákona č. 114/1992 Sb., o ochraně přírody a krajiny, na ústním jednání dne 21.2.2005, které stanoví:

a) Měsíčně bude organizace na Správu CHKO Český kras dodávány (postačuje v elektronické podobě) výsledky sledování výtěžnosti a zhodnocení efektivity gravitační separace.

b) Podmínky pro období postupného ukončování hornické činnosti musí být aplikovány již během těžby vždy při dosažení závěrných lomových stěn.

- 7) Budou dodrženy podmínky souhlasného stanoviska k posouzení vlivů provedení záměru na životní prostředí vydaného MŽP podle § 10 zákona č. 100/2001 Sb., o posuzování vlivů na životní prostředí, pod čj. 4240/OPVI/04 JP ze dne 22.7.2004, které stanoví pro fázi přípravu :

a) Maximální roční objem veškeré odbytové těžby v lomu nepřesáhne 1.119 kt.

b) V rámci hospodárného využití suroviny připravit a zajistit maximální podíl tzv. gravitační separace jako technologie, umožňující zpětné využívání části vysokoprocenních vápenců z tektonicky narušených partií, jejichž využití v rámci standardní technologie těžby bývá problematické,

- c) Nepřekračovat sklon závěrných svahů, doporučený znaleckým posudkem z roku 1998, tj. 70° u severozápadní a jihozápadní stěny lomu, 45° u jihovýchodní stěny lomu a 60° u severovýchodní stěny lomu (ochranné pásmo silnice).
- d) Zajistit následující parametry hornické činnosti: výška etáží nepřekročí 16 m, u nejspodnější 7. stáže 10 m, celkové zahloubení lomu nepřekročí úroveň 336 m n.m.
- e) Zachovat ochranný pilíř podél silnice III/31613 Bubovice – Mořina.
- f) Zachovat remíz při JV části navrhovaného rozšíření těžby u silnice Mořina – Bubovice a liniové porosty dřevin při JZ a J části navrhovaného rozšíření těžby a porosty dřevin podél severní hranice navrhovaného rozšíření těžby jako pokračování krajinyotvorně a funkčně významných porostů nad stávající severní stěnou dnešního lomu.
- g) Podchytit případné další krasové útvary v prostoru mezi stávající východní stěnou lomu a silnicí Bubovice – Mořina do prováděcích map postupů těžby s tím, že tyto prostory budou chráněny formou ochranných pilířů s převodem do vázaných zásob, konkrétní způsob otevření takových částí konzultovat s odborníky na krasové jevy včetně místních znalců.
- h) Stanovit zásady pro zajištění dokumentace a záchrany dalších náhodně objevených paleontologických objektů a krasových jevů po odstřelech.
- i) Při trhacích pracích nepřekračovat celkové hmotnosti ani součty dílčích hmotností používaných náloží při dobývání a sanacích.
- j) Pro sekundární rozpojování zajistit přednostní použití hydraulického bagru s využitím demoliční koule.
- k) Stanovit technologické zásady ochrany prostorů stávajících a nově vymezených ochranných pilířů při plánování a realizaci těžby.
- l) Provést revizi těžařské techniky a dopravních mechanismů z hlediska těsnosti hydraulických zařízení a pohonných agregátů.
- m) Stanovit konkrétní zásady havarijního plánu při úniku ropných látek, zejména pro prostory činnosti těžařské techniky; dále zásady prevence a řešení havárie ve skladu výbušnin a skladu technických plynů, prevence nekontrolovatelných pohybů skalních stěn při odstřelech.
- n) Konkretizovat hlavní zásady souhrnného plánu sanace a rekultivace lomu v rámci filozofie souběhu rekultivace s těžbou ve vztahu k přímému vymezení prostorů pro tuto rekultivaci s tím, že pro tvarování jednotlivých prostorů stěn v rámci jemné sanační těžby je nutno zajistit příslušné prostředky v ekvivalentu minimálně 20% nárůstu měrných nákladů oproti normální těžbě; přitom zajistit podmínky pro kombinaci biologické rekultivace a podpory přirozené sukcese.

Pro fázi přípravy hornické činnosti:

- a) Připravit monitoring prашného spadu na hranici pozemku lomu.
- b) Vypracovat podrobný elaborát záboru ZPF, vycházející ze zásady skrývat vždy jen plochu, potřebnou pro roční postup těžby; na zbývající ploše umožnit pokračování v zemědělském využívání půd.
- c) Pro vlastní pokračování hornické činnosti identifikovat všechny situace, které mohou být v rámci těžby označeny za havarijní stavy včetně popisu opatření, které budou výrazně eliminovat vznik těchto situací (aktualizace havarijního plánu lomu Čeřinka).
- d) Připravit konkrétní způsoby a formy komunikace s veřejností s cílem jednoznačně objasnit všechny změny, výhledové záměry a možnosti v kontextu pokračování hornické činnosti v lomu Čeřinka a v kontextu výhledu těžby v DP Kozolupy – Čeřinka.

- e) Na základě výstupů projednání materiálu o hodnocení vlivů na životní prostředí rozhodnout o dalším pokračování hornické činnosti ve smyslu:
- konkrétního způsobu pokračování této činnosti ve vymezeném DP mezi silnicí a sídelním útvarem Kozolupy, včetně návrhu na řešení sanace a rekultivace tohoto prostoru
 - ukončení těžby před silnicí Bubovice – Mořina včetně důsledné rekultivace budoucí východní hranice lomu podél této silnice, zahrnující návrh začlenění této hranice do krajiny vhodnými pásovými a skupinovými výsadbami.

Pro fázi provozu lomu (provádění hornické činnosti):

- a) Při postupech hornické činnosti důsledně dodržovat doporučené sklony stěn a maximální výšku jednotlivých etází s tím, že celkové zahlobnutí lomu nepřekročí úroveň 338 m n.m.
- b) Zajistit v maximální míře využívání technologie gravitační separace zahliněné těžené suroviny a pravidelně sledovat výtěžnost této separace.
- c) Při těžebním postupu respektovat možnost výskytu i významných podzemních krasových dutin. V případě jejich zjištění ponechat kolem nich ochranné pilíře a intenzitu odstřelů přizpůsobit jejich rozsahu a stavu, umožnit specializovaným organizacím průzkum nově zjištěných krasových dutin.
- d) Půdu ze skrývek ukládat odděleně a chránit ji před zaplevelením a zcizením. Stejně nakládat se zeminou vhodnou ke zúrodnění.
- e) Pokud nebude všechna ornice a k zúrodnění vhodná zemina spotřebována při rekultivacích, poskytovat je jen zájemcům, kteří garantují jejich řádné využití ke vhodným účelům.
- f) Trhací práce velkého rozsahu provádět v časovém režimu dohodnutém s příslušnými obcemi Bubovice a Vysoký Újezd – místní část Kozolupy při respektování stanoveného celkového množství trhaviny a množství trhaviny pro jednu časovou nálož podle Generálního technického projektu clonových odstřelů; podle výsledků seizmických měření popřípadě řešit v dohodě s příslušným báňským úřadem optimalizaci trhacích prací tak, aby seizmické vlivy v žádném případě nepřekročily hodnoty působení na stavební objekty stanovené ČSN 73 00 40.
- g) Trhací práce velkého rozsahu plánovat podle možností i s ohledem na meteorologickou situaci tak, aby při odstřelech nedocházelo ke zvýšeným koncentracím tuhých znečišťujících látek v ovzduší.
- h) Eliminovat s výjimkou mimořádných okolností specifikovaných v provozním řádu sekundární odstřely, pro druhotné rozpojování horniny nadále preferovat používání mechanického způsobu pomocí demoliční koule.
- i) Pravidelně kontrolovat stabilitu svahů lomu a vyhodnocovat její případné narušení po odstřelech.
- j) Provádět i nadále monitoring clonových odstřelů v Bubovicích až do doby prokazatelného snížení vyvolávaných seizmických vlivů.
- k) V patřičném předstihu dle znaleckého posudku TP zahájit seizmický monitoring v Kozolupech na objektech, stanovených po dohodě s obcí Vysoký Újezd.
- l) Uzavřít konkrétní dohodu s obcí Vysoký Újezd ohledně příspěvku na řešení individuální protihlukové ochrany vybraných objektů podél dotčené komunikace v místní části Kuchař s tím, že výběr objektů bude proveden ve spolupráci s obcí, na základě výstupů kontrolního akustického měření.
- m) Zajišťovat mlžení na technologické lince s tím, že jeho provoz musí být nepřerušovaný. V případě přerušování mlžení z důvodů závady na zařízení, přerušit úpravu suroviny.
- n) Kropením předcházet vzniku sekundární prašnosti na lomových a příjezdových komunikacích.
- o) Ke snížení prašnosti zajistit kropení expedovaných výrobků, jak v místě nakládky, tak ještě před opuštěním areálu.

- p) Provádět monitoring prašného spadu na hranici pozemku lomu.
- q) Pokračovat v monitoringu pohybů hladiny podzemní vody ve vybraných objektech jako dosud a rozšířit ho v okolí rozšiřování lomu o 2-3 nové objekty po dohodě s obcemi Bubovice a Vysoký Újezd. S výsledky monitoringu seznamovat jednou ročně nebo častěji představitele dotčených obcí na základě dohodnutého způsobu komunikace oznamovatele s obcemi.
- r) Podrobněji specifikovat místa stání a parkování důlní techniky a dopravních prostředků s tím, že tato místa budou zajištěna úniku ropných látek ve smyslu jejich vybavenosti zařízeními pro záchyt ropných látek.
- s) Prostor lomu nevyužívat v žádném případě pro ukládání odpadů, a to ani pro případy inertních odpadů po likvidaci budov a instalací v lomu.
- t) Skryvky předpolí provádět pouze od října do března, mimo reprodukční období ptáků hnízdících na zemi.
- u) Odkácení pásu dřevin v severovýchodním předpolí dnešního lomu na hranici provedených skrývek řešit výhradně v období vegetačního klidu.
- v) Na plochách určených ke skrytí provádět po dohodě se Správou CHKO Český kras v předstihu biologický průzkum a přijímat vhodná opatření k záchraně ohrožených druhů v souladu s jeho výsledkem.
- w) Pokud budou indikovány prostory přechodných stanovišť zvláště chráněných živočichů, například dočasné louže a jezírka s obojživelníky), zajistit v rámci skrývek předpolí jejich ochranu minimálně po dobu reprodukčního období
- x) Pokud budou zjištěny výskyty takových zvláště chráněných druhů živočichů, kteří nemohou volně migrovat z území před etapou skrývek, řešit po dohodě s orgány ochrany přírody jejich případný transfer
- y) Trvale předcházet možnosti vzniku havárie uplatňováním stávajících provozních řádů a technologických postupů nebo jejich nových zpřísněných verzí.
Na plochách, kde již byla ukončena hornická činnost, provádět bezodkladně sanační a rekultivační zásahy, zabráňující erozi.

Pro období postupného ukončování hornické činnosti:

1. Aktualizovat a postupně realizovat v terénu Souhrnný plán sanace a rekultivace dobývacího prostoru Kozolupy - Čeřinka (GET, s.,r.o. Praha, únor 2003) s cílem vytvořit z prostoru lomu do krajiny optimálně začleněné, zajímavé a výhledově zpřístupnitelné území jako součást sítě naučných stezek v CHKO Český kras při respektování zejména následujících zásad:
 - a) revitalizace lomových stěn biologickou formou rekultivace pomocí urychlení přirozené sukcese, s výjimkou stěn s jižní až jihozápadní expozicí,
 - b) podřízení některých technologických těžebních opatření pozdějším ekonomicky i technologicky snazším revitalizačním opatřením,
 - c) rekultivované plochy v maximální míře vracet do přírodě blízkého stavu, po dohodě se Správou CHKO zajistit v dostatečném časovém předstihu skrývky v některých prostorech při hranicích DP na podloží s cílem vzniku sekundárních xerofytních stanovišť (tzv. sukcesní zmlazení, zejména při severní hranici DP)
 - d) vytvořit co nejrozmanitější stanovištní podmínky (zejména mozaiku skalnatých stanovišť, lesostepních stanovišť, stanovišť sutí, jen v menší míře zalesnění)
 - e) zachování reliéfu některých částí vytěžených ploch s případně odkrytými geologickými a paleontologickými fenomény
 - f) pro případ terénní úprav v rámci biologické rekultivace používat pouze autochtonní materiály z lomů (např. navětralých zemin a narušeného /zbytkového/ kameniva ze zahliněných partií)

lomů) z důvodu prevence možnosti ruderalizace území a zavlečení diaspor stanovištně nevhodných druhů rostlin, nelze tedy využívat zemin z okolí lomu

g) zajistit ochranu stávajících a nově objevených krasových prostorů, a to i ve stávající provozované části lomu

h) uplatnění následných revitalizačních postupů a přístupů v přímé součinnosti se Správou CHKO:

- prověřit rozčlenění příkrých stěn lomu (stávajících i výhledových) římsami, skalními ostrohy, žebry, lavicemi, zářezy, puklinami apod., případně i suťovými kužely v kontextu vhodných strukturně geologických podmínek
- srovnání etážových stěn v mírnější svahy - suťové kužele, násypy, vazba na řízenou sukcesi směřující k bylinotravním, lesostepním, omezeně lesním formacím (s využitím již existujícího základu na vnější výsypce), nutno však důsledně ošetřit prostorovou a stanovištní vhodnost podpory rozvoje nových lesních porostů
- uplatnění řízených zásahů do rozvoje vegetace, především usměrnění rozvoje náletových dřevin, zejména ve vazbě na zástín některých stanovišť, v kombinaci s údržbou některých svahů cíleně bez dřevinné vegetace, zejména prostorů příhodných pro vznik xerothermních stanovišť ve vztahu k expozici a reliéfu
- realizace osazovacího plánu výsadeb včetně výsadeb dřevin jako podpory řízené formy sukcese, zahrnujícího i plán péče o takto zřízené plochy, na hrany a okraje stěn řešit i jeřáby (j.muk, j.břek, j. krasový), v rámci řešení stanovišť a výsadeb prioritně vytvářet podmínky pro posílení populace místního endemitu jeřábu krasového (*Sorbus eximia*)
- zajistit řádnou výchovu a údržbu všech nově vysázených porostů dřevin

2. Do souhrnného plánu sanace a rekultivace zapracovat optimálnější zapojení stávající vnější výsypky do území i za cenu částečných zásahů do náletových dřevin pod západní patou vnější výsypky. V této souvislosti prověřit a vypracovat technicky reálnou úpravu vznikající vnitřní výsypky, která by umožnila její maximálně možné konfigurační prostorové propojení se stávající vnější výsypkou z důvodu jejího vhodnějšího začlenění do reliéfu okolní krajiny v kontaktu s I. zónou CHKO podle požadavků Správy CHKO Český kras.
3. Povrch vnitřní výsypky nepřesáhne úroveň II. etáže a bude tvarován tak, aby byl zachován spodní vstup do jeskyně Arnoldka.
4. Projekt sanace a rekultivace včetně výše uvedených zásad veřejně prezentovat s cílem podchycení zájmu a účasti obcí, místních expertů i stávajících občanských sdružení.
5. Před prováděním sanačních zásahů vedoucích ke konečné konfiguraci stěn lomu konzultovat vhodnost zachování některých geologických profilů k vědeckému studiu s příslušným odborníkem České geologické služby.
6. Pojetí východní hranice posuzovaného těžebního prostoru podél silnice č. III/31613 Bubovice – Mořina formou pásů dřevin dořešit až po vyjasnění dalšího postupu hornické činnosti v prostoru mezi silnicí a sídelním útvarem Kozolupy, na základě výsledků projednání výhledové etapy pokračování hornické činnosti východně od této silnice v rámci samostatné procedury posuzování vlivů na životní prostředí.
7. Před vlastním zpřístupněním prostoru lomu po ukončení hornické činnosti zajistit stabilitu svahů a prověřit bezpečnost prostoru z hlediska předchozího nakládání s výbušninami.

Organizace založí toto rozhodnutí do sbírky rozhodnutí státní báňské správy a seznámí s ním všechny pracovníky, kterých se povolení hornické činnosti týká.

S podáním žádosti o vydání rozhodnutí o povolení činnosti prováděné hornickým způsobem je podle ust. § 6 zák.č.368/92 Sb. o správních poplatcích vybíranými orgány ČR, položka č. 59

Sazebníku, spojena povinnost žadatele uhradit správní poplatek v celkové výši 1.000,-Kč. Poplatek byl uhrazen dne 13.1.2005 kolkovými známkami.

O d ů v o d n ě n í :

Organizace LOMY MOŘINA spol. s r.o. podala k Obvodnímu báňskému úřadu v Kladně dne 13.1.2005, žádost o povolení hornické činnosti podle plánu otvirky, přípravy a dobývání v dobývacím prostoru Kozolupy – Čeřinka.

K žádosti organizace doložila předložila dvě paré dokumentace POPD, zpracované odbornou organizací, plán sanace a rekultivace pozemků dotčených POPD, grafickou a dokladovou část.

Dále bylo předloženo:

Oprávnění k hornické činnosti organizace, osvědčení závodního lomu Čeřinka Ing. Radima Vaculoviče, osvědčení odborné způsobilosti projektanta RNDr. T.Pechara, výměr KKZ výhradních zásob vápenců v DP Kozolupy - Čeřinka, rozhodnutí o stanovení DP Kozolupy – Čeřinka, rozhodnutí o stanovení chráněného ložiskového území, rozhodnutí OBÚ Kladno o povolení hornické činnosti podle POPD z r. 1996 včetně jeho doplňků, výpisy z katastru nemovitostí, smlouva s využíváním pozemků, které nejsou ve vlastnictví Lomy Mořina sepsaná s majitelem - Agenturou ochrany přírody a krajiny ze dne 12.11.2003, výše cit. souhrnné stanovisko k hodnocení vlivů podle zákona 100/2000 Sb. o posuzování vlivů hornické činnosti na životní prostředí, rozhodnutí MŽP ČR - výjimka k těžební činnosti v NPR Karlštejn z 1.11.1996, stanovisko CHKO k dokumentaci „Sanace a rekultivace lomu Čeřinka“, výše cit. souhlas MŽP ČR s trvalým odnětím půdy ze ZPF, souhlas MěÚ Beroun s trvalým odnětím půdy ze ZPF, osvědčení o měření měrné radioaktivity, hodnocení vlivů otřesů, vibrací a akustických vln, mapa povrchové situace v rozsahu plánované hornické činnosti s vyznačeným postupem dobývání v měřítku 1:2 000, mapa bloků zásob projektované hornické činnosti v měřítku 1:2 000, charakteristické geologické řezy a řezy, snímek katastru nemovitostí 1:2 880

Obvodní báňský úřad v Kladně oznámil zahájení řízení dotčeným orgánům státní správy a všem známým účastníkům řízení a vyzval je, aby nejpozději při ústním jednání dne 22.2.2005, uplatnili své připomínky a návrhy s upozorněním, že k později podaným připomínkám nemusí být, podle ust. § 18 odst. 3 zákona ČNR č. 61/1988 Sb., o hornické činnosti, výbušninách a o státní báňské správě, přihlédnuto.

V souladu s ust. § 70 zák.č. 114/1992 Sb., bylo oznámení o zahájení řízení zasláno iniciativě ZO ČSOP GEO se sídlem U Křížku 7, Praha 4. Tento subjekt, který má generální žádost o poskytování informací, nevyužil možnosti se přihlásit do řízení ve lhůtě 8 dnů ve smyslu ust. § 70 odst. 3) .č. 114/1992 Sb. Proto nebyl tento subjekt správním orgánem zařazen mezi účastníky řízení.

Při ústním jednání konaném dne 22.2.2005 na organizaci LOMY MOŘINA spol. s r.o. se mohli všichni přítomní účastníci řízení, kteří využili možnosti se účastnit místního šetření spojeného s ústním jednáním vyjádřit k podkladu tohoto rozhodnutí, ke způsobu jeho zjištění, popřípadě navrhnout jeho doplnění. Při ústním jednání byly zabezpečena stanoviska Správy CHKO Český kras, obce Vysoký Újezd, Krajské hygienické stanice Středočeského kraje ze dne 14.1.2005, souhlasné vyjádření obce Mořina (není ze zákona účastník řízení - hornická činnost není prováděna v jejím katastru). Při ústním jednání byla předložena dohoda o pomoci a spolupráce sepsaná mezi Obcí Vysoký Újezd a organizací LOMY MOŘINA spol. s r.o. ze dne 2.9.2004 ve smyslu doporučujících podmínek stanoviska EIA (podmínka na str. 4 písm. l).

Dne 1.3.2005 obdržel OBÚ v Kladně souhlasné stanovisko Krajského úřadu Středočeského kraje, odboru ŽP vydaného pod čj. 1511-15286/05/OŽP-Ba ze dne 17.2.2005.

Jako nedílnou součást tohoto rozhodnutí správní orgán podle § 10 zák. č. 334/92 Sb. do výrokové části zakotvil podmínky souhlasu orgánu ochrany ZPF MŽP, vydaného dne 24.11.2004 pod čj. 500/2097/503 34/04 (podmínka č. 5).

Dále správní orgán zakotvil do výrokové části rozhodnutí podmínky souhlasu Správy CHKO Českého krasu vydaného na ústním jednání dne 21.2.2004, podle § 65 zákona č. 114/1992 Sb., o ochraně přírody a krajiny (podmínka č. 6).

Dále správní orgán zakotvil do výrokové části rozhodnutí podmínky souhlasného stanoviska MŽP, které se týkají povolení hornické činnosti podle POPD v dobývacím prostoru Kozolupy – Čeřinka, vydaného podle § 10 zákona č. 100/2001 Sb., o posuzování vlivů na životní prostředí (EIA), pod čj. 4240/OPVI/04 JP ze dne 22.7.2004 (podmínka č. 7), vyjma podmínek, které se týkají určení maximálně možného ekvivalentu přepravy suroviny nákladními auty (po ose) a množství přepravované suroviny po železnici. Organizace se zavázala plnit tyto podmínky v plánu OPD s tím, že jsou zakotveny v provozní dokumentaci – dopravním řádu organizace. Správní orgán podmínky, které se týkají provozu po veřejných komunikacích a po železnici nemohl zakotvit do výrokové části rozhodnutí. Plnění těchto podmínek jde mimo kompetence a mimo vrchní dozor státní báňské správy.

Správní orgán dospěl k závěru, že podmínky stanovené vydaným rozhodnutím zajišťují ochranu práv a právem chráněných zájmů všech účastníků, že jsou splněny podmínky, které se s vydáním povolení hornické činnosti podle zák. ČNR č. 61/1988 Sb. požadují. Proto správní orgán rozhodl, jak výše uvedeno.

P o u č e n í :

Proti tomuto rozhodnutí lze podat odvolání k Českému báňskému úřadu v Praze do 15 dnů od jeho doručení podáním dvojmo u OBÚ v Kladně (§ 53 a násl. zák. 71/67 Sb., o správním řízení).

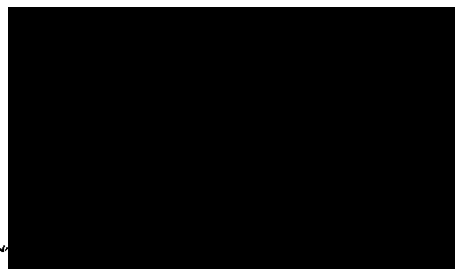

Rozdělovník str. 9 rozhodnutí:

Rozdělovník:**Účastníci řízení:**

- ✓ 1) LOMY MOŘINA spol. s r.o., 267 17 Mořina + paré č. 2
2) Obec Vysoký Újezd, čp. 61, k rukám starosty, 267 16 Vysoký Újezd
3) Agentura ochrany přírody a krajiny ČR, Kališnická 970/4, 130 23 Praha3 – Žižkov

Dotčené orgány státní správy:

- 4) MěÚ Beroun, odbor ŽP, Husovo nám. 68, 266 43 Beroun
5) SCHKO Český kras, Karlštejn čp. 85, 267 18 Karlštejn
6) Krajská hygienická stanice Středočeského kraje se sídlem v Praze, územní pracoviště Beroun
Politických vězňů čp. 455, 266 44 Beroun
7) Krajský úřad Středočeského Kraje, odbor životního prostředí a zemědělství,
Zborovská 11, 150 21 Praha 5
8) Ministerstvo životního prostředí, Odbor výkonu státní správy I, Podskalská 19, 128 00 Praha 2

Na vědomí:

- 9) Obec Mořina, k rukám starosty, 26717 Mořina

Obvodní báňský úřad v Kladně

Ctiborova 1487, 272 80 Kladno
tel: 0312/2254
fax: 0312/76652

Došlo 9. 1. 96
č.j. 1813
Přiděleno: TON

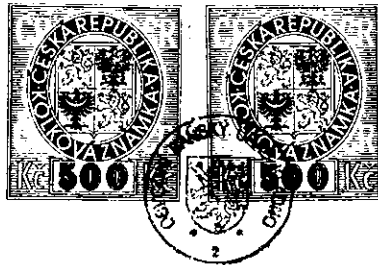

Lomy Mořina s.r.o.,

267 17 Mořina

k vřazení k rozmluvě
stanoviško
evidenci

Vaše č.j. Naše č.j.
6101/95/469.4/Fč/St

Vyřizuje:
Ing.Frič

V Kladně dne:
2.1.1996

Věc: Povolení hornické činnosti za použití trhacích prací podle plánu likvidace v lomu Holý Vrch v dobývacím prostoru Trněný Újezd

K žádosti organizace Lomy Mořina s.r.o. ze dne 1.11.1995 o povolení hornické činnosti za pomoci trhacích prací velkého a malého rozsahu a po jejím doplnění ze dne 6.12.95 a na základě výsledku ústního jednání ze dne 21.12.1995, vydává Obvodní báňský úřad v Kladně

r o z h o d n u t í ,

kterým podle §§ 17 a 27 zák.ČNR č.61/1988 Sb. o hornické činnosti, výbušninách a o státní báňské správě ve znění zákona ČNR č.542/1991 Sb. a zákona č.169/1993 Sb.

p o v o l u j e

organizaci Lomy Mořina s.r.o. provádět v lomu Holý Vrch v dobývacím prostoru Trněný Újezd hornickou činnost podle plánu likvidace za použití trhacích prací velkého a malého rozsahu a

s c h v a l u j e

podle ust. § 41 písm.c), zákona č.169/93 Sb. návrh na vytvoření finančních rezerv na sanaci a rekultivace pozemků dotčených dobýváním a obsažený v předloženém plánu likvidace v celkové výši 1,5 mil.Kč po dobu 10 let (150 000 Kč/rok).

Při provádění hornické činnosti musí být dodrženy následující podmínky:

1. Hornická činnost bude prováděna na pozemcích p.č.359/2,360, 363/2, 397/2, 401, 402, 403, 406/2, 407/2, 407/3, 411/3,439, 445, 446/1, 448, 429/2, 430, 359/1, 451/3, 470/1, 470/3,470/5,470/6, 470/7, 470/8, 470/10, 470/12, 470/13,411/1,404, 406/1, 470/9, 470/2, 361, 437, 467, 431,397/1, 418/3, 418/2, 407/1, 470/4, 412/1, 450/1 nacházejících se v k.ú. Trněný Újezd.

2. Hornická činnost a trhací práce budou prováděny v prostoru provedené skrývky pouze na pozemcích, které jsou vyjmuty ze zemědělského půdního fondu a lesního fondu a kde jsou vyřešeny majetko-právní vztahy s vlastníky pozemků.
3. Hornickou činností nebudou dotčeny pozemky p.č.470/14,365,408, 357,358 a 363/1 v k.ú. Trněný Újezd.
4. Generální svahy lomu nepřekročí mezní hodnoty stanovené v závěrečné zprávě Stavební geologie Praha (č.posudku 0385-0832-05-GS z roku 1986).
5. Mezi jednotlivými těžebními etážemi budou minimální předstihy 20 m. Mezi závěrnými etážemi budou minimální předstihy 5 m. V místech, kde budou vedeny komunikace bude minimální předstih u závěrných etáží 10 m.
6. Výklizy z těžby budou ukládány na stávající odvaly, jejichž výška nesmí přesáhnout bázi o výškové kótě 390 m.n.m.
7. Trhací práce velkého a malého rozsahu mohou být připravovány a prováděny pouze v souladu s předloženou dokumentací (zaevidovanou u OBÚ pod čj.5192/95) projednanou na místním šetření dne 21.12.1995 na závodě Mořina.
8. Maximální celková nálož a maximální nálož na časový stupeň při provádění clonových odstřelů a při provádění trhacích prací malého rozsahu nepřesáhne hodnot uvedených v generálním projektu trhacích prací (čj.OBÚ 5192/95).
9. Roční těžba vápenců v lomu Holý Vrch nepřesáhne 200 tis.tun.
10. Organizace zpracuje generální projekt rekultivace celého dobývacího prostoru Trněný Újezd a předloží ho ke schválení RŽP Ok.úřadu v Berouně do 30.6.1996. V průběhu jeho zpracování bude přizvána obec Mořina jako účastník řízení.
11. Organizace předloží do 30.6.1996 dohodu o vyřešení střetu zájmu s obcí Mořina. V případě nepředložení této dohody končí platnost tohoto rozhodnutí dne 30.6.1996.

Nedílnou součástí tohoto rozhodnutí jsou rozhodnutí Okresního národního výboru v Berouně o vyjmutí ze zemědělského půdního fondu a lesního fondu čj.Zem 501/99/201 z 11.3.1989, čj.Zem.525/88/201, čj.Zem.524/88/201 z 21.7.1988, čj.Zem.401-1987/201 z 29.10.1987, čj.433/1984/221 z 10.10.1985, čj.Les 433/1984/221 ze dne 16.5.1984, čj.Zem.1412/1983/201 z 22.12.1983, čj.Les 1608/78-221 z 28.11.1978, čj.Les 3677/76-209-3 z 30.4.1976, čj.Les 2878/75-209/3 z 18.2.1976, čj.Les 8043/70-212/4R, čj. Les 7410/70-209/3 z 28.10.1970, čj.Zem 2926-69/212-4 z 18.4.1969 a čj.Zem.395-1987/201 z 2.7.1987.

Organizace Lomy Mořina s.r.o. založí toto rozhodnutí do sbírky rozhodnutí státní báňské správy a seznámí s ním všechny pracovníky, kterých se povolení hornické činnosti týká.

S podáním žádosti o vydání rozhodnutí o povolení hornické činnosti je podle ust. § 6 zák.č.368/1992 Sb. o správních

poplatcích vybíraných správními orgány České republiky ve znění pozdějších předpisů, položka č.59 sazebníku správních poplatků, spojena povinností žadatele uhradit správní poplatek ve výši 1.000,- Kč. Uvedený poplatek byl uhrazen dne 1.11.95 (č.j.5192/95) kolkovými známkami.

O d ů v o d n ě n í :

Organizace Lomy Mořina s.r.o. podala dne 1.11.1995 Obvodnímu báňskému úřadu v Kladně žádost o povolení hornické činnosti dle plánu likvidace za pomoci trhacích prací velkého a malého rozsahu. K žádosti organizace doložila doklady o vyřešení střetů zájmů v vlastníky pozemků v předmětném území. Podáním ze dne 8.12.1995 organizace předložila chybějící doklady o vyřešení střetů zájmů o chybějící kupní smlouvy.

Dále byly předloženy rozhodnutí ONV v Berouně o vyjmutí pozemků ze ZPF a lesního fondu citované ve výrokové části rozhodnutí.

OBÚ v Kladně oznámil zahájení řízení dotčeným orgánům státní správy a všem známým účastníkům řízení a vyzval je, aby nejpozději při ústním jednání dne 21.12.1995 v lomu Mořina, spojeného s místním šetřením, oznámili svá stanoviska, resp. uplatnily své připomínky a návrhy. Při ústním jednání bylo doloženo stanovisko OkÚ v Berouně, RZP. Podmínky OkÚ byly zohledněny ve výrokové části rozhodnutí (podm.č.2),9), a 10). Dále bylo doloženo souhlasné stanovisko Lesní správy Nižbor a souhlasné stanovisko obce Mořina jako majitele dotčených pozemků a účastníka řízení ve smyslu § 18 zák.CNR č.61/88 Sb.. Podmínka obce Mořiny byla zohledněna ve výrokové části tohoto rozhodnutí (podm.č.11).

K žádosti organizace ani v průběhu řízení nebylo doloženo vyřešení střetů zájmů s majiteli pozemků p.č.363/1, 365 (p.ing.Holovský Radim) a p.č.357,358 (p. Mestek Vladimír a p.Mestek Zbyněk). Rovněž nebyl doložen souhlas s vynětím pozemků p.č.470/14 a p.č.408 ze zemědělského půdního fondu. Výše uvedené skutečnosti byly zohledněny v podm.č.3 výrokové části rozhodnutí. Dále bylo doloženo souhlasné stanovisko OHS v Berouně ze dne 27.12.1995 a souhlasné stanovisko Vojenské ubytovací a stavební správy v Plzni ze dne 20.6.1995.

Na základě uvedených skutečností Obvodní báňský úřad v Kladně rozhodl jak výše uvedeno.

P o u č e n í :

Proti tomuto rozhodnutí lze podat odvolání do 15ti dnů od jeho doručení k Českému báňskému úřadu v Praze prostřednictvím OBÚ v Kladně podle zákona č. 71/1967 Sb. (§ 53 a násl.).

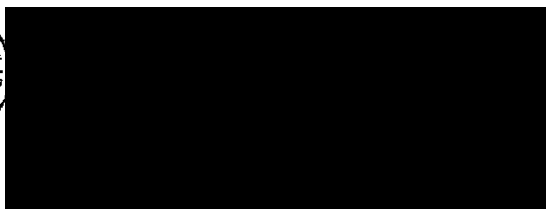

Příloha: 1 paré plán likvidace
1 paré dokumentace TP

Rozdělovník:

Účastníci řízení:



Obvodní báňský úřad v Kladně

Ctiborova 1487, PSČ 272 80

tel. 0312/2254

fax. 0312/76652

Rozhodnutí č.j. 4610/96 ze dne
22.8.1996 nabylo právní moci
dne 21.8.1996 a je vykonatelné

Lomy Mořina s.r.o.

267 17 Mořina

Vaše značka: . Naše č.j.: Vyřizuje: V Kladně dne:
4610/96/469.4/Fč/Vch Ing. Frič 20.8.1996

Věc: Povolení hornické činnosti dle plánu likvidace v lomu Holý Vrch v dobývacím prostoru Trněný Újezd - změna rozhodnutí

K žádosti organizace Lomy Mořina s.r.o. ze dne 24.7.1996 o změnu podmínky č. 9) rozhodnutí zdejšího úřadu č.j. 6101/95 z 2.1.1996, kterým byla povolena hornická činnost dle plánu likvidace v lomu Holý Vrch v dobývacím prostoru Trněný Újezd a na základě výsledku ústního jednání ze dne 16.8.1996, vydává Obvodní báňský úřad v Kladně

r o z h o d n u t í ,

kterým podle § 17 zák. č. 61/1988 Sb. o hornické činnosti, výbušninách a o státní báňské správě ve znění pozdějších předpisů

m ě n í

podmínku č. 9) rozhodnutí OBÚ v Kladně č.j. 6101/95 ze dne 2.1.1996, která původně zněla:

"Roční těžba vápenců v lomu Holý Vrch nepřesáhne 200 tis. tun"

na nové znění:

"Povolená hornická činnost v případě těžby vápence přesahující 200 tis. tun/rok podléhá zhodnocení vlivu na povrch a na životní prostředí podle zákona č. 244/92 Sb., o posuzování vlivů na životní prostředí s tím, že organizace doloží zdejšímu úřadu do 31.3.1997 stanovisko MŽP o hodnocení vlivů podle citovaného zákona a nepřekročí plánovanou těžbu vápence ve výši 410 tis. tun/rok".

Organizace Lomy Mořina s.r.o. založí toto rozhodnutí do sbírky rozhodnutí Státní báňské správy a seznámí s ním všechny pracovníky, kterých se povolení hornické činnosti týká.



S podáním žádosti o vydání rozhodnutí o povolení hornické činnosti je podle ust. § 6 zák. č. 368/1992 Sb. o správních poplatcích vybíranými správními orgány České republiky ve znění pozdějších předpisů, položka č. 59 Sazebníku správních poplatků, spojena povinnost žadatele uhradit správní poplatek ve výši 500,- Kč.

O d ů v o d n ě n í :

Organizace Lomy Mořina s.r.o. podala dne 26.7.1996 Obvodnímu báňskému úřadu v Kladně žádost o změnu podmínky č. 9) rozhodnutí OBÚ v Kladně vydaného pod č.j. 6101/95 ze dne 2.1.1996.

K žádosti doložila Zápis z jednání ze dne 17.7.1996 konaného za přítomnosti zástupců Okr. úřadu v Berouně, ref. ŽP a MZP ČR, ve kterém se přítomní účastníci jednání shodli na tom, že lze akceptovat postup spol. s r.o. Lomy Mořina, která požádá OBÚ v Kladně o změnu podmínky č. 9) rozhodnutí o povolení hornické činnosti dle plánu likvidace (č.j. OBÚ v Kladně 6101/95) s tím, že v tomto roce nemusí být dodržena limitní těžba. Ve vzniklém časovém prostoru bude realizován proces E.I.A., jehož ukončení se předpokládá v 1. čtvrtletí r. 1997.

OBÚ v Kladně oznámil zahájení řízení dotčeným orgánům státní správy a účastníkům řízení a vyzval je, aby nejpozději při ústním jednání dne 16.8.1996 v kanceláři lomu Mořina oznámili svá stanoviska respekt. uplatnili své připomínky a návrhy. Při ústním jednání bylo doloženo vyjádření obce Mořina a vyjádření ref. ŽP, Okr. úřadu v Berouně. Obě tato vyjádření jsou tímto rozhodnutím respektována.

Na základě uvedených skutečností Obvodní báňský úřad v Kladně rozhodl jak výše uvedeno.

P o u ě e n í :

Proti tomuto rozhodnutí můžete podat v souladu s ustanovením § 53 zák. č. 71/1967 Sb., o správním řízení odvolání do 15ti dnů ode dne doručení k Českému báňskému úřadu v Praze, podáním dvojnásobně, prostřednictvím OBÚ v Kladně.

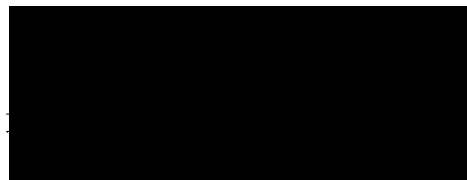

Příloha: Platební výměr

Rozdělovník:

Účastníci řízení:

1. Obec Mořina, k rukám starosty, 267 17 Mořina

Dotčené orgány státní správy:

2. Okresní úřad, ref. ŽP, Politických vězňů 20, 266 01 Beroun 2



Obvodní báňský úřad pro území Hlavního města Prahy a kraje Středočeského

podle ust. § 5 odst. 2 zákona č. 61/1988 Sb., o hornické činnosti, výbušninách a o státní báňské správě, ve znění pozdějších předpisů (dále jen „cit. zákon“), a podle ust. § 1 odst. 2 vyhlášky Českého báňského úřadu č. 15/1995 Sb., o oprávnění k hornické činnosti a činnosti prováděné hornickým způsobem, jakož i k projektování objektů a zařízení, které jsou součástí těchto činností, na základě ust. § 151 odst. 1 zákona č. 500/2004 Sb., správní řád, ve znění pozdějších předpisů, vydává

OPRÁVNĚNÍ

k hornické činnosti a činnosti prováděné hornickým způsobem v rozsahu ustanovení výše
citovaného zákona

- § 2 písm. b) - otvírka, příprava a dobývání výhradních ložisek,
- § 2 písm. c) - zřizování, zajišťování a likvidace důlních děl a lomů,
- § 2 písm. d) - úprava a zušlechťování nerostů prováděné v souvislosti s jejich dobýváním,
- § 2 písm. e) - zřizování a provozování odvalů, výsypek a odkališť při činnostech uvedených v písmenech a) až d),
- § 2 písm. g) - zajišťování a likvidace starých důlních děl,
- § 2 písm. i) - důlně měřická činnost,
- § 3 písm. a) - dobývání ložisek nevyhrazených nerostů, včetně úpravy a zušlechťování nerostů prováděných v souvislosti s jejich dobýváním, a vyhledávání a průzkum ložisek nevyhrazených nerostů prováděné k tomu účelu,
- § 3 písm. e) - zemní práce prováděné za použití strojů a výbušnin, pokud se na jedné lokalitě přemísťuje více než 100 000 m krychlových horniny, s výjimkou zakládání staveb,
- § 3 písm. f) - vrtání vrtů s délkou nad 30 m pro jiné účely než k činnostem uvedeným v § 2 a 3,
- § 3 písm. h) - práce na zpřístupnění starých důlních děl nebo trvale opuštěných důlních děl a práce na jejich udržování v bezpečném stavu,
- § 3 písm. i) - podzemní práce spočívající v hloubení důlních jam a studní, v ražení štol a tunelů, jakož i ve vytváření podzemních prostorů o objemu větším než 300 m krychlových horniny.

právní osobě (obchodní jméno): **LOMY MOŘINA spol. s r.o.**

IČ: 614 65 569

Sídlo: 267 17 Mořina

Odborně způsobilý zaměstnanec

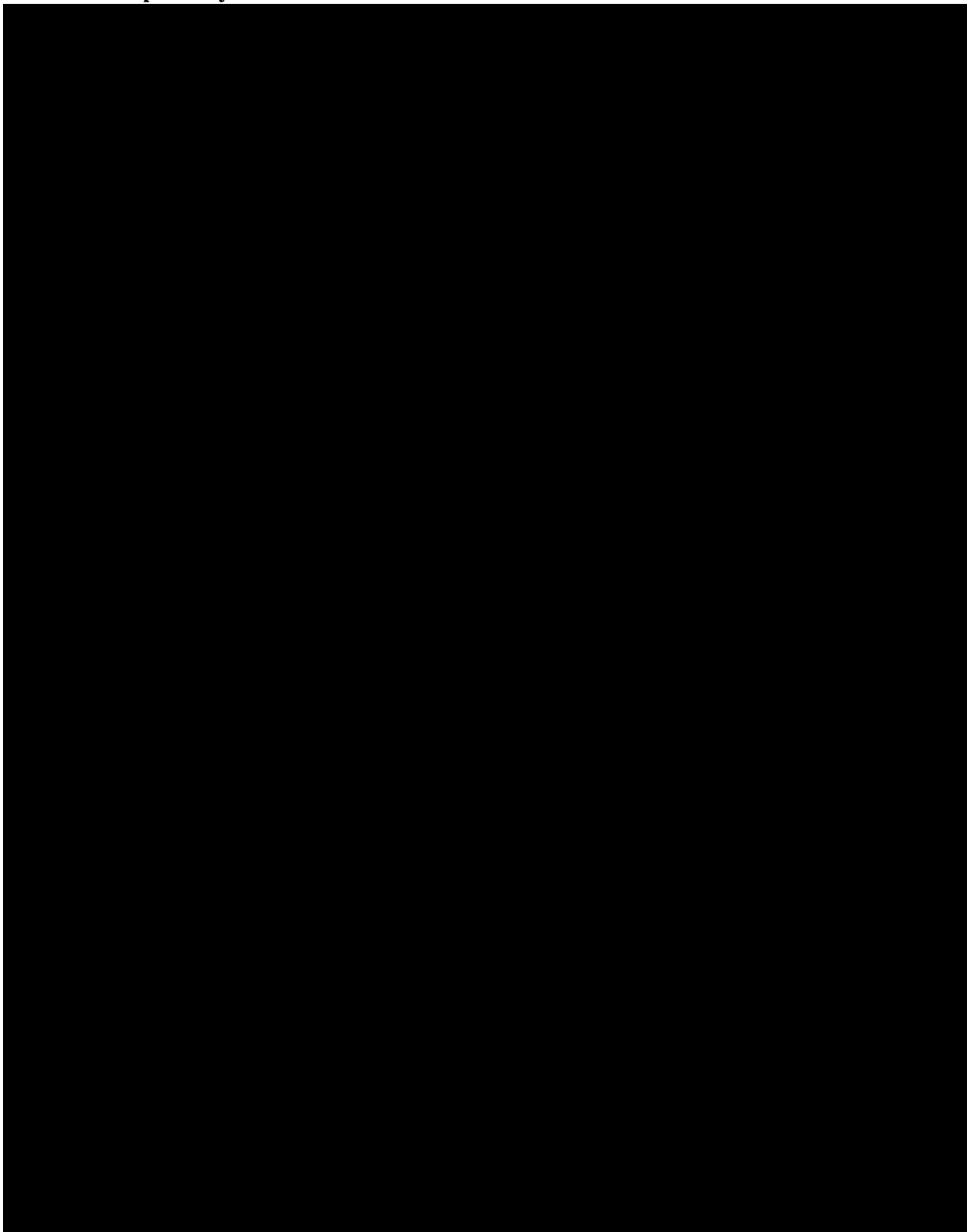

K vydání změny oprávnění k hornické činnosti nebo k činnosti prováděné hornickým způsobem se váže poplatková povinnost podle zákona č. 634/2004 Sb., o správních poplatcích, ve znění pozdějších předpisů, a to ve výši 500,- Kč (Část IV, položka 60, bod 1. písm. a) Sazebníku správních poplatků). Správní poplatek byl žadatelem uhrazen v uvedené výši kolky vylepenými na podané žádosti.

Podle ustanovení § 151 odst. 3 zákona č. 500/2004 Sb., správní řád, ve znění pozdějších předpisů, nabývá rozhodnutí právní moci a právních účinků dnem převzetí dokladu účastníkem.

V Praze dne 23.2.2018



předseda úřadu