

SMLOUVA O PACHTU – POZEMKY V DOBÝVACÍM A TĚŽEBNÍM PROSTORU

č.: 13/009/2019

uzavřená ve smyslu ust. § 2332 a násl. zák. č. 89/2012 Sb., občanský zákoník, ve znění pozdějších předpisů (dále jen „občanský zákoník“)

Smluvní strany:

Lesy České republiky, s.p.

se sídlem Přemyslova 1106/19, Nový Hradec Králové, PSČ 500 08 Hradec Králové,
zapsaný v Obchodním rejstříku vedeném Krajským soudem v Hradci Králové, oddíl AXII, vložka 540
zastoupený Ing. Josefem Vojáčkem, generálním ředitelem
IČO: 42196451, DIČ: CZ42196451

(dále jen „propachtovatel“) na straně jedné

a

Stavební recyklace s.r.o.

se sídlem Sokolov, Chebská 53, PSČ 356 01
IČO: 26358701, DIČ: CZ26358701
zapsaná v obchodním rejstříku u Krajského soudu v Plzni, oddíl C, vložka 15200
zastoupená Jiřím Mutinským, jednatelem

(dále jen „pachtýř“) na straně druhé

uzavírají níže uvedeného dne, měsíce a roku tuto

SMLOUVU O PACHTU:

I. Předmět smlouvy

1. Propachtovatel prohlašuje, že má právo hospodařit k níže uvedeným pozemkům, které jsou ve vlastnictví České republiky, a to:

Číslo parcely	Druh pozemku	Výměra v m ²	Propachtovávaná výměra v m ²	Katastrální území	LV	Obec
109/3	ostatní plocha	5 005	5 005	Hrušková	80	Sokolov
109/12	ostatní plocha	8 849	8 849	Hrušková	80	Sokolov
109/13	ostatní plocha	1 053	1 053	Hrušková	80	Sokolov
109/14	ostatní plocha	7 239	7 239	Hrušková	80	Sokolov
109/15	ostatní plocha	822	822	Hrušková	80	Sokolov
109/24	ostatní plocha	1 472	1 472	Hrušková	80	Sokolov
109/25	ostatní plocha	12 670	12 670	Hrušková	80	Sokolov
Celkem			37 110			

Uvedené pozemky (dále jen „předmětné pozemky“ nebo „předmět pachtu“) jsou zapsané v katastru nemovitostí u Katastrálního úřadu pro Karlovarský kraj, Katastrální pracoviště Sokolov.

2. Propachtovatel se zavazuje přenechat na základě této Smlouvy předmět pachtu uvedený v odst. 1. tohoto článku o celkové propachtované výměře 37.110 m² do pachtu pachtýři k dočasnému úplatnému užívání a požívání s tím, že pachtýř se zavazuje předmět pachtu využívat výlučně za účelem provádění hornické činnosti a činností hornickým způsobem, a to k těžbě žuly (stavebního kamene) a činnostem s hornickou činností a činnostmi prováděnou hornickým způsobem souvisejícími a to na základě Potvrzení Obvodního báňského úřadu v Sokolově, zn.: 2470/465/Ing.Ct/06 o zaevidování změny v evidenci dobývacích prostorů ze dne 3. 10. 2006 a na základě Rozhodnutí Městského úřadu Sokolov, odbor stavební a územního plánování, č. j. 34856/2010/SUP/HASP o změně využití území pro účel „Rozšíření kamenolomy Vítkov – Vítkov II ze dne 31. 3. 2010 s nabytím právní moci dne 11. 5. 2010. Výše uvedené potvrzení a rozhodnutí jsou nedílnou přílohou č. 1 a 2 k této Smlouvě (dále jen „Smlouva“).
3. Smluvní strany prohlašují, že hranice předmětu pachtu jsou jim spolehlivě známy a nevzbuzují jakýchkoli pochybností. Předmět pachtu je graficky znázorněn ve snímku katastrální mapy v měřítku 1 : 1 000. Snímek mapy je nedílnou přílohou č. 3 k této Smlouvě.
4. Pachtýř prohlašuje, že se se stavem předmětu pachtu řádně a dostatečně seznámil a že jej shledává ke dni uzavření této Smlouvy způsobilým ke smluvenému účelu pachtu dle této Smlouvy. Dobývací prostor Vítkov I, evidenční číslo 7 0914 je stanoven na základě Rozhodnutí Federálního ministerstva paliv a energetiky, zn. 31/309/Ko/My/79 ze dne 27. 4. 1979 potvrzené Českým báňským úřadem, č. j.: 2814/79 dne 23. 5. 1979. Výše uvedené rozhodnutí tvoří nedílnou přílohu č. 4 k této Smlouvě. Těžební prostor je stanoven na základě Rozhodnutí Městského úřadu Sokolov, odbor stavební a územního plánování, č. j. 34856/2010/SUP/HASP o změně využití území pro účel „Rozšíření kamenolomy Vítkov – Vítkov II ze dne 31. 3. 2010 s nabytím právní moci dne 11. 5. 2010. Výše uvedené rozhodnutí je nedílnou přílohou č. 2 k této Smlouvě.
Hranice dobývacího prostoru Vítkov I, evidenční číslo 7 0914 je graficky znázorněna v Základní důlní mapě – mapa povrchové situace v měřítku 1 : 500 ze dne 20. 11. 2015, která tvoří nedílnou přílohu č. 5 k této Smlouvě.
5. Z pachtu je vyňato právo výkonu myslivosti a rybářské právo.
6. Smluvní strany ujednaly, že předmětem pachtu dle této Smlouvy nejsou trvalé porosty nacházející se na předmětu pachtu.
7. Nárok propachtovatele na náhrady dle příslušných právních předpisů, např. vyhláška Ministerstva zemědělství ČR č. 55/1999 Sb., o způsobu výpočtu výše újmy nebo škody způsobené na lesích, touto Smlouvou není dotčen.

II. Účel pachtu

1. Pachtýř se zavazuje předmět pachtu uvedený v článku I. odst. 1. této Smlouvy užívat výlučně k podnikatelským účelům, a to k činnosti prováděné hornickým způsobem podle ust. § 2 a 3 zák. č. 61/1988 Sb., o hornické činnosti, výbušninách a o státní báňské správě, ve znění pozdějších předpisů, spočívající v těžbě žuly (stavebního kamene) a to na základě Rozhodnutí Obvodního báňského úřadu v Sokolově, č. j.: SBS 19069/2010/1 o povolení hornické činnosti otvírky, přípravy a dobývání výhradního ložiska žuly Vítkov (stavebního kamene) v dobývacím prostoru Vítkov I ze dne 18. 6. 2010 s nabytím právní moci dne 8. 7. 2010 a dále na základě Rozhodnutí Obvodního báňského úřadu v Sokolově, č. j.: SBS 19071/2010/1 o povolení činnosti hornickým způsobem dobývání ložiska nevyhrazeného nerostu žuly Vítkov – Hrušková ze dne 18. 6. 2010 s nabytím právní moci dne 8. 7. 2010. Výše uvedená rozhodnutí tvoří nedílnou přílohu č. 6 a 7 k této Smlouvě.
2. Předmětem podnikání pachtýře je mimo jiné hornická činnost v rozsahu ustanovení § 2 zák. č. 61/1988 Sb., ve znění pozdějších předpisů na základě Oprávnění Obvodního báňského úřadu pro území kraje Karlovarského, č. j.: SBS/20313/2018/OBÚ-08, číslo oprávnění: 325 k hornické činnosti ze dne 11. 7. 2018 a dále v rozsahu ustanovení § 3 zák. č. 61/1988 Sb., ve znění pozdějších předpisů na základě Oprávnění Obvodního báňského úřadu pro území kraje

Karlovarského, č. j.: SBS/20313/II/2018/OBÚ-08, číslo oprávnění: 326 k činnosti prováděné hornickým způsobem ze dne 11. 7. 2018. Oprávnění tvoří nedílné přílohy č. 8 a 9 k této Smlouvě.

III. Trvání pachtu

1. Propachtovatel na základě této Smlouvy přenechává pachtýři a pachtýř od propachtovatele přebírá do dočasného úplatného užívání a požívání předmět pachtu uvedený v čl. I. odst. 1. této Smlouvy o celkové propachtované výměře 37.110 m², a to na dobu určitou **od 1. 1. 2019 do 31. 12. 2023.**
2. Smluvní strany mohou v posledních šesti měsících pachtu sjednat formou dodatku ke stávající Smlouvě prodloužení pachtovního vztahu založeného touto Smlouvou, maximálně však o pět let, opakovaně až na dobu předpokládaného výkonu hornické činnosti nebo činnosti prováděné hornickým způsobem včetně následné sanace a rekultivace pozemku.
3. Pacht dle této Smlouvy skončí:
 - a) uplynutím doby, na níž byl sjednán,
 - b) písemnou dohodou smluvních stran,
 - c) písemnou výpovědí s výpovědní dobou učiněnou kteroukoli ze smluvních stran za níže uvedených podmínek.
4. Před uplynutím sjednané doby pachtu lze tento skončit výpovědí ze strany propachtovatele z těchto důvodů:
 - a) pachtýř je o více než jeden měsíc v prodlení s placením pachtovného, a to i přes písemnou výzvu propachtovatele k dodatečné úhradě dluhu pachtýře,
 - b) pachtýř užívá předmět pachtu v rozporu s ustanoveními této Smlouvy i přes písemnou výzvu propachtovatele k odstranění závadného stavu s určením přiměřené lhůty ke zjednání nápravy,
 - c) pachtýř přenechal bez předchozího písemného souhlasu propachtovatele předmět pachtu nebo jeho část do užívání jinému,
 - d) pachtýř porušil své povinnosti plynoucí z této Smlouvy, a to i přes předchozí písemnou výzvu propachtovatele,
 - e) pachtýř na předmětu pachtu umístil jakékoli stavby bez předchozího písemného souhlasu propachtovatele,
 - f) pachtýř ztratil oprávnění k provozování činnosti, pro kterou si předmět pachtu propachtoval,
 - g) předmět pachtu přestal být využitelný pro sjednaný účel pachtu.
5. Před uplynutím sjednané doby pachtu lze tento skončit výpovědí ze strany pachtýře z těchto důvodů:
 - a) pachtýř ztratil oprávnění k provozování činnosti, pro kterou si předmět pachtu propachtoval,
 - b) propachtovatel porušil své povinnosti vůči pachtýři vyplývající z této Smlouvy, a to i přes předchozí písemnou výzvu pachtýře
 - c) předmět pachtu přestal být využitelný pro sjednaný účel pachtu.
6. Pro výpověď dle odst. 4. a odst. 5. tohoto článku se sjednává tříměsíční výpovědní doba, která počíná běžet od prvního dne kalendářního měsíce následujícího po měsíci, v němž byla výpověď doručena druhé smluvní straně.
7. Ke dni skončení pachtu je pachtýř povinen odevzdat propachtovateli předmět pachtu ve stavu odpovídajícímu způsobu využití pro účely dle čl. II. odst. 1. této Smlouvy a po sanaci a rekultivaci pozemku provedené na náklady pachtýře dle příslušného rozhodnutí orgánu státní správy. O předání bude sepsán písemný protokol opatřený datem a podpisy oprávněných pracovníků propachtovatele a pachtýře.

IV. Pachtovné

1. Pachtýř se zavazuje platit propachtovateli za předmět pachtu pachtovné dle skutečného způsobu využití předmětných pozemků, a to:

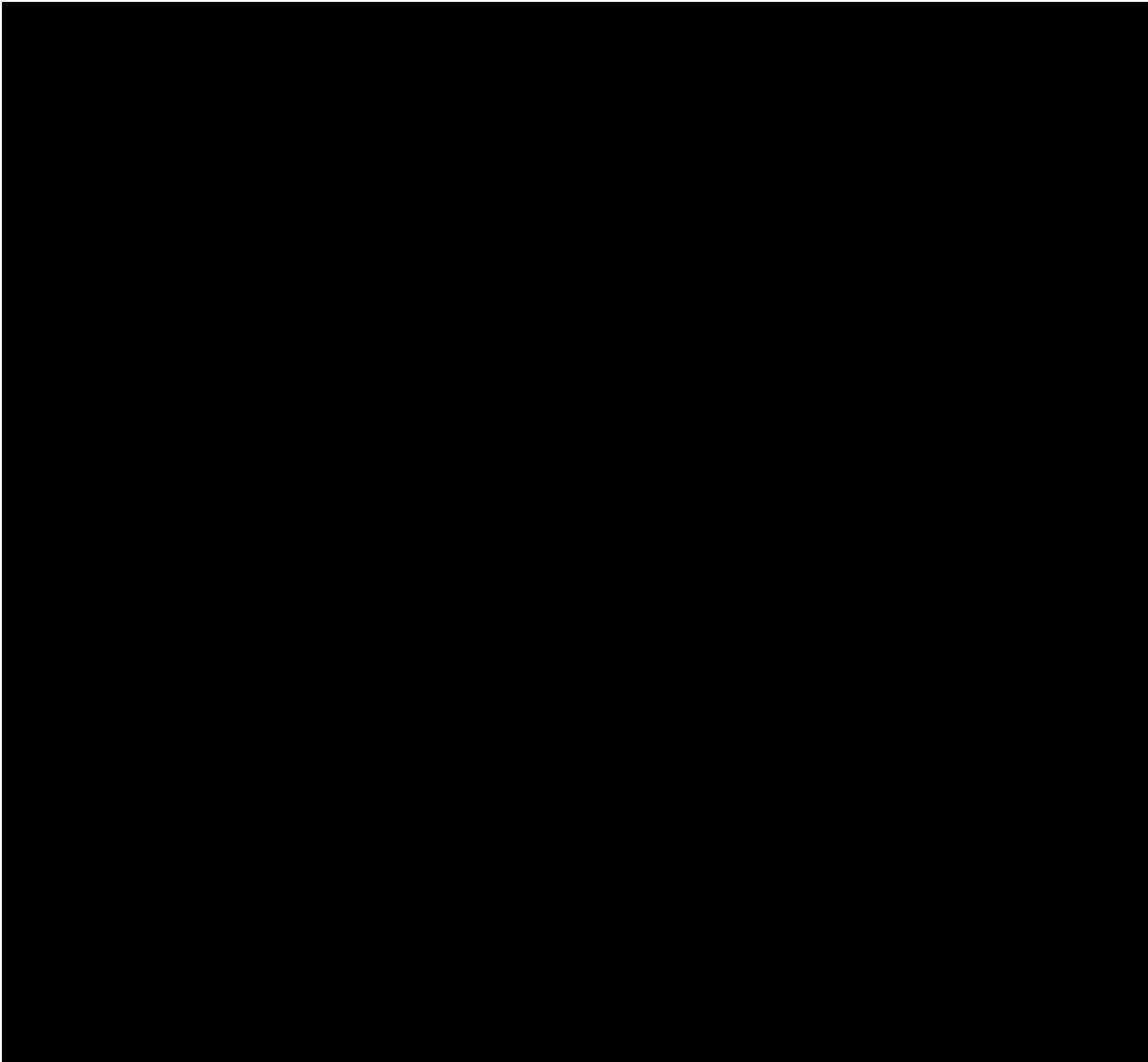
- 
2. Pachtovné dle předchozího odstavce tohoto článku je bez daně z přidané hodnoty. K takto ujednanému pachtovnému bude tedy připočtena daň z přidané hodnoty ve výši stanovené platnými a účinnými předpisy o dani z přidané hodnoty pro dané období.
 3. Propachtovatel bude pachtovné fakturovat jedenkrát pololetně příslušným podílem, a to vždy k 30. 6. a k 30. 11. běžného roku a toto datum je zároveň datem uskutečnění zdanitelného plnění. Lhůta splatnosti faktury činí 30 kalendářních dnů ode dne jejího vystavení. Dnem úhrady se rozumí den připsání částky ve prospěch účtu propachtovatele. Úhrada pachtovného bude prováděna ve prospěch účtu organizační jednotky propachtovatele Lesního závodu Kladská. V případě zahájení a ukončení pachtovního vztahu založeného touto Smlouvou v průběhu roku bude poměrně upravena výše pachtovného.
 4. Faktura je řádně vystavena, pokud splňuje veškeré náležitosti daňového a účetního dokladu podle příslušných právních předpisů a další náležitosti dle této Smlouvy, pokud byly smluvními stranami ujednány. Fakturace pachtovného bude propachtovatelem prováděna na adresu sídla pachtýře. V případě, že faktura nebyla vystavena řádně, je smluvní strana, které je faktura určena, oprávněna fakturu vrátit, a to ve lhůtě deseti pracovních dnů od jejího doručení s uvedením chybných či chybějících náležitostí. Pokud bude faktura v uvedené lhůtě oprávněně vrácena, je smluvní strana, které byla faktura vrácena, povinna řádně vystavit a doručit bezvadnou (opravenou či doplněnou) fakturu, a to ve lhůtě deseti pracovních dnů od jejího vrácení. Nová lhůta splatnosti počíná běžet ode dne vystavení bezvadné (tj. opravené či doplněné) faktury.

5. Pachtýř bere na vědomí, že propachtovatel se rozhodl uplatnit na vztah založený touto Smlouvou, tj. pacht pozemku, daň z přidané hodnoty, a to ve smyslu zákona č. 235/2004 Sb., o dani z přidané hodnoty, ve znění pozdějších předpisů.
6. Pachtovné bude na každé další roky valorizováno vždy k 1. 1. běžného roku podle skutečně dosažené míry inflace vyjádřené přírůstkem průměrného indexu spotřebitelských cen za 12 posledních měsíců kalendářního roku zveřejněného Českým statistickým úřadem. Pachtovné bude automaticky upravováno bez písemného oznámení pachtýři.
7. Pachtýř se zavazuje, že předloží Lesnímu závodě Kladská, jako organizační jednotce propachtovatele, vždy do 31. 1. běžného kalendářního roku, ke kontrole tabulku ploch dle způsobu využití předmětu pachtu k 1. 1. běžného kalendářního roku, a to formou aktualizované tabulky výpočtu výměr ploch předmětných pozemků dotčených hornickou činností pro dané období odsouhlasené odpovědným zástupcem pachtýře společně se zákresem ročního posunu těžebních hran a zákresem ploch dle způsobu využití.
8. Výměry ploch skutečného využití dle jednotlivých předmětných pozemků za příslušný kalendářní rok budou zakresleny oprávněnou osobou pachtýře do mapy (včetně souřadnic) na základě grafické dokumentace vedené pachtýřem dle vyhlášky Českého báňského úřadu č. 435/1992 Sb., o důlně měřičské dokumentaci při hornické činnosti a některých činnostech prováděných hornickým způsobem, ve znění pozdějších předpisů, která bude potvrzena odpovědnou osobou pachtýře, a na jejím základě bude po písemném odsouhlasení Lesním závodem Kladská, jako organizační jednotkou propachtovatele, proveden celkový propočet pachtovného za příslušný kalendářní rok.
9. Odsouhlasená aktualizovaná tabulka vedoucím organizační jednotky propachtovatele s uvedením výměry skutečného způsobu využití předmětu pachtu se stane podkladem pro vystavení faktury organizační jednotkou propachtovatele, Lesní správou Český Rudolec, za pachtovné v daném kalendářním roce. Zároveň bude aktualizovaná tabulka, potvrzená oběma smluvními stranami, přílohou vystavené faktury. Aktualizace skutečného způsobu využití předmětu pachtu, provedené na základě výše uvedeného, bude zároveň považována za stanovení skutečného způsobu využití předmětných pozemků k 1. 1. běžného kalendářního roku jako podklad fakturace pachtovného za příslušný kalendářní rok.
10. V případě, že pachtýř ve stanoveném termínu, tj. do 31. 1. daného kalendářního roku nedoloží „Tabulku a mapu pro daný rok“ dle způsobu využití předmětu pachtu k 1. 1. běžného kalendářního roku, bude propachtovatelem fakturováno pachtovné za předmět pachtu v celé propachtované výměře za cenu jako aktivní plochy dle čl.: IV. odst. 1 a) této Smlouvy.
11. V případě, že dojde po dobu platnosti této smlouvy o pachtu ke změnám způsobu využití, k dohodě smluvních stran o změně ceny pachtu, změně celkové výměry pronajatých ploch pozemkových parcel nebo jiné změně mající vliv na sjednané podmínky v této smlouvě o pachtu, budou tyto změny řešeny písemným dodatkem k této Smlouvě.
12. Pachtýř se zavazuje platit propachtovateli pachtovné v souladu s touto Smlouvou, zejména řádně a včas.

V.

Práva a povinnosti smluvních stran

1. Pachtýř je povinen s předmětem pachtu řádně hospodařit dle dohodnutého a příslušnými úřady povoleného účelu, užívat jej v souladu s ustanoveními této Smlouvy a v záležitostech touto Smlouvou neupravených v souladu s obecně platnými právními předpisy a na své náklady řádně udržovat na něm se nacházející předměty a zařízení, pokud se jedná o běžné záležitosti spojené s jeho využíváním.
2. Pachtýř se zavazuje neprovádět žádné úpravy na předmětu pachtu bez předchozího písemného souhlasu propachtovatele, vyjma úprav prováděných v rámci hornické činnosti a činnosti prováděné hornickým způsobem pachtýře.

3. Pachtýř je povinen umožnit propachtovateli vstup na předmět pachtu za účelem zjištění jeho stavu a kontroly jeho užívání pachtýřem v souladu s touto Smlouvou.
4. Pachtýř je povinen na předmětu pachtu umožnit propachtovateli výkon činností souvisejících s hospodařením v lese dle zák. č. 289/1995 Sb., lesní zákon, ve znění pozdějších předpisů, a platného lesního hospodářského plánu, nebude-li příslušným rozhodnutím orgánů státní správy rozhodnuto jinak. Pachtýři se zakazuje jakékoli kácení trvalých porostů bez předchozího písemného souhlasu propachtovatele.
5. Pachtýř není oprávněn umístit na předmětu pachtu jakékoli stavby bez předchozího písemného souhlasu propachtovatele.
6. Propachtovatel je oprávněn kontrolovat, jak pachtýř plní povinnosti, které pro něj vyplývají z této Smlouvy.
7. Rozhodne-li příslušný orgán státní správy pravomocným rozhodnutím o uložení pokuty propachtovateli v souvislosti s porušením zákonných povinností, ke kterým došlo jednáním nebo opomenutím pachtýře dle této Smlouvy, je pachtýř povinen zaplatit propachtovateli částku ve výši uložené pokuty včetně případných dalších nákladů propachtovatele s tímto spojených, zejména pak nákladů řízení, a to vše do 5 pracovních dnů od doručení písemné výzvy propachtovatele k úhradě.
8. Pachtýř není oprávněn přenechat bez předchozího písemného souhlasu propachtovatele předmět pachtu nebo jeho část do užívání třetí osobě.
9. Pachtýř se zavazuje na vlastní náklady odstranit újmu, která na předmětu pachtu jeho činností nebo činností třetích osob vznikne, a to ve lhůtě 30 kalendářních dnů od doručení písemné výzvy propachtovatele k odstranění újmy.
10. Pachtýř se zavazuje neuskładňovat a nelikvidovat odpady vzniklé jeho činností nebo činností třetích osob na předmětu pachtu. Za odvoz odpadu z předmětu pachtu a jeho následnou likvidaci odpovídá výlučně pachtýř. Likvidaci provede pachtýř na vlastní náklady do 7 dnů od zjištění závadného stavu.
11. Pachtýř se zavazuje, že zabezpečí výkon hornické činnosti, činnosti prováděné hornickým způsobem a činností souvisejících tak, aby nedocházelo k újmě na okolních lesních porostech na pozemcích, které nejsou součástí předmětu pachtu a nebyly dotčeny zájmy ochrany přírody.
12. Pachtýř nese plnou odpovědnost za veškerou újmu, která jím prováděnou činností nebo porušením jeho povinností založené touto Smlouvou či právním předpisem vznikne propachtovateli či třetím osobám, a to i v případě, že by újma vznikla v důsledku činnosti pachtýřem najatých právnických či fyzických osob v souvislosti s prováděnou činností.
13. Smluvní strany ujednávají, že právo pachtu dle této Smlouvy se nezapíše do veřejného seznamu.
14. Smluvní strany sjednávají pro případ porušení povinností uvedených v článku V. této Smlouvy smluvní pokutu ve výši 10 % aktuálního ročního pachtovného, nejméně však 5 000 Kč, za každý jednotlivý případ. Stanovením smluvní pokuty není dotčeno právo poškozené strany na náhradu škody a zaplacená smluvní pokuta se na náhradu škody nezapočítává. Smluvní pokuta je splatná do 15 dnů od doručení výzvy smluvní straně, která porušila své povinnosti.
15. Smluvní strany berou na vědomí, že cenová ujednání v této Smlouvě jsou obchodním tajemstvím propachtovatele, a zavazují se:
 - a) k ochraně údajů v této Smlouvě, která jsou obchodním tajemstvím propachtovatele, před třetí osobou a před jejich zneužitím,
 - b) nesdělít žádné informace a údaje v této Smlouvě, na které se vztahuje obchodní tajemství propachtovatele, třetím osobám,
 - c) zajistit, aby údaje v této Smlouvě, které jsou obchodním tajemstvím propachtovatele, nebyly zpřístupněny třetím osobám.

VI. Ostatní ujednání

Pachtýř se zavazuje nevydávat stanoviska či vyjádření třetím osobám k dotčení či omezení ve využívání předmětu pachtu nebo jeho části.

VII. Sankční ujednání

Pro případ prodlení s úhradou pachtovného se pachtýř zavazuje zaplatit propachtovateli smluvní pokutu ve výši 0,05 % z dlužné částky za každý i započatý den prodlení. Právo propachtovatele na náhradu škody vzniklé z porušení smluvních povinností pachtýře či právo tuto Smlouvu vypovědět ve smyslu čl. III. této Smlouvy tím není dotčeno.

VIII. Criminal compliance doložka

1. Smluvní strany níže svým podpisem stvrzují, že v průběhu vyjednávání o této smlouvě vždy jednaly a postupovaly čestně a transparentně a současně se zavazují, že takto budou jednat i při plnění této smlouvy a veškerých činnostech s ní souvisejících.
2. Smluvní strany se dále zavazují vždy jednat tak a přijmout taková opatření, aby nedošlo ke vzniku důvodného podezření na spáchání trestného činu či k samotnému jeho spáchání (včetně formy účastenství), v důsledku tedy jednat tak, aby kterékoli ze smluvních stran nemohla být přičtena odpovědnost podle zákona č. 418/2011 Sb., o trestní odpovědnosti právnických osob a řízení proti nim, nebo nevznikla trestní odpovědnost fyzických osob (včetně zaměstnanců) podle trestního zákoníku, případně aby nebylo zahájeno trestní stíhání proti jakékoliv ze smluvních stran včetně jejich zaměstnanců podle platných právních předpisů.
3. Propachtovatel za tímto účelem vytvořil tzv. Criminal compliance program Lesů České republiky, s. p. (viz www.lesycr.cz), (dále jen „CCP LČR“), a v jeho rámci přijal závazek dodržovat zejména Kodex CCP LČR, Protikorupční program LČR a Etický kodex zaměstnanců LČR, a to včetně všech příloh, čímž se propachtovatel vymezuje proti jakémukoli protiprávnímu a neetickému jednání a nastavují postupy k prevenci a odhalování takového jednání. Za účelem naplnění tohoto článku, tj. za účelem nastavení funkčních a efektivních prevenčních procesů při plnění této smlouvy nebo v souvislosti s ním, lze obsah těchto dokumentů poskytnout na žádost druhé smluvní straně, která je rovněž může přijmout za své, a to v plném jejich znění.

IX. Závěrečná ustanovení

1. Pokud není v této Smlouvě ujednáno jinak, řídí se vztahy mezi smluvními stranami příslušnými obecně platnými právními předpisy, zejména pak občanským zákoníkem.
2. V případě změny identifikačních údajů smluvních stran se tyto zavazují vzájemně se o této skutečnosti bez zbytečného odkladu písemně informovat.
3. Tuto Smlouvu lze měnit a doplňovat pouze písemnými vzestupně číslovanými dodatky podepsanými oprávněnými zástupci obou smluvních stran.
4. Tato Smlouva nabývá platnosti dnem jejího podpisu oběma smluvními stranami a účinnosti od **1. 1. 2019**; v případě povinnosti uveřejnění je účinnost podmíněna uveřejněním v registru smluv.
5. Pro platnost této Smlouvy je v souladu se Statutem LČR, zákonem o státním podniku, nutný souhlas Ministerstva zemědělství ČR, které rovněž vykonává jménem státu funkci zakladatele propachtovatele (dále jen „Zakladatel“) ve smyslu ustanovení § 17 odst. 2 zákona č. 77/1997 Sb., o státním podniku, ve znění pozdějších předpisů.
6. Zakladatel udělil předchozí souhlas s nakládáním s určeným majetkem ve smyslu ustanovení § 17 odst. 2 zákona č. 77/1997 Sb., o státním podniku, ve znění pozdějších předpisů, pod č. j.: 47675/2017-MZE-13221 ze dne 1. 9. 2017 v odstavci 6.5.3. Statutu LČR.
7. Smluvní strany se dohodly, že ke dni účinnosti této Smlouvy se dohodou smluvních stran ruší nájemní smlouva č. 13/009/2016 ze dne 16. 5. 2016 a nahrazuje se v plném rozsahu touto Smlouvou.
8. Tato Smlouva je vyhotovena ve čtyřech stejnopisech, z nichž po dvou vyhotoveních obdrží každá ze smluvních stran.

9. Smluvní strany prohlašují, že si tuto Smlouvu přečetly a na důkaz správnosti a souhlasu připojují prosty omylu své vlastnoruční podpisy.
10. Nedílnou součástí této Smlouvy jsou tyto přílohy:
- Příloha č. 1: Potvrzení Obvodního báňského úřadu v Sokolově, zn.: 2470/465/Ing.Ct/06 o zaevidování změny v evidenci dobývacích prostorů ze dne 3. 10. 2006
 - Příloha č. 2: Rozhodnutí Městského úřadu Sokolov, odboru stavební a územního plánování, č. j.: 34856/2010/SUP/HASP o změně využití území ze dne 31. 3. 2010
 - Příloha č. 3: Snímek katastrální mapy v měřítku 1 : 1 000 s grafickým znázorněním předmětu pachtu
 - Příloha č. 4: Rozhodnutí Federálního ministerstva paliv a energetiky, zn. 31/309/Ko/My/79 o stanovení dobývacího prostoru Vítkov I. ze dne 27. 4. 1979 potvrzené Českým báňským úřadem, č. j.: 2814/79 dne 23. 5. 1979
 - Příloha č. 5: Základní důlní mapa – mapa povrchové situace s grafickým znázorněním hranice dobývacího prostoru v měřítku 1 : 500 ze dne 20. 11. 2015
 - Příloha č. 6: Rozhodnutí Obvodního báňského úřadu v Sokolově, č. j. SBS 19069/2010/1 o povolení hornické činnosti otvírky, přípravy a dobývání výhradního ložiska žuly Vítkov (stavebního kamene) v dobývacím prostoru Vítkov I ze dne 18. 6. 2010
 - Příloha č. 7: Rozhodnutí Obvodního báňského úřadu v Sokolově, č. j. SBS 19071/2010/1 o povolení činnosti prováděné hornickým způsobem dobývání ložiska nevyhrazeného nerostu žuly Vítkov - Hrušková ze dne 18. 6. 2010
 - Příloha č. 8: Oprávnění Obvodního báňského úřadu v Sokolově, č. j.: SBS/20313/2018/OBÚ-08, číslo oprávnění: 325 k hornické činnosti ze dne 11. 7. 2018
 - Příloha č. 9: Oprávnění Obvodního báňského úřadu v Sokolově, č. j.: SBS/20313/II/2018/OBÚ-08, číslo oprávnění: 326 k činnosti prováděné hornickým způsobem ze dne 11. 7. 2018
 - Příloha č. 10: Přehledná mapa aktivních a pasivních zón u vybraných parcel v měřítku 1 : 2 000 – Stav kamenolomu k 31. 12. 2017, zpracovaná GKS-geodetickou kanceláří, s.r.o.
 - Příloha č. 11: Technická zpráva, zpracovaná GKS-geodetickou kanceláří, s.r.o., potvrzenou Ing. Doubravkou Frausovou – hlavním důlním měřičem ze dne 18. 10. 2018
 - Příloha č. 12: Soupisu propachtovaných pozemků k Pachtovní smlouvě č. 13/009/2019, rozlišení ploch a stanovení pachtovného

V Hradci Králové, dne 17 -12- 2018

V Sokolově, dne 27 -12- 2018



OBVODNÍ BÁŇSKÝ ÚŘAD V SOKOLOVĚ

B. NĚMCOVÉ 1932, P.O. BOX 73, 356 01 SOKOLOV

HORNA - DOPRAVA A MECHANIZACE, s.r.o.
Chebská 53
356 01 Sokolov

Váš dopis značky / ze dne	Naše značka	Vyřizuje / linka	V Sokolově
- /21.9.2006	2470/465/Ing.Ct/06	Ing. Ctibor	3.10.2006

Věc: Potvrzení o zaevidování změny v evidenci dobývacích prostorů

Obvodnímu báňskému úřadu v Sokolově bylo dne 26.9.2006 doručeno podání organizace HORNA - DOPRAVA A MECHANIZACE, s. r. o. ze dne 21.9.2006, v kterém se žádá o provedení změny v evidenci dobývacích prostorů, dobývací prostor Vítkov I, evidenční číslo 70914. Uvedené podání je evidováno pod č.j. OBÚ v Sokolově 2470/465/06. Žádost o provedení změny v evidenci dobývacích prostorů byla doložena stejnopisem „Smlouva o převodu práv k dobývacího prostoru“ ze dne 21.9.2006, která byla uzavřena mezi organizacemi HORNA - DOPRAVA A MECHANIZACE, s. r. o. a Stavební recyklace s.r.o.. Uvedený stejnopis smlouvy má formu originálu. Smlouva o převodu dobývacího prostoru byla uzavřena na základě rozhodnutí Obvodního báňského úřadu v Sokolově č.j. 1802/I/465/Ing.Ct/06 ze dne 26.7.2006, kterým byl udělen předchozí souhlas k převodu dobývacího prostoru Vítkov I mezi organizacemi HORNA - DOPRAVA A MECHANIZACE, s. r. o. a Stavební recyklace s.r.o.. Smlouva o převodu DP byla dále doložena „Smlouvou o převodu práv a závazků“, kterou KB, a.s. převádí veškerá práva a závazky z Bankovní smlouvy (vázaný běžný účet) z postupitele (HORNA - DOPRAVA A MECHANIZACE, s.r.o) na postupníka (Stavební recyklace s.r.o.) a „Potvrzením“ o převzetí vázaného běžného účtu organizace HORNA - DOPRAVA A MECHANIZACE, s.r.o. organizací Stavební recyklace s.r.o..

Na základě známých skutečností uvedených do rozhodnutí o udělení předchozího souhlasu a po přezkoumání a projednání doručené smlouvy o převodu práv k dobývacímu prostoru a doručených dokladů byl v evidenci dobývacích prostorů Obvodního báňského úřadu v Sokolově k datu 1.10.2006 včetně, zaevidován převod dobývacího prostoru Vítkov I, ev. číslo 70914, na organizaci Stavební recyklace s.r.o., se sídlem Sokolov, Chebská 53, PSČ 356 01.

Obvodní báňský úřad
Sokolov

I
předseda úřadu

Na vědomí:

- Stavební recyklace s.r.o. , Chebská 53, 356 01 Sokolov
- ČBÚ Praha, Kozí 4, 110 01 Praha
- Česká geologická služba - Geofond, Kostelní 26, 170 06 Praha

MĚSTSKÝ ÚŘAD SOKOLOV

Rokycanova 1929, 356 20 Sokolov

Odbor stavební a územního plánování

ČÍSLO SPISU: SUP/8911/2010/HAHU

ČÍSLO JEDNACÍ: 34856/2010/SUP/HASP

ČÍSLO EVIDENČNÍ: 46337/2010

VYŘIZUJE:

TEL.:

E-MAIL:

DATUM: 31.03.2010



Městský úřad Sokolov

Toto rozhodnutí nabylo právní moc

dne 11.05.2010

učiněno dne

ROZHODNUTÍ ÚZEMNÍ ROZHODNUTÍ

Výroková část:

Městský úřad Sokolov, odbor stavební a územního plánování, jako stavební úřad příslušný podle § 13 odst.1 písm.f) zákona č. 183/2006 Sb., o územním plánování a stavebním řádu (stavební zákon), ve znění pozdějších předpisů (dále jen "stavební zákon"), v územním řízení posoudil podle § 84 až 91 stavebního zákona žádost o vydání rozhodnutí o změně využití území, kterou dne 25.01.2010 podala

společnost Stavební recyklace s.r.o., IČ 26358701, Chebská 53, 356 01 Sokolov

(dále jen "žadatel"), a na základě tohoto posouzení:

- I. Vydává** podle § 80 a 92 stavebního zákona a § 10 vyhlášky č. 503/2006 Sb., o podrobnější úpravě územního řízení, veřejnoprávní smlouvy a územního opatření

rozhodnutí o změně využití území

pro účel

" Rozšíření kamenolomu Vítkov - Vítkov II "

pro dobývání nevyhrazeného nerostu – stavební kámen s následnou rekultivací (dále jen "účel")
na pozemku parc. č. 109/1, 109/2, 109/3 v katastrálním území Hrušková
na pozemku parc. č. 425/2, 425/5, 425/14, 425/15 v katastrálním území Vítkov u Sokolova.

Plošné vymezení a určení nového využití území:

- rozšíření dobývacího ložiska nevyhrazeného nerostu - stavební kámen stávajícího kamenolomu Vítkov I do prostoru kamenolomu Vítkov II. o výměře 63 190m² a kapacitě 1 950 000m³. Vítkov II bude východním směrem podél stávající silnice II/210, na pravém břehu Lobežského potoka. Kamenolom Vítkov II bude od přilehlé stávající silnice II/210 oddělen oplocením stejně jako Vítkov I. Veškeré vody z kamenolomu budou odváděny odvodňovacím příkopem OP II, který bude napojen na stávající odvodňovací systém kamenolomu Vítkov I a odtud dále trubním propustkem pod silnicí II/210 do Lobežského potoka. Roční produkce kamene bude stávající. K těžbě a drcení kameniva bude sloužit mobilní technika. Provoz lomu bude nadále využívat k primárnímu rozrušení horniny trhačí práci malého a velkého rozsahu. Intenzita nákladní dopravy na přilehlé silnici II/210 zůstane zachována.
- Oplocení o celkové délce 263m a výšce max.2m.

- II. Stanoví podmínky pro nové využití pozemků:**

1. Navrhovaná změna využití území bude v souladu s grafickou přílohou rozhodnutí, která obsahuje výkres současného stavu území v měřítku katastrální mapy s vyznačením hranic nově využívaného území a způsobu jeho nového využívání. tato grafická část bude ověřena stavebním úřadem v tomto řízení a předána stavebníkovi po nabytí právní moci tohoto rozhodnutí.
2. Dobývání nevyhrazeného ložiska nevyhrazeného nerostu – stavební kámen bude na pozemku parc. č. 109/1, 109/2, 109/3 v katastrálním území Hrušková a na pozemku parc. č. 425/2, 425/5, 425/14, 425/15 v katastrálním území Vítkov u Sokolova. Maximální rozsah plochy využívané pro těžbu stavebního kamene a související činnosti bude o výměře 7,8 ha.
3. Práce související s dobýváním ložiska budou postupovat podle plánu využívání ložiska. Vlastní činnost prováděna hornickým způsobem ve smyslu horního zákona č.44/1988 Sb., v platném znění započne prováděním skrývkových prací, které odstraněním povrchových vrstev půdy a sedimentů nad ložiskem zajistí přístup k surovině ložiska.
4. Těžba bude postupovat od dobývání kamene nevyhrazeného ložiska stávajícího kamenolomu Vítkov I východním směrem do pravobřežní strany údolí Lobežského potoka.
5. Hranice těžby ložiska Vítkov II je označen souřadnicemi od kóty 500 m.n.m. až na kótu 634 m.n.m., viz č. výkresu D-03.
6. Hranice změny využití území je tvořena z části hranic pozemků parc. č. 425/2, 425/5, 425/14, 425/15 v katastrálním území Vítkov u Sokolova. a parc. č. 109/1 v katastrálním území Hrušková, a z části je označena vytyčovacími body 1-2, 3-4-5 viz č. výkresu D-03.
7. Dobývání nevyhrazeného ložiska nevyhrazeného nerostu – stavební kámen bude probíhat po jednotlivých etapách, celkem 7 etap.
8. Odstraňování lesního porostu bude prováděno postupně po etapách o výměře cca 1 ha v předstihu před postupem těžby, a to v období mimo hlavní hnízdní dobu ptactva – tj. mimo období od začátku března do konce července.
9. Současně s postupem lomu po jednotlivých etapách bude prováděna rekultivace na vytěžených částech lomu dle plánu sanace a rekultivace území dotčeného těžbou, který je součástí projektové dokumentace k územnímu řízení a byl orgánem ochrany přírody v rámci tohoto řízení odsouhlasen.
10. Na každou jednotlivou etapu bude vypracován samostatný geometrický plán, který bude předložen stavebnímu úřadu k odsouhlasení.
11. Vozidla před vjezdem na pozemní komunikaci budou očištěna, tak aby neznečišťovala pozemní komunikaci např. oklepová rampa.
12. Bude podána žádost ke stanovení způsobu a podmínek vypouštění důlních vod do vod povrchových u Krajského úřadu Karlovarského kraje, odboru životního prostředí a zemědělství.
13. Další stupeň projektové dokumentace bude doplněn o způsob nakládání s odpady vznikajícími při realizaci stavby (výkopová zemina, živícné povrchy apod.).
14. Při provádění stavby je nutno dodržovat předpisy týkající se bezpečnosti práce a technických zařízení, zejména vyhlášku č. 591/2006 Sb., o bezpečnosti práce a technických zařízení při stavebních pracích, a zajistit ochranu zdraví a života osob na staveništi.
15. Případné zamezení příjezdu k nemovitostem investor v 14-ti denním předstihu oznámí a projedná s vlastníky nemovitostí. Před zahájením prací a vstupem na pozemek bude vlastník seznámen s termíny a postupem prací.
16. Budou dodržena ustanovení § 18 odst. 1 vyhl. č. ČÚBP a ČBÚ č. 324/1990 Sb., ve znění pozdějších předpisů.
17. Pro případ úniku ropných derivátů, případně jiných látek škodlivých vodám, musí být zpracován havarijní plán na základě § 39 odst. 2 písm. a) zákona č. 254/2001 Sb. Tento plán bude ještě před kolaudací předložen závodu Povodí Ohře s.p. závod K. Vary.
18. Veškeré odpady, které vzniknou v době provozu lomů, budou likvidovány v souladu se zákonem č. 185/2001 Sb., o odpadech, a navazujícími předpisy, odpovědnými osobami odvozem na zabezpečené skládky či schválená zařízení pro likvidaci odpadů.
19. Další stupeň projektové dokumentace bude předložen na Povodí Ohře s.p. K. Vary k odsouhlasení.
20. MěÚ Sokolov, odboru životního prostředí bude předložen nový havarijní plán nebo aktualizace stávajícího havarijního plánu se zapracováním nového provozovatele a nových právních předpisů.

- Součástí žádosti o schválení nového havarijního plánu (*nebo aktualizovaného*) bude kladné stanovisko Povodí Ohře s.p. ,závod Karlovy Vary – pan Činčera.
21. Před započítím prací budou v terénu vytyčeny hranice budoucího záboru zemědělské půdy v souladu se schválenou projektovou dokumentací.
 22. Před zahájením těžby bude provedena odděleně skrývka svrchních kulturních vrstev půdy z celé dočasně i trvalé odnímané plochy v celkovém množství cca 1181m³,dle zpracované bilance skrývky kulturních výstave půdy (*ing.Pabian 1/2010*). Skrytá kulturní vrstva půdy bude deponovaná na dočasně odňatém pozemku p.č.425/2 kú. Vítkov u Sokolova. Podobu deponování bude kulturní vrstva půdy zabezpečena před znehodnocením a zcizením, zároveň budou prováděna opatření proti rozšíření plevelů (*pravidelné kosení, chemický postřik apod.*).Část kulturní vrstvy půdy v množství 660m³ (*množství skryté z dočasně odejmutého pozemku*) bude po ukončení těžby kamene použita na následnou rekultivaci dočasně odňatého pozemku p.č.425/2 a zbylá část kulturní vrstvy půdy v množství 521m³ bude rozhrnuta společně s lesní hrabankou (z pozemků PUPFL) na úpravu obnaženého skalního podlaží dna lomu a plošin jednotlivých etází.
 23. O činnostech souvisejících se skrývkou , přemístěním , rozprostřením , uložením, ochranou a ošetřováním skrývaných kulturních vrstev půdy veden pracovní deník a evidence , v níž budou uváděny všechny skutečnosti rozhodné pro posouzení správnosti , úplnosti a účelnosti nakládání s kulturními vrstvami půdy.
 24. Budou učiněna opatření k zabránění úniku pevných, kapalných a plyných látek poškozujících ZPF a jeho vegetační kryt.
 25. Bezprostředně po ukončení těžby kamene bude provedena rekultivace pozemku dočasně odejmutého ze ZPF p.č.425/2 podle předloženého plánu rekultivace. O ukončení rekultivace bude pořízen protokol na jehož podkladě bude na návrh těžební organizace ukončeno odnětí půdy ZPF, a budou ukončeny platby ročních odvodů.
 26. Žadatel předloží Městskému úřadu Sokolov, orgánu ochrany ZPF do 30 dnů po nabytí právní moci rozhodnutí vydané podle zvláštních předpisů pro účely předpisů odvodů za odnětí půdy ze ZPF.
 27. Je třeba snižovat a vyloučit vznášení tuhých látek TZL do ovzduší v maximální míře, která je prakticky dosažitelná tj. na všech místech a při operacích, kde dochází k emisím TZL do ovzduší a s ohledem na technické možnosti, používat dle povahy procesu vodní clony, skrápění, odprašovací nebo mlžící zařízení, dle přílohy III. Článek 3.6 nařízení vlády č.615/2006 Sb., o stanovení emisních limitů.
 28. Budou respektovány stávající inženýrské sítě v území a nedojde k jejich poškození. Křížení nebo souběhy navrhovaných inž. sítí se stávajícími budou respektovat požadavky ČSN 73 6005. Projektová dokumentace bude s jednotlivými majiteli nebo správci dotčených inženýrských sítí projednána.
 29. Bude zajištěn přístup k okolním zemědělským pozemkům. V případě likvidace nebo narušení přístupových cest k těmto pozemkům bude zřízena na náklad žadatele jejich náhrada.
 30. Dojde-li vlivem provádění těžby k nepříznivému ovlivnění okolních pozemků nebo zařízení na nich vybudovaných , zajistí žadatel na svůj náklad provedení nápravných opatření.
 31. Stavbou nedojde k zásahu a ani k narušení sousedních lesních pozemků .
 32. Oplocení bude navazovat na stávající oplocení lomu Vítkov I a jeho trasa bude kopírovat ochranné pásmo silnice II/210.
 33. Dojde-li v průběhu prací k nepředvídaným nálezům kulturně cenných předmětů, detailů stavby nebo chráněných částí přírody nebo k archeologickým nálezům, stavebník je povinen postupovat v souladu s ustanovením § 176 stavebního zákona ,tzn.neprodleně oznámit nález stavebnímu úřadu a orgánu státní památkové péče nebo orgánu ochrany přírody a zároveň učinit opatření nezbytná k tomu, aby nález nebyl poškozen nebo zničen a práce v místě nálezu přerušit.
 34. Pro příjezd k těžebnímu prostoru bude sloužit stávající komunikace a sjezd z kamenolomu Vítkov I.
 35. Žadatel požádá u Krajského úřadu Karlovarského kraje,odboru životního prostředí a zemědělství souhlas ke změně podle § 17 odst.1 písm.c) a povolení zkušebního a následně trvalého provozu dle písm.d) zákona č.86/2002Sb., o ochraně ovzduší.

Účastníci řízení podle § 27 odst.1 písm.a) zákona č.500/2004 Sb.(správní řád) ve znění pozdějších předpisů (dále jen "správní řád") jsou v řízení o žádosti žadatel a další dotčené osoby,na které se pro společenství práv nebo povinností s žadatelem musí vztahovat rozhodnutí správního orgánu :

Stavební recyklace s.r.o., Chebská 53, 356 01 Sokolov

Odůvodnění:

Dne 25.01.2010 podal žadatel žádost o vydání rozhodnutí o změně využití území pro výše uvedený účel.

Stavební úřad dne16.02.2010 oznámil zahájení územního řízení dotčeným orgánům, účastníkům řízení a veřejnosti. K projednání žádosti současně nařídil veřejné ústní jednání spojené s ohledáním na místě na den 23.03.2010, o jehož výsledku byl sepsán protokol.

Popis stavby :

Předmětem ústního jednání je záměr stavebníka rozšíření dobývacího ložiska nevyhrazeného nerostu - stavební kámen stávajícího kamenolomu Vítkov I do prostoru kamenolomu Vítkov II. o výměře 63 190m² a kapacitě 1 950 000m³. Vítkov II bude východním směrem podél stávající silnice II/210, na pravém břehu Lobežského potoka. Kamenolom Vítkov II bude od přílehlé stávající silnice II/210 oddělen oplocením stejně jako Vítkov I. Veškeré vody z kamenolomu budou odváděny odvodňovacím příkopem OP II, který bude napojen na stávající odvodňovací systém kamenolomu Vítkov I. a odtud dále trubním propustkem pod silnicí II/210 do Lobežského potoka . Roční produkce kamene bude stávající. K těžbě a drcení kameniva bude sloužit mobilní technika.Provoz lomu bude nadále využívat k primárnímu rozrušování horniny trhací práci malého a velkého rozsahu. Intenzita nákladní dopravy na přílehlé silnici II/210 zůstane zachována. Stavebník spolu s žádostí a projektovou dokumentací doložil dokladovou část potřebnou pro posouzení navrhované stavby. Byla doložena vyjádření vlastníků či správců inženýrských sítí v dotčeném území o jejich existenci . K jejich dotčení stavbou nedojde pouze ČEPS a.s. upozornil na svoje zařízení v blízkosti a svoje budoucí záměry a doporučují vypracování studie vlivu. Rozšíření kamenolomu na na vedení 2x 220kv s provozním označením V 223/224/TR Hradec – TR Vítkov – statický posudek, geologické poměry. Byla doložena ke stavbě kladná závazná stanoviska Krajské hygienické stanice KK K.Vary a Hasičského záchr. Sboru KK ÚO Sokolov. Správce přílehlé komunikace Krajská správa a údržba silnic KK K.Vary se stavbou souhlasí za podmínek, které byly již zapracovány do projektové dokumentace. Záměr vybudovat další nový sjezd jak uvádí ve svém vyjádření Krajská správa a údržba silnic KK K.Vary se v současné době již buduje a je povolen zdejším stavebním úřadem. Městský úřad Sokolov, odbor životního prostředí vydal ke stavbě závazné stanovisko podle § 4 odst.3 k odlesnění a § 12 odst.2 zákona k umístění záměru a činnosti, která by mohla snížit krajinný ráz č.114/1992 SB. o ochraně krajiny a přírody s podmínkami, že odlesnění bude prováděno po etapách a současně bude probíhat rekultivace na vytěžených částech, dle plánu sanace a rekultivace. Policie ČR DI Sokolov vydala souhlasné stanovisko s podmínkou, že vozidla ze stavby před výjezdem budou čištěna. Krajský úřad KK,odbor životního prostředí vydal podle § 14 odst.2 lesního zákona souhlas s dotčením pozemků plnicí funkcí lesa. Obvodní báňský úřad v Sokolově vydal stanovisko ke stavbě bez připomínek pouze upozornil, že se nejedná o stavbu, která souvisí s dobýváním a proto není nutné požadovat stanovisko podle § 19 odst.1 horního zákona vydané Krajským úřadem KK, odborem životního prostředí. Bylo vydáno rozhodnutí - povolení výjimky ze zákazu zvláště chráněných druhů živočichů podle § 56 zákona č.114/1992 Sb. o ochraně přírody a krajiny. Záměr byl předložen k posouzení podle zákona č. 100/2001 Sb., o posuzování vlivů na životní prostředí, kdy závěrem tohoto řízení je, že záměr stavebníka nemá významný vliv na životní prostředí a nebude posuzován podle cit.zákona. Vlastníci dotčených pozemků stavbou Lesy ČR s.p.LS Kladská, Horna – Doprava a mechanizace s.r.o., bss Báňská stavební společnost s.r.o. se ke stavbě vyjádřili kladně s podmínkami k realizaci stavby. Bylo doloženo vyjádření – tzv. kolečko vydané Krajským úřadem KK K.Vary, odborem životního prostředí a České inspekce životního prostředí, kdy jejich připomínky byly již splněny. Povodí Ohře s.p. Chomutov se záměrem souhlasí s podmínkami, které byly zahrnuty do výroku rozhodnutí č.17 až 19 - jedná se nutnost při případném úniku ropných derivátů,případně jiných látek škodlivých vodám, zpracovat havarijný plán na základě § 39 odst.2 písm.a) zákona č.254/2001Sb.Tento plán bude ještě před kolaudací předložen záводу Povodí Ohře s.p. závod K.Vary. Veškeré odpady, které vzniknou v době provozu lomů, budou likvidovány v souladu se zákonem č.185/2001Sb., o odpadech, a navazujícími předpisy, odpovědnými osobami odvozem na zabezpečené skládky či schválená zařízení pro likvidaci odpadů a požadují předložit další stupeň projektové dokumentace na Povodí Ohře s.p. K.Vary k odsouhlasení. Městský úřad Sokolov, odbor životního prostředí vydal vyjádření k záměru tzv.kolečko, kdy jejich připomínky byly splněny a

upozornují na nutnost snižování a vyloučení vznášení tuhých látek TZL (*tuhých znečišťujících látek*) do ovzduší v maximální míře, která je prakticky dosažitelná tj. na všech místech a při operacích, kde dochází k emisím TZL do ovzduší a s ohledem na technické možnosti, používat dle povahy procesu vodní clony, skrápění, odprašovací nebo mlžící zařízení, dle přílohy III. Článek 3.6 nařízení vlády č.615/2006 Sb., o stanovení emisních limitů. Dále bylo vydáno Městským úřadem Sokolov, odborem životního prostředí závazné stanovisko podle § 9 odst.6 zákona – souhlas k odnětí půdy ze zemědělského půdního fondu. V průběhu oznámeného územního řízení se jako účastník řízení přihlásilo Občanské sdružení Natura 99. V průběhu ústního jednání se zástupce Městského úřadu Sokolov, odboru životního prostředí vyjádřili, že souhlasí s navrženým řešením v předloženém plánu rekultivace. P.Jiří Korbel zástupce Občanské sdružení Natura 99 vznesl dotaz zda bude kamenolom celý oplocen. Bylo vysvětleno, že oplocení bude podél silnice II/210. V horní části se s oplocením nepočítá. Zde budou výstražné tabule v souladu s baňskou vyhláškou. Terén v těchto místech je těžce prostupný a pohyb osob – turistů zde není. S tímto řešením p.Korbel souhlasil. Dále bylo dohodnuto, že na jednotlivé etapy těžby bude vždy vypracován geometrický plán, který bude stavebnímu úřadu předložen. Vypouštění důlních vod bude řešeno v průběhu vodoprávního řízení, které bude probíhat u Krajského úřadu Karlovarského kraje, odboru životního prostředí a zemědělství za spolupráce Městského úřadu Sokolov, odboru životního prostředí. Doklad o zaplacení správního poplatku byl stavebníkem doložen při ústním jednání. V průběhu 3 denní lhůty stanovené k seznámení se s podklady rozhodnutí, dle § 36 odst.3 správního řádu se nikdo nevyjádřil ani nenahlédl do spisu.

Vzhledem k možnosti nálezů je třeba nejméně dva týdny předem ohlásit písemně datum zahájení zemních prací na adresu Karlovarské muzeum, Pod Jelením skokem 30 360 01 Karlovy Vary - [redacted]. Umožnit archeologický výzkum odbornému pracovníkovi urceno organizace. Případná úhrada nakladů záchranného archeologického výzkumu se řídí ustanovením §22 odst. 2 zák.č. 20/1987 Sb., o státní památkové péči, ve znění pozdějších změn a dodatků po předchozí dohodě s výše uvedeným archeologickým pracovištěm.

Stavba nevyžaduje posouzení vlivu na životní prostředí. Stavba nebude mít negativní vliv na životní prostředí. Stavba nebude mít negativní vliv na své okolí, a proto není nutné podle § 86 odst. 5 stavebního zákona vydání rozhodnutí o ochranném pásmu.

Změna využití území pro výše uvedený účel je v souladu s vydaným územním plánem Města Sokolov městským zastupitelstvem ze dne 25.9.2008 usnesením č.21 a nabyt účinnosti dne 13.10.2008. Umístění stavby vyhovuje obecným požadavkům na využívání území stanovenými ve vyhlášce č.501/2006Sb., o obecných požadavcích na využívání území. Část změny využití území se nachází v území těžby nerostů – TE 1 je zde navržena L lesní rekultivace a V - vodní rekultivace, kdy v tomto území je přípustná těžba nerostů. Část změny využití území se nachází v lese – pozemky určené k funkci lesa na kterém lze těžbu nerostů umístit, dle § 18 odst.5 stavebního zákona, kdy v nezastavěném území lze v souladu s jeho charakterem umístit i těžbu nerostů. Část změny využití území v nezastavěném území plynule navazuje na část změny využití území, která je v souladu s platnou územně plánovací dokumentací.

Jelikož má obec platný územní plán bylo oznámení o zahájení územního řízení doručeno podle § 87 odst. 1 stavebního zákona účastníkům řízení podle § 85 odst. 1 stavebního zákona a dotčeným orgánům jednotlivě, účastníkům řízení podle § 85 odst. 2 stavebního zákona veřejnou vyhláškou. Zároveň v souladu s § 89 odst. 1 stavebního zákona byli účastníci řízení upozorněni, že závazná stanoviska dotčených orgánů, námítky účastníků řízení a připomínky veřejnosti musí být uplatněny nejpozději při veřejném ústním jednání, jinak se k nim nepřihlíží. Současně byla stanovena 3 denní lhůta k seznámení se shromážděnými podklady rozhodnutí podle § 36 odst.3 zákona č. 200/2006 Sb., o správním řízení.

Veřejnou vyhláškou bude účastníkům řízení podle § 85 odst. 2 stavebního zákona doručeno v souladu s § 92 odst. 3 stavebního zákona také územní rozhodnutí o umístění předmětné stavby.

Návrh byl doložen následujícími doklady a podklady:

Práva k pozemkům : - vlastnictví pozemku (stavby) bylo osvědčeno výpisem z katastru nemovitostí a navrhovaná stavba se uskutečňuje na pozemcích ve vlastnictví navrhovatele; - souhlas vlastníka pozemku podle § 86 odst. 2 stavebního zákona

Projekt k územnímu řízení zpracoval autorizovaný inženýr pro vodohospodářské stavby Petr Ontko
ČKAIT: 0300965

Stanoviska, vyjádření, rozhodnutí dotčených správních úřadů:

- Krajská hygienická stanice stanovisko dne 20.10.2009 č.j. H555K2SO2263S/201009, dne 12.01.2010 č.j. H555K2SO2940S/120110/Nov/2.5

- Hasičský záchranný sbor Karlovarského kraje stanovisko dne 22.12.2009 č.j. HSK-1426/SO-2009
- MěÚ Sokolov, odbor životního prostředí závazné stanovisko, dle § 4 odst.3 k odlesnění části pozemku a souhlas podle § 15 odst.2 zákona č.114/1992 Sb., k umístění záměru a činnosti, která by mohla snížit nebo změnit krajinný ráz ze dne 28.12.2009 č.j. 119712/2009/ZP/JISK
- MěÚ Sokolov, odbor životního prostředí vyjádření 15.10.2009 č.j.71949/2009/ZP/PEOU
- Krajský úřad Karlovarského kraje, odbor životního prostředí a zemědělství souhlas podle § 14 odst.2 lesního zákona ze dne 16.12.2009 č.j. 4455ZZ/09-2
- Krajský úřad Karlovarského kraje, odbor životního prostředí a zemědělství rozhodnutí – povolení výjimky ze zákazu zvláště chráněných druhů živočichů, dle §56 odst. 1. a 3. zákona č.114/1992 Sb..
- Krajský úřad Karlovarského kraje, odbor životního prostředí a zemědělství závěr zjišťovacího řízení ze dne 29.10.2009 č.j. 3600/ZZ/09
- Krajský úřad Karlovarského kraje, odbor životního prostředí a zemědělství vyjádření ze dne 21.10.2009 č.j. 3893/ZZ/09
- Obvodní báňský úřad v Sokolově vyjádření dne 21.12.2009 č.j. 2708/2009/08
- Policie České republiky, Krajské ředitelství policie Karlovarského kraje, DI Sokolov stanovisko dne 17.12.2009 č.j. KRPK-50 427/ČJ-2009-030906
- Česká inspekce životního prostředí vyjádření ze dne 21.10.2009 č.j. ČIŽP/43/IPP/0900182.0101/09/ZMK

Další vyjádření a stanoviska:

- Karlovarský kraj souhlas ze dne 26.10.2009
- Lesy ČR s.p. LS Kladská souhlas s podmínkami ze dne 11.07.2007
- Horna – Doprava a mechanizace s.r.o.souhlas využitím pozemků ze dne 01.12.2009
- Báňská stavební společnost s.r.o.Sokolov souhlas využitím pozemků ze dne 02.12.2009 Ing.Pab/Sou
- Povodí Olše s.p. Chomutov vyjádření ze dne 14.07.2009 č.j. 003203-16036/2009, dne 07.01.2010 č.j. 003203-32120/2009

Vyjádření vlastníků či správců inž. sítí:

- RWE Distribuční služby vyjádření k existenci inž. sítí dne 08.12.2009 č.j. 2790/09/180
- Telefonica O2 ČR a.s. vyjádření k existenci inž.sítí dne 03.12.2009 č.j. 142303/09/CPN/000
- Vodohospodářská spol.Sokolov s.r.o.vyjádření k existenci inž.sítí dne 26.06.29 č.j. 610/2009
- ČEPS a.s. vyjádření k existenci inž.sítí dne 18.01.2010 č.j. 17/16113/18.1.2010/Ta
- ČEZ Distribuce a.s. vyjádření k existenci inž.sítí dne 30.06.2009 č.j. 632/2009

Dotčené správní úřady k oznámení o zahájení řízení uplatnily stanoviska:

- MěÚ Sokolov, odbor životního prostředí vyjádření 22.02.2010 č.j.7590//2010/ZP/JIRY

V průběhu územního řízení se vyjádřili tyto účastníci řízení:

Oznámení o zahájení územního řízení i bylo účastníkům řízení doručeno veřejnou vyhláškou vyvěšením na úřední desce :

Městský úřad Sokolov

od 16.02..2010 do 04.03.2010

Do územního rozhodnutí o umístění stavby byly zahrnuty podmínky vyplývající ze stanovisek dotčených správních úřadů, vyjádření organizací a účastníků řízení, které se týkají umístění stavby a zpracování dokumentace pro stavební povolení. Požadavky organizací a účastníků řízení, které se umístění stavby netýkají, mohou být uplatněny při stavebním řízení.

Stavební úřad v průběhu řízení přezkoumal žádost o vydání územního rozhodnutí o umístění stavby z hledisek uvedených v § 90 stavebního zákona, projednal ji s účastníky řízení a dotčenými orgány, posoudil nashromážděná stanoviska a připomínky. Zjistil, že návrh stavby splňuje obecné technické požadavky na využití území a vyhovuje obecným technickým požadavkům na uvedené stavby. Umístěním stavby nejsou ohroženy veřejné zájmy ani nepřiměřeně omezena či ohrožena práva a

oprávněné zájmy účastníků řízení. O stavební povolení speciálních částí stavby požádá stavebník u příslušného speciálního stavebního úřadu. O povolení obecných staveb požádá u zdejšího obecního stavebního úřadu. Projektová dokumentace pro stavební povolení bude zpracována zejména podle vyhlášky č. 499/2006Sb., o dokumentaci staveb a č.146/2008 Sb., o rozsahu a obsahu projektové dokumentace dopravních staveb..

Stavební úřad neshledal důvody, které bránily povolení umístění výše uvedené stavby, a proto rozhodl, jak je uvedeno ve výroku rozhodnutí, za použití ustanovení právních předpisů ve výroku uvedených.

Účastníci řízení podle § 27 odst.2) zákona č. 500/2004 Sb.(správní řád) ve znění pozdějších předpisů (dále jen "správní řád") jsou též další dotčené osoby, pokud mohou být rozhodnutím přímo dotčeny ve svých právech a povinnostech.

Vlastníci sousedních pozemků parc.č.425/3 v katastrálním území Vítkov u Sokolova p. Josef Majnek, Pavla Walterová, parc.č.425/4 v katastrálním území Vítkov u Sokolova a to pozemek parc.č. 425/3.kú, Vítkov u Sokolova ve vlastnictví Sokolova p. Josef Majnek, Pavla Walterová, pozemek parc. 425/4 Vítkov u Sokolova ve vlastnictví bss Báňská stavební společnost s.r.o., pozemek parc.č.425/1 v katastrálním území Vítkov u Sokolova ve vlastnictví Jana Havlová, pozemek parc.č.510 Vítkov u Sokolova ve vlastnictví Karlovarský kraj, Krajská správa a údržba silnic Karlovarského kraje, příspěvková organizace.

Dále byli začleněni vlastníci a správci inženýrských sítí v dotčeném území ČEPS, a.s., ČEZ Distribuce, a. s.. jejich vlastnická práva mohou být dotčena v rozsahu umístění jejich vedení v zájmovém území stavby a Povodí Ohře, státní podnik jako správce toku Lobežský potok.

Účastníci řízení podle § 27 odst. 3) zákona č.500/2004 Sb..(správní řád) je též občanské sdružení OS Natura 99.

Při vymezování okruhu účastníků řízení dospěl stavební úřad k závěru, že v daném případě toto právní postavení podle § 85 stavebního zákona přísluší podle :

§ 85 odst.1 písm.a) stavebního zákona žadatel společnost Stavební recyklace s.r.o., IČ 26358701, Chebská 53, 356 01 Sokolov 1

b) obec, na jejímž území má být požadovaný záměr uskutečněn Město Sokolov .

Účastníkem územního řízení dále: podle § 85 odst. 2 stavebního zákona a) je vlastník pozemku parc.č.109/1, 109/3 v katastrálním území Hrušková Lesy České republiky, s.p., parc.č. 109/2 v katastrálním území Hrušková a parc.č.425//2, 425/14 v katastrálním území Vítkov u Sokolova HORNA - DOPRAVA A MECHANIZACE, s.r.o., parc.č.425/5, 425/15 v katastrálním území Vítkov u Sokolova na kterém má být požadovaný záměr uskutečněn.

Účastníky řízení podle: § 85 odst.2 stavebního zákona osoby, které mají vlastnická nebo jiná práva k pozemkům s stavbám na nich, včetně osob, které mají vlastnická nebo jiná práva k sousedním pozemkům a stavbám na nich a tato práva mohou být územním rozhodnutím přímo dotčena a to pozemek parc.č. 425/3.kú. Vítkov u Sokolova ve vlastnictví Sokolova p. Josef Majnek, Pavla Walterová, pozemek parc. 425/4 Vítkov u Sokolova ve vlastnictví bss Báňská stavební společnost s.r.o., pozemek parc.č.425/1 v katastrálním území Vítkov u Sokolova ve vlastnictví Jana Havlová, pozemek parc.č.510 Vítkov u Sokolova ve vlastnictví Karlovarský kraj, Krajská správa a údržba silnic Karlovarského kraje, příspěvková organizace.

Dále byly začleněny vlastníci a správci inženýrských sítí v dotčeném území ČEPS, a.s., ČEZ Distribuce, a. s.. a Povodí Ohře, státní podnik jako správce toku Lobežský potok.

Do okruhu účastníků řízení byla začleněna podle § 85 odst. 2 písm.c) stavebního zákona občanské sdružení OS Natura 99.

Jiná práva nemohou být tímto povolením přímo dotčena.

Vypořádání s návrhy a námitkami účastníků:

- Účastníci neuplatnili návrhy a námitky.

Vyhodnocení připomínek veřejnosti:

- Nebyly uplatněny

Vypořádání s vyjádřeními účastníků k podkladům rozhodnutí:

- Účastníci se k podkladům rozhodnutí nevyjádřili.

Poučení účastníků:

Proti tomuto rozhodnutí se lze odvolat do 15 dnů ode dne jeho oznámení k odboru stavebního úřadu Krajského úřadu Karlovarského kraje podáním u zdejšího správního orgánu.

Odvolání se podává s potřebným počtem stejnopisů tak, aby jeden stejnopis zůstal správnímu orgánu a aby každý účastník dostal jeden stejnopis. Nepodá-li účastník potřebný počet stejnopisů, vyhotoví je správní orgán na náklady účastníka.

Odvoláním lze napadnout výrokovou část rozhodnutí, jednotlivý výrok nebo jeho vedlejší ustanovení. Odvolání jen proti odůvodnění rozhodnutí je nepřipustné.

Stavební úřad po právní moci rozhodnutí předá ověřený situační výkres žadateli, případně zašle obecnímu úřadu, jehož územního obvodu se změna využití území týká, není-li sám stavebním úřadem, popřípadě též speciálnímu stavebnímu úřadu.

Rozhodnutí má podle § 93 odst. 1 stavebního zákona platnost 2 roky. Podmínky rozhodnutí o změně využití území platí po dobu užívání území, nedošlo-li z povahy věci k jejich konzumaci.

Účastníkům řízení podle § 85 odst.2 stavebního zákona se toto oznámení doručuje v souladu s § 87 odst.1 stavebního zákona veřejnou vyhláškou .

Odvolání musí mít náležitosti uvedené v § 37 odst. 2 zákona č.500/2004Sb. (správní řád) a musí obsahovat údaje o tom, proti kterému rozhodnutí směřuje, v jakém rozsahu ho napadá a v čem je spatřován rozpor správními předpisy nebo nesprávnost rozhodnutí nebo řízení, jež mu předcházelo. Není-li odvolání uvedeno, v jakém rozsahu odvolatel rozhodnutí napadá, platí, že se domáhá zrušení celého rozhodnutí. Pokud odvolání směřuje jen proti některému výroku rozhodnutí nebo proti vedlejšímu ustanovení výroku, které tvoří nedílný celek s ostatními, a pokud tím nemůže být způsobena újma některému účastníkům, nabývá zbytek výrokové části právní moci, umožňuje-li to povaha věci.



Hana Hulíová

vedoucí stavebního oddělení odboru stavebního a územního plánování

Toto oznámení musí být vyvěšeno po dobu 15 dnů na úřední desce Městského úřadu Sokolov a to nejpozději 30 dnů před konáním jednání . (§25 odst.3 zákona č. 500/2004Sb., - *správní řád v platném znění – dále jen *správní řád**)Ve stejný den, kdy se vyvěsí na úřední desce, bude oznámení vyvěšeno i způsobem umožňující dálkový přístup na tzv.“elektronické úřední desce.“(§ 25 odst.2 *správního řádu*).

Vyvěšeno dne:

Sejmuto dne:

.....
Razítko, podpis orgánu, který potvrzuje vyvěšení a sejmutí oznámení.

Poplatek :

Správní poplatek podle zákona č. 634/2004 Sb., o správních poplatcích položky 18 písm. a) ve výši 1000 Kč byl zaplacen dne 22.3.2010 stvrzenkou č. 30954.

Obdrží:

Účastníci řízení :

Podle § 85 odst. 1 stavebního zákona (doručuje se jednotlivě, dle § 87 odst.1 stavebního zákona)

a) žadatel

1. Stavební recyklace s.r.o., IDDS: i2u4e2m

b) obec, na jejímž území má být požadovaný záměr uskutečněn

2. Město Sokolov, IDDS: 6xmbrxu

Podle § 85 odst. 2 stavebního zákona (doručuje se veřejnou vyhláškou , dle § 87 odst.1 stavebního zákona)

a) vlastník pozemku nebo stavby, na kterých má být záměr uskutečněn, není-li sám žadatelem, nebo ten, kdo má věcné právo k tomuto pozemku nebo stavbě

3. Lesy České republiky, s.p., IDDS: e8jfsn

4. HORNA - DOPRAVA A MECHANIZACE, s.r.o., IDDS: 764apjt

5. bss BÁŇSKÁ STAVEBNÍ SPOLEČNOST s.r.o., IDDS : bigszj9

b) osoby, jejichž vlastnické nebo jiné věcné právo k sousedním stavbám anebo sousedním pozemkům nebo stavbám na nich může být územním rozhodnutím přímo dotčeno

6. Karlovarský kraj, IDDS: siqbxt2

7. Krajská správa a údržba silnic Karlovarského kraje, příspěvková organizace, IDDS: 2kdkk64

8. Jana Havlová, Mičurinova č.p. 86, 356 01 Sokolov 1

9. Josef Majnek, Šafaříkova č.p. 355, 356 04 Dolní Rychnov

10. Pavla Walterová, Okružní č.p. 169, Březová, 356 01 Sokolov 1

11. Povodí Ohře, státní podnik, IDDS: 7ptt8gm

12. ČEPS, a.s., IDDS: seccdqd

13. ČEZ Distribuce, a. s., IDDS: qihdk9n

c) osoby o kterých tak stanoví zvláštní právní předpis

14. Občanské sdružení Natura 99, B.Němcové č.p. 1517, 356 01 Sokolov 1

dotčené správní úřady (doručuje se jednotlivě, dle § 87 odst. 1 stavebního zákona)

15. Krajská hygienická stanice, IDDS: t3jai32

16. Hasičský záchranný sbor Karlovarského kraje, IDDS: xknaa7s

17. MěÚ Sokolov, odbor životního prostředí, Rokycanova č.p. 1929, 356 01 Sokolov

18. Krajský úřad Karlovarského kraje, odbor životního prostředí a zemědělství, Závodní č.p. 353, Dvory, 360 21 Karlovy Vary

19. Obvodní báňský úřad v Sokolově, IDDS: 7nyadvm

20. Policie České republiky, Krajské ředitelství policie Karlovarského kraje, DI Sokolov, IDDS: upshp5u

21. MěÚ Sokolov, odbor vnitřních věcí -podatelna, Rokycanova č.p. 1929, 356 01 Sokolov 1

22. Ministerstvo zdravotnictví, Český inspektorát lázní a zřidel, IDDS: pv8aaxd

23. Ministerstvo živ. prostředí ČR, odbor výkonu státní správy IV, IDDS : 9gsaax4

24. Ministerstvo zemědělství ČR, Pozemkový úřad Sokolov, IDDS: yphaax8

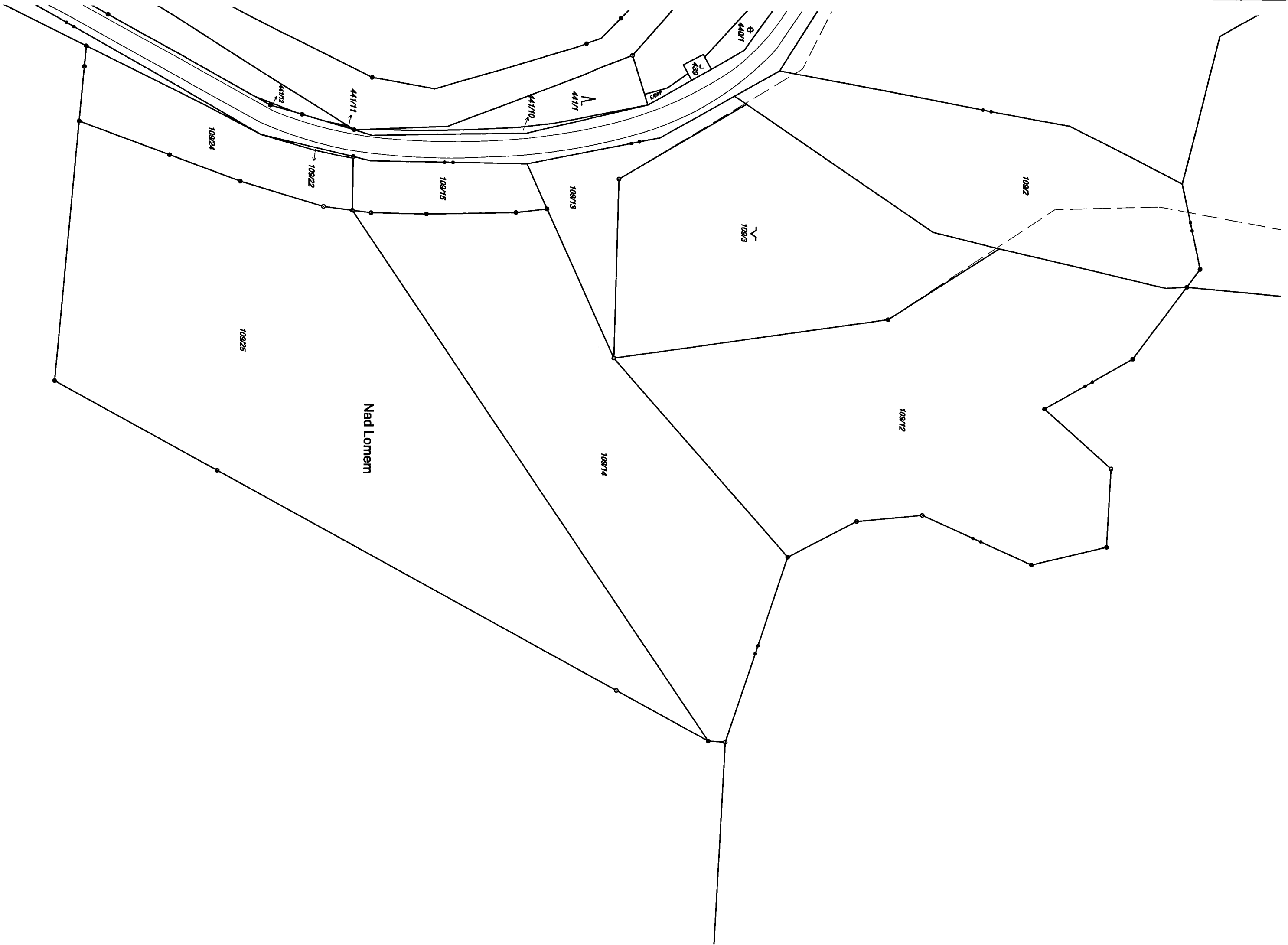
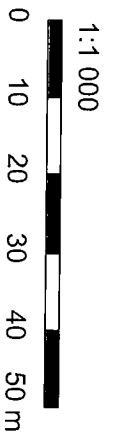

Rozhodnutí o stanovení
DOBÝVACÍHO PROSTORU

Vítkov I.

Značka **31/309/Ko/My/79**

V Praze dne **27. dubna 1979**

ROZHODNUTÍ

Podle ustanovení §§ 18 a násl. zákona č. 41/1957 Sb., o využití nerostného bohatství (horního zákona) a § 7 vyhl. č. 260/1957 Ú. 1. stanovím v dohodě s ~~Československým~~ ^{Českým} báňským úřadem v Praze podniku **SR, Báňské stavby, k.p. Sokolov** pro závod (důl, lom) - " - dobývací prostor následovně:

1. Název dobývacího prostoru **Vítkov I**
2. Dobývací prostor se stanoví pro dobývání **žuly**
Výskyt dalších nerostů vhodných pro dobývání -
3. Plošný rozsah a hranice dobývacího prostoru:
Dobývací prostor zasahuje do katastrálních území (obec, okres, kraj) **Vítkov ,
Hrusková, okres Sokolov ; kraj Západočeský**
a má výměru **6,0234** ha.
Hranice dobývacího prostoru se vymezují svislými rovinami, proloženými stranami nepravidelného ^{12-ti} úhelníka, jehož vrcholy jsou určeny v souřadnicovém systému **JISK**
Souřadnice vrcholů, popřípadě ustanovení o dobývání u hranic, vedených podél tektonických poruch, jsou uvedeny v příloze, která je nedílnou součástí tohoto rozhodnutí.
Vertikálně je dobývací prostor omezen rovinou (plochou) -
4. Pokud dojde z důvodů racionálního vydobytí ložiska k překračování geometrické hranice, určené v bodě 2 tohoto rozhodnutí, musí být postupováno podle ustanovení § 41 zákona č. 41/1957 Sb. a platných bezpečnostních předpisů.
5. Při řešení střetů zájmů těžební organizace se zájmy jiných organizací v dobývacím prostoru musí být postupováno podle ustanovení § 34 zákona č. 41/1957 Sb.
Škody, vzniklé důlní činností na území dobývacího prostoru, budou vypořádány podle zákona č. 41/1957 Sb. a platných předpisů a nařízení.
Rozsah oprávnění a povinností těžebního podniku je vymezen v odd. 4 a 5 hlavy čtvrté zákona č. 41/1957 Sb.

SR, Báňské stavby, k.p. Sokolov

S e z n a m

souřadnic vrcholů dobývacího prostoru
Vítkov I - žula

Souřadnicový systém: JISK

Číslo bodu	Souřadnice X	Souřadnice Y
A	1 017 047	864 162
B	1 016 960	864 144
C	1 017 035	863 865
D	1 017 119	863 880
E	1 017 150	863 879
F	1 017 199	863 846
G	1 017 280	863 834
H	1 017 279	863 887
I	1 017 225	863 920
J	1 017 190	863 991
K	1 017 194	864 086
L	1 017 168	864 126

Plocha dobývacího prostoru : 6 02 34 m²

Za správnost : Ing. [redacted]

FEDER
PA [redacted]

Podle ustanovení § 7 odst. 2 bod 3 vyhlášky č. 260/1957 Ú. I. stanoví se v dobývacím prostoru tato omezení dobývání nebo zvláštní technické podmínky pro jeho provádění

- a) **Koncernový podnik zpracuje plán rekultivace, který bude tvořit součást žádosti o vynětí z lesního půdního fondu. Výhledově se stanoví, že veškerá plocha bude rekultivována na lesní půdu.**
- b) **Koncernový podnik dodrží ochranná pásma pro vedení 110 kV a 220 kV vyplývající ze zákona č. 79/57 Sb. o činnosti v blízkosti vedení.**
- c) **V rámci POPD koncernový podnik stanoví ochranné pásmo a opatření k ochraně státní silnice II/210 včetně opěrných zdí Lobezského potoka, aby v žádném případě nedošlo k porušení stability koryta.**
- d) **Koncernový podnik pro zajištění bezpečnosti rozvodny Vítkov zajistí provedení seismických měření v prostoru rozvodny za účelem stanovení velikostí náloží při odstřelech. Aby se předešlo střetům vznikajícím z titulu trhacích prací bude rovněž jeden snímač při seismickém měření umístěn na civilním objektu v blízkosti kamenolomu.**
- e) **Koncernový podnik na všechny příjezdové silnice ke kamenolomu umístí výstražné tabulky proti případnému nepříznivému vlivu provozu radiolokátorů.**

7. Protože se jedná o nevyhrazený nerost, vydává se toto rozhodnutí na podkladě Rozhodnutí FMPE o průmyslovém dobývání č.j. 117/31 ze dne 18. ledna 1978.

Zdůvodnění rozhodnutí.

Návrh dobývacího prostoru byl podle ustanovení § 6 odst. 2 vyhlášky ÚBÚ č. 260/1957 Ú. 1. Mdně projednán dne 13. a 14. února 1979 v Sokolově na k.p. Báňské stavby

K jednání byly přizvány všechny orgány a organizace, uvedené v § 2 odst. 3 a v § 5 odstavce 4 citované vyhlášky. Jak vyplývá ze zápisu o provedeném jednání, příp. dalšího spisového materiálu, není ze strany příslušných orgánů a organizací žádných zásadních námitek proti schválení navrženého dobývacího prostoru a nejsou proto žádné překážky pro vydání tohoto rozhodnutí. Všechny oprávněné připomínky zásadního významu, uplatněné při řízení, byly pojety do rozhodnutí jako omezení a podmínky dobývání.

Tvar a rozsah dobývacího prostoru je určen s ohledem na výsledky průzkumu a usnesení KHZ generálního ředitelství koncernu HDB Sokolov č. 1/77 se stavem zásob ke dni 30. 9. 1977.

Originál návrhu a dokladů k němu je uložen na Českém ústředním báňském úřadě v Praze a v opise u příslušného ústředního hospodářského orgánu. Polohopisné mapy, tvořící součást návrhu, se zasílají kromě toho příslušnému Krajskému národnímu výboru, Obvodnímu báňskému úřadu a navrhovatel.

Toto rozhodnutí se vydává podle ustanovení § 21 odst. 2 zákona č. 41/1957 Sb. v exemplářích

Rozklad proti tomuto rozhodnutí je možno ve smyslu ustanovení § 61 zákona č. 71/1967 Sb. o správním řízení (správní řád) ze dne 29. června 1967, podat do 15-ti dnů ústřednímu orgánu, který jej vydal.

Rozhodnutí obdrží:

1. ... Český báňský úřad v Praze
2. ... Obvodní báňský úřad Sokolov
3. ... Zpč. KNV-OVÚP, Plzeň
4. ... ONV-OVÚP Sokolov
5. ... MěNV-OV, Sokolov
6. ... Generální ředitelství koncernu HDB Sokolov-ODMG
7. ... Báňské stavby, k.p. Sokolov
8. ... Federální ministerstvo paliv a energetiky, Praha

Ověření státní báňské správy:

Razítko a podpis ústředního orgánu:

23. V. 79

Čj. 2814/79

Souhlasí se

Náměstek př



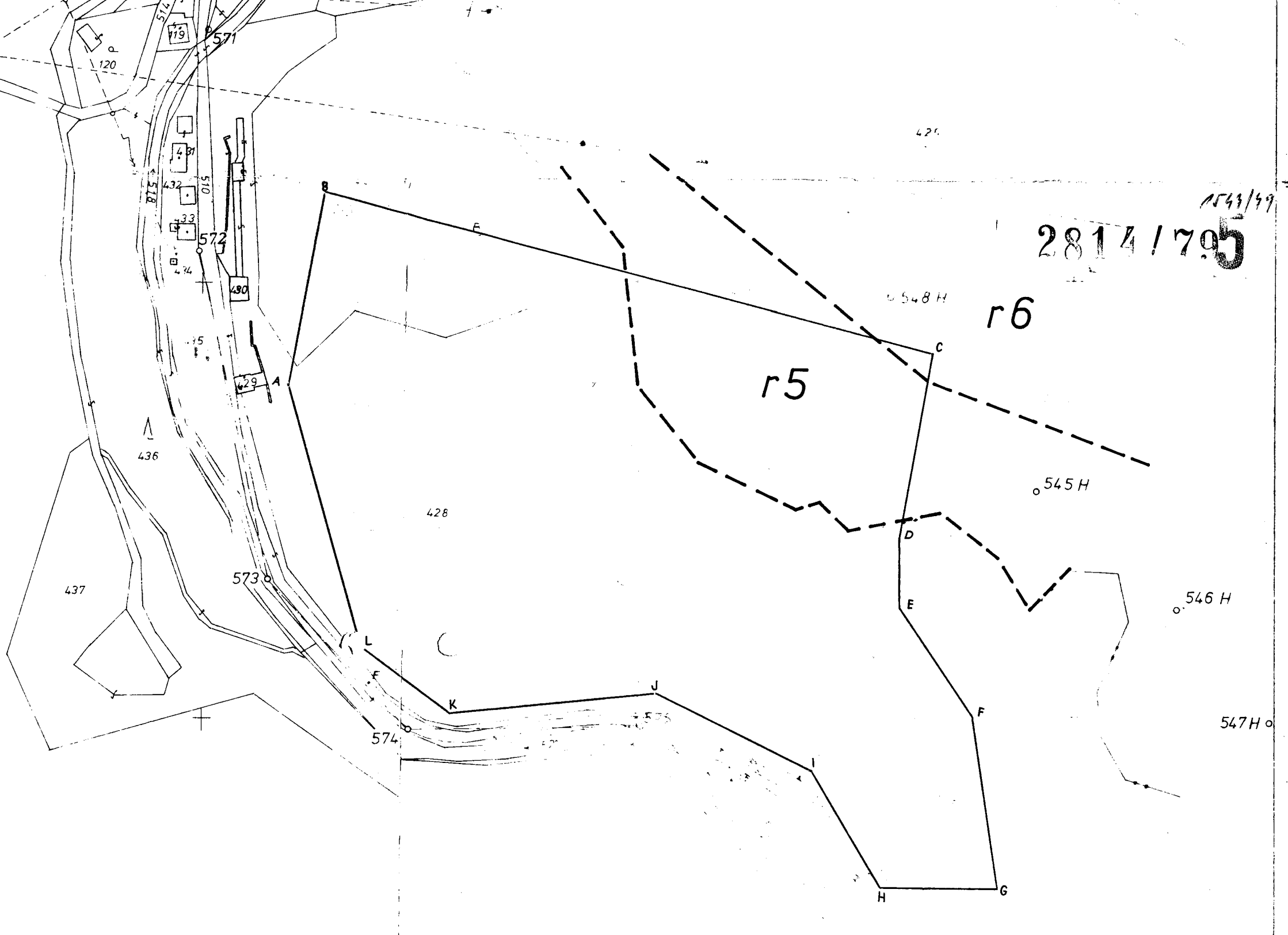

1543/49

2814/705

r6

r5

548 H

545 H

546 H

547 H

428

436

437

573

574

575

479

571

487

432

433

490

429

435

120

574

510

572

574

574

574

574

574

574

574

574

574

574

574

574

574

574

574

574

574

574

574

574

574

574

574

574

574

574

574

574

574

574

574

574

574

574

574

574

574

574

574

574

574

574

574

574

574

574

574

574

574

574

574

574

574

574

574

574

574

574

574

574

574

574

574

574

574

574

574

574

574

574

574

574

574

574

574

574

574

574

574

574

574

574

574

574

574

574

574

574

574

574

574

574

574

574

574

574

574

574

574

574

574

574

574

574

574

574

574

574

574

574

574

574

574

574

574

574

574

574

574

574

574

574

574

574

574

574

574

574

574

574

574

574

574

574

574

574

574

574

574

574

574

574

574

574

574

574

574

574

574

574

574

574

574

574

574

574

574

574

574

574

574

574

574

574

574

574

574

574

574

574

574

574

574

574

574

574

574

574

574

574

574

574

574

574

574

574

574

574

574

574

574

574

574

574

574

574

574

574

574

574

574

574

574

574

574

574

574

574

574

574

574

574

574

574

574

574

574

574

574

574

574

574

574

574

574

574

574

574

574

574

574

574

574

574

574

574

574

574

574

574

574

574

574

574

574

574

574

574

574

574

574

574

574

574

574

574

574

574

574

574

574

574

574

574

574

574

574

574

574

574

574

574

574

574

574

574

574

574

574

574

574

574

574

574

574

574

574

574

574

574

574

574

574

574

574

574

574

574

574

574

574

574

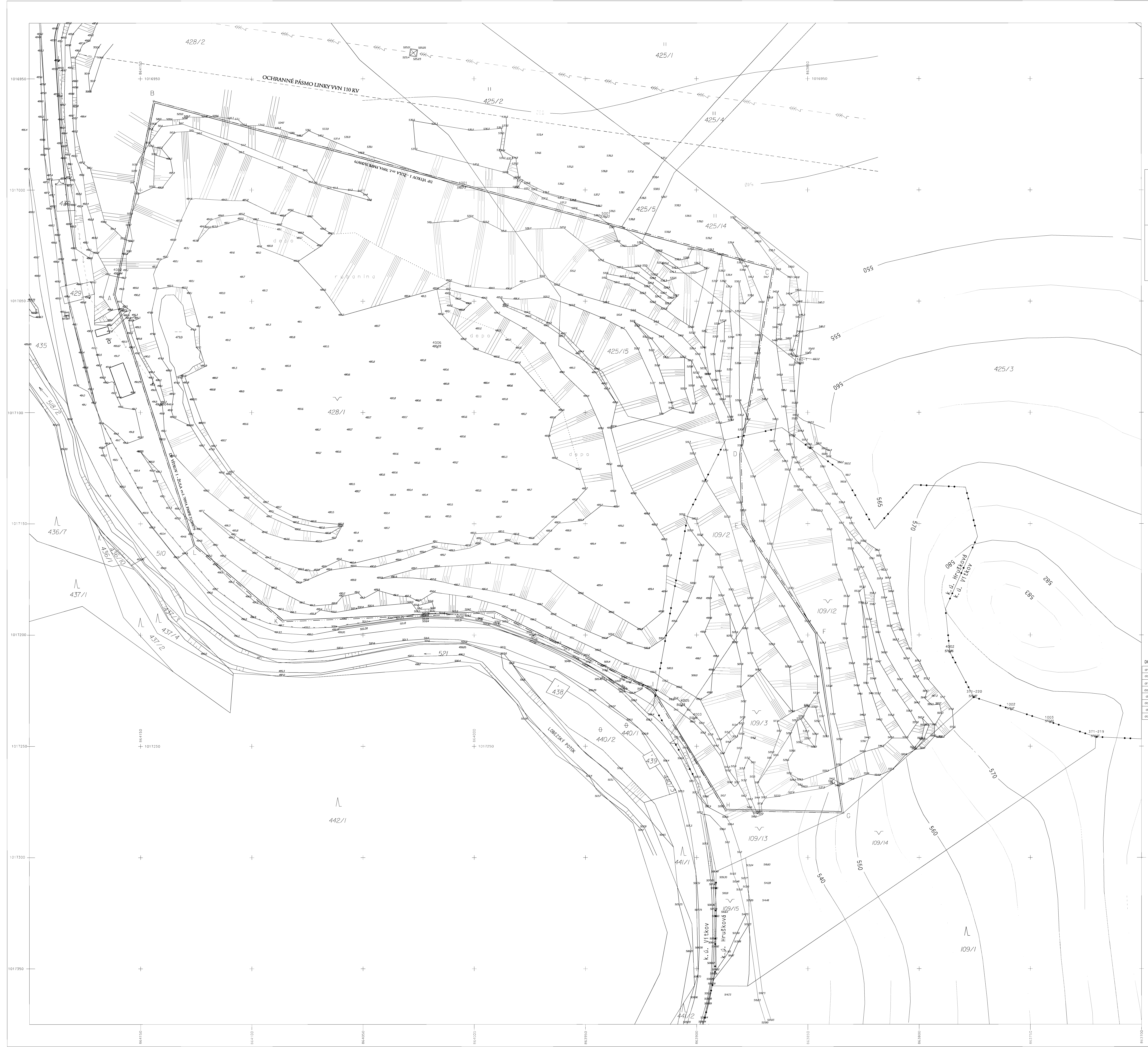

Souřadnicový systém JTSK
 Výškový systém Bpv
 Klad listů

DKM	DKM
Sokolov 5-8/1	Sokolov 5-8/2
DKM	DKM
Sokolov 5-8/3	Sokolov 5-8/4

LEGENDA:

99/9	katastrální mapa
------	------------------

ZALOŽENÍ MAPY	datum	jméno
Výškový 5-8 k.ú. Sokolov	17.11.2004	Ing. Dušan Frausová
Hlavní měřítko	1:500	Ing. Dušan Frausová
Podle stavu ke dni	16.03.2004	

DOPLNĚNÍ MAPY							
dně	18.2.2006	dně	17.1.2008	dně	5.7.2009	dně	24.3.2010
opprtl	ng/frausová	opprtl	ng/frausová	opprtl	ng/frausová	opprtl	ng/frausová
dně	31.1.2001	dně	10.1.2008	dně	4.1.2010	dně	14.7.2010
opprtl	ng/frausová	opprtl	ng/frausová	opprtl	ng/frausová	opprtl	ng/frausová
dně	12.1.2001	dně	14.1.2011	dně	9.10.2012	dně	17.10.2013
opprtl	ng/frausová	opprtl	ng/frausová	opprtl	ng/frausová	opprtl	ng/frausová
dně	20.1.2005	dně	20.1.2005	dně		dně	
opprtl	ng/frausová	opprtl	ng/frausová	opprtl	opprtl	opprtl	opprtl

TĚŽENÝ NEROST : Žula
 DOBÝVACÍ METODA : Stěnový lom

Ložisko: VÍTKOV U SOKOLOVA
 Dobývací prostor: VÍTKOV I - cv.č. 70914

Organizace : Stavební recyklace s.r.o.
 Čebeská 53
 356 01 Sokolov

KAMENOLOM VÍTKOV

ZÁKLADNÍ DŮLNÍ MAPA	
MAPA POVRCHOVÉ SITUACE	
1 : 500	List č.1
evidenční číslo	5076 11 2015



NABYLO PRÁVNÍ MOCI	8.7.2010	①
DNE:		
Podpis:		
Datum:	15.7.2010	

OBVODNÍ BÁŇSKÝ ÚŘAD V SOKOLOVĚ

Č.j.: SBS 19069/2010/1
V Sokolově dne 18.6.2010

Rozhodnutí

o povolení hornické činnosti otvírky, přípravy a dobývání výhradního ložiska žuly Vítkov (stavebního kamene) v dobývacím prostoru Vítkov I

Na základě výsledku správního řízení, provedeného Obvodním báňským úřadem v Sokolově k žádosti organizace Stavební recyklace s.r.o. ze dne 5.5.2010 o povolení hornické činnosti otvírky, přípravy a dobývání výhradního ložiska žuly Vítkov, Obvodní báňský úřad (dále jen OBÚ) v Sokolově jako orgán místně příslušný dle ustanovení § 38 zákona č. 61/1988 Sb., o hornické činnosti, výbušninách a o státní báňské správě, ve znění pozdějších předpisů, a věcně příslušný podle ustanovení § 10, odst. 1 zákona č. 61/1988 Sb. a podle ustanovení § 8, odst. 2 vyhlášky č. 104/1988 Sb., ve znění pozdějších předpisů,

p o v o l u j e

za účasti účastníků řízení dle § 27 odst. 1 zákona č. 500/2004 Sb., správní řád, v platném znění:

- Stavební recyklace s.r.o., Chebská č.p. 53, 356 01 Sokolov
- HORNA - DOPRAVA A MECHANIZACE, s.r.o., Chebská č.p. 53, 356 01 Sokolov
- bss BÁŇSKÁ STAVEBNÍ SPOLEČNOST s.r.o., Chebská 53, 356 58 Sokolov
- Lesy České republiky, s.p., Lesní závod Kladská, K pramenům 217, 354 91 Lázně Kynžvart,

hornickou činnost otvírku, přípravu a dobývání výhradního ložiska žuly Vítkov (stavebního kamene) v dobývacím prostoru Vítkov I, vedeným v evidenci na OBÚ v Sokolově a v souhrnné evidenci na ČBÚ v Praze pod číslem 70914.

Hornická činnost se povoluje v rozsahu předložené dokumentace „Plán otvírky, přípravy a dobývání Kamenolom Vítkov“, z března 2010, za předpokladu respektování těchto podmínek:

1. Trhací práce malého a velkého rozsahu lze provádět jen na základě samostatného rozhodnutí OBÚ v Sokolově.
2. Bude prováděno řádné odvodňování jednotlivých těžebních řezů. Bude důsledně sledována kvalita vypouštěných důlních vod z kamenolomu Vítkov a dodržován způsob a podmínky pro jejich vypouštění stanovené příslušným vodoprávním úřadem.
3. Případné změny ve vztahu k přilehlé silnici II/210 (odvodnění pozemků, využívaných lomem, oplocení, vjezd do areálu lomu a jiné) budou předem projednány se správcem silnice II/210.
4. Mobilní provozní technika kamenolomu bude zabezpečena tak, aby nedošlo k znečištění podzemních ani povrchových vod, zvláště ne ropnými látkami. Případné znečištění vod bude řešeno podle havarijního řádu, schváleného správcem vodoteče Lobežský potok a vodoprávním úřadem.
5. Pokud dojde v kamenolomu k výronu spodní vody, bude o této skutečnosti bez prodlení informován příslušný vodoprávní úřad a správce dotčeného vodního toku (Lobežského potoku) – Povodí Ohře, s.p.
6. K eliminaci prašnosti, zejména při provozu drtiče, bude používáno skrápění a kropení komunikací a ploch v areálu kamenolomu.
7. Pokud dojde vlivem provozu lomu v průběhu doby k podstatnému nárůstu zatížení silnice II/210 ve vztahu k jejímu stavebnímu stavu a dopravně technickému stavu, bude nezbytné samostatné projednání s vlastníkem silnice ve smyslu ustanovení § 39 zákona č. 13/1997 Sb., o pozemních komunikacích, ve znění pozdějších předpisů.
8. Komunikační napojení areálu lomu na silnici II/210 bude trvale udržováno v dobrém stavebním stavu. Budou stanovena opatření, aby nedocházelo k znečištění komunikace II/210 ve shodě s ustanoveními zákona č. 13/1997 Sb., o pozemních komunikacích a souvisejícími předpisy.
9. Závaznou součástí tohoto rozhodnutí je dle § 149 odst. 1 zákona č. 500/2004 Sb., správní řád, závazné stanovisko – souhlas Městského úřadu Sokolov, odboru životního prostředí č.j. 23473/2005/ZP/EVBR ze dne 18.1.2006 k trvalému odnětí půdy ze zemědělského půdního fondu pro kamenolom Vítkov v k.ú Vítkov u Sokolova.
10. V souvislosti s plánovaným rozšířením kamenolomu Vítkov za hranici dobývacího prostoru Vítkov I dle plánu využívání ložiska, bude prokazatelným způsobem vedena evidence o vytěžených zásobách výhradního ložiska v hranicích dobývacího prostoru, včetně ekonomických údajů. Tato evidence bude podkladem pro výpočet úhrady z vydobytého nerostu.
11. Způsob sanace a rekultivace ploch dotčených hornickou činností bude organizace průběžně projednávat a uplatňovat u pořizovatele územně plánovací dokumentace.
12. V souladu s ustanovením § 31, odst. 6) zákona č. 44/1988 Sb., v platném znění, musí tvorba zákonných finančních rezerv na sanace a rekultivace odpovídat potřebám sanace a rekultivace pozemků dotčených dobýváním. Organizace bude průběžně přehodnocovat vyčíslení předpokládaných nákladů na sanaci a rekultivaci a dostatečnost navrhované tvorby s ohledem na cenový vývoj sanačních a rekultivačních prací.

Platnost tohoto rozhodnutí je stanovena do vytěžení zásob výhradního ložiska žuly (stavebního kamene) v hranicích, vyznačených v přílohách grafické části Plánu otvírky, přípravy a dobývání Kamenolom Vítkov, z března 2010.

Odůvodnění

Organizace Stavební recyklace s.r.o., se sídlem Chebská č.p. 53, 356 01 Sokolov, IČ: 26358701, předložila OBÚ v Sokolově dne 13.5.2010 podání ze dne 5.5.2010 – žádost o povolení hornické činnosti otvírky, přípravy a dobývání výhradního ložiska žuly Vítkov. Žádost je na OBÚ v Sokolově evidována pod č.j. SBS 15247/2010. Dnem doručení žádosti bylo zahájeno správní řízení v předmětné věci. Zahájení řízení OBÚ v Sokolově písemně oznámil pod č.j. SBS 15247/2010/1 ze dne 2.6.2010 všem známým účastníkům řízení a dotčeným orgánům státní správy, které zároveň vyzval, aby při ústním jednání uplatnili své případné další připomínky a náměty k podkladům rozhodnutí, a poučil je, že OBÚ v Sokolově nemusí k později podaným stanoviskům nebo námitkám přihlížet. Současně OBÚ v Sokolově nařídil na 15.6.2010 ústní jednání spojené s místním šetřením a žádost organizace v souladu s ustanovení § 10 odst. 4 zákona č. 100/2001 Sb., v platném znění, zveřejnil na internetu. Výsledek ústního jednání je uveden v protokolu OBÚ v Sokolově pod č.j. SBS 19069/2010 ze dne 15.6.2010.

Hornická činnost je plánována v dobývacím prostoru Vítkov I, evidovaným na OBÚ v Sokolově a v souhrnné evidenci na ČBÚ v Praze pod číslem 70914. Dobývací prostor Vítkov I o výměře 6,0234 ha byl stanoven pro dobývání žuly (stavebního kamene) rozhodnutím Federálního ministerstva paliv a energetiky pod zn.: 31/309/Ko/My/79 ze dne 27.4.1979.

Plánovanou hornickou činností budou dotčeny plochy na pozemcích p.č. 425/5, 425/14, 425/15, 428/1, v katastrálním území Vítkov u Sokolova - č.k.ú 782963, p.č. 109/2, 109/3 v katastrálním území Hrušková - č.k.ú. 782947, obce Sokolov - ZUJ 560286, v okrese Sokolov - kód CZ0413. Vlastníkem výše uvedených pozemků dle předložených výpisů z katastru nemovitostí jsou HORNA - DOPRAVA A MECHANIZACE, s.r.o., bss BĀNSKĀ STAVEBNÍ SPOLEČNOST s.r.o., Lesy České republiky, s.p.

V současné době je hornická činnost v kamenolomu Vítkov povolena rozhodnutím OBÚ v Sokolově č.j. 3909/VIII/511/Ing.Ma/05 ze dne 15.6.2006, s platností do vyčerpání zásob výhradního ložiska žuly (stavebního kamene) v hranicích, vyznačených v mapové části Plánu otvírky, přípravy a dobývání Kamenolom Vítkov, z května 2005. Předkládaná dokumentace a žádost organizace Stavební recyklace s.r.o. o povolení hornické činnosti otvírky, přípravy a dobývání výhradního ložiska žuly v kamenolomu Vítkov, řeší pokračování hornické činnosti v kamenolomu Vítkov plošným rozšířením v jihovýchodní části stávajícího dobývacího prostoru Vítkov I na pozemku p.č. 109/3 v katastrálním území Hrušková. Dobývací prostor Vítkov I sousedí a přímo navazuje na plochu budoucího rozšíření lomu dle Plánu využívání ložiska Vítkov - Hrušková „Rozšíření kamenolomu Vítkov - Vítkov II“. Dobývání ložiska nevyhrazeného nerostu dle plánu využívání ložiska je činností prováděnou hornickým způsobem, které bude předmětem samostatného správního řízení vedeného OBÚ v Sokolově. Činnost prováděná hornickým způsobem je plánována v prostoru, na kterém Městský úřad Sokolov, odbor stavební a územního plánování pod č.j. 34856/2010/SUP/HASP ze dne 31.3.2010 vydal rozhodnutí o změně využití území „Rozšíření kamenolomu Vítkov - Vítkov II“ pro dobývání nevyhrazeného nerostu - stavební kámen s následnou rekultivací. Způsob rozpojování skalního masívu, nakládání, doprava a úpravy suroviny bude probíhat dosavadním způsobem.

Žádost o povolení hornické činnosti byla předložena v souladu s příslušnými ustanoveními zákona č. 44/1988 Sb., (horní zákon) ve znění pozdějších předpisů, zákona č. 61/1988 Sb., v platném znění a vyhlášky č. 104/1988 Sb., ve znění pozdějších předpisů. Plán otvírky, přípravy a dobývání kamenolom Vítkov je zpracován dle vyhlášky č. 104/1988 Sb., ve znění pozdějších předpisů, schválen závodním lomu Ing. Jiřím Černíkem. Je doložen

požadovanými vyjádřeními účastníků řízení a dotčených orgánů státní správy z hlediska zájmů, chráněných podle zvláštních předpisů, jakož i požadovanou grafickou a mapovou dokumentaci. Dle zpracované dokumentace je hornická činnost plánována pouze uvnitř stanoveného dobývacího prostoru Vítkov I.

K záměru „Plán otvírky, přípravy a dobývání Kamenolom Vítkov“ bylo Krajským úřadem Karlovarského kraje, odborem životního prostředí a zemědělství provedeno zjišťovací řízení podle § 7 zákona č. 100/2001 Sb., o posuzování vlivů na životní prostředí, ve znění pozdějších předpisů. Na základě provedeného zjišťovacího řízení došel výše uvedený příslušný úřad k závěru, že záměr „Plán otvírky, přípravy a dobývání Kamenolom Vítkov“ nebude posuzován podle citovaného zákona. Závěr zjišťovacího řízení vydaný Krajským úřadem Karlovarského kraje, odborem životního prostředí a zemědělství, pod č.j. 3493/ZZ/05 ze dne 1.12.2005, byl dle požadavku ustanovení § 6, odst. 3) písm. f) vyhlášky č. 104/1988 Sb., ve znění pozdějších předpisů, předložen k žádosti o povolení hornické činnosti.

Součástí plánu otvírky přípravy a dobývání kamenolom Vítkov je kap. 1.6. „Plán sanace i rekultivace území dotčeného těžbou“, včetně vyčíslení předpokládaných nákladů na sanaci a rekultivaci. K 1.1.2010 má organizace vytvořenou rezervu na sanaci a rekultivaci ve výši, která přesahuje potřebu na provedení sanací a rekultivací. Z těchto důvodů není organizací předkládán návrh na vytvoření potřebných finančních rezerv včetně časového průběhu jejich vytváření. Proto bylo organizaci v podmínce č. 12 výroku rozhodnutí uloženo průběžně přehodnocovat vyčíslení předpokládaných nákladů na sanaci a rekultivaci a dostatečnost navrhované tvorby s ohledem na cenový vývoj sanačních a rekultivačních prací.

Podkladem pro vydání tohoto rozhodnutí jsou následující doklady a dokumentace:

- Žádost organizace Stavební recyklace s.r.o. ze dne 5.5.2010 o povolení hornické činnosti, evidovaná na OBÚ v Sokolově pod č.j. SBS 15247/2010 ze dne 13.5.2010.
- Plán otvírky, přípravy a dobývání Kamenolom Vítkov, z Března 2010, zpracovaný projektantem Ing. Františkem Frausem, CSc., schválený závodním lomu, Ing. Jiřím Černíkem. Plán obsahuje textovou část (26 stran) a grafickou část s 6 přílohami.
- Oprávnění k hornické činnosti, vydané pro organizaci Stavební recyklace s.r.o. OBÚ v Sokolově, č.j. 2227/2009/08 ze dne 6.11.2009.
- Výpis z obchodního rejstříku, vedeného Krajským soudem v Plzni oddíl C, vložka 15200 - obchodní firma: Stavební recyklace s.r.o.
- Výpis z katastru nemovitostí dotčených pozemků podle listu vlastnictví: HORNA – DOPRAVA A MECHANIZACE, s.r.o.
- Výpis z katastru nemovitostí dotčených pozemků podle listu vlastnictví: bss BÁŇSKÁ STAVEBNÍ SPOLEČNOST s.r.o.
- Výpis z katastru nemovitostí dotčených pozemků podle listu vlastnictví: Česká republika – Lesy České republiky, s.p.
- Závěr zjišťovacího řízení podle § 7 zákona č. 100/2001 Sb., v platném znění, vydaný Krajským úřadem Karlovarského kraje, odborem životního prostředí a zemědělství pod č.j. 3493/ZZ/05 ze dne 1.12.2005.
- Rozhodnutí Krajského úřadu Karlovarského kraje, odboru životního prostředí a zemědělství č.j. 1739/ZZ/10-6 ze dne 27.5.2010, kterým se stanovuje způsob a podmínky vypouštění důlních vod do vod povrchových z kamenolomu Vítkov do Lobežského potoka.
- Vyhodnocení podmínek rozhodnutí OBÚ v Sokolově o povolení hornické činnosti

v kamenolomu Vítkov č.j. 3909/VIII/511/Ing.Ma/05.

- Protokol o vyčlenění zásob ze dne 1.3.2010. Komise pro hospodaření se zásobami organizace Stavební recyklace s.r.o. (Jiří Mutinský, Ing. Jiří Černík, Ing. Jiří Pabian) projednala na svém zasedání v souvislosti se zpracováním POPD Vítkov vyčlenění zásob vázaných a nebilančních do volných a bilančních.
- Rozhodnutí Městského úřadu Sokolov, odboru životního prostředí č.j. 3522/2009/ZP/HUPR ze dne 2.3.2009 o trvalém odnětí pozemků plnění funkcí lesa „Postup další těžby žuly v kamenolomu Vítkov v dobývacím prostoru Vítkov I“ na p.p.č. 109/3 v k.ú. Hrušková o výměře 0,5005 ha.
- Protokol OBÚ v Sokolově č.j. SBS 19069/2010 ze dne 15.6.2010 o výsledku ústního jednání, vedeného ve věci povolení hornické činnosti v kamenolomu Vítkov.

Ke správnému řízení o povolení hornické činnosti byla předložena následující písemná vyjádření:

1. Město Sokolov, ze dne 28.5.2010
Souhlas vydává za předpokladu, že budou plněny podmínky případných nutných rozhodnutí orgánů státní správy. Souhlas byl schválen 11. jednáním Rady města Sokolov dne 25.5.2010 usnesení č. 258/11/10R/2010.
2. HORNA - DOPRAVA A MECHANIZACE, s.r.o., ze dne 1.12.2009
Nemá žádné připomínky, souhlasí s využitím svých pozemků.
3. bss BÁŇSKÁ STAVEBNÍ SPOLEČNOST s.r.o., ze dne 2.12.2009, ze dne 15.6.2010
Nemá žádné připomínky, souhlasí s využitím svých pozemků.
4. Lesy České republiky, s.p., Lesní závod Kladská, ze dne 11.7.2007, ze dne 2.12.2008, ze dne 16.6.2010
Souhlas s rozšířením dobývacího prostoru Vítkov I na pozemcích p.č. 109/3 a 109/1 v k.ú. Hrušková. Souhlas s trvalým odnětím z PUPFL na pozemku p.č. 109/3 v k.ú. Hrušková. Souhlas s předloženým plánem otvírky, přípravy a dobývání.
5. Krajská správa a údržba silnic Karlovarského kraje, p.o., ze dne 26.5.2010
Souhlasné stanovisko. Pokud dojde ke změnám ve vztahu k přilehlé silnici II/210 (odvodnění pozemků využívaných lomem, oplocení, vjezd do areálu lomu a jiné) požadujeme projednat tyto změny v předstihu s námi, jako správci silnice II/210. Tento požadavek byl zohledněn v podmínce č. 3 výroku rozhodnutí.
6. Městský úřad Sokolov, odbor stavební a územního plánování, zn.: 284310/2010/SÚPÚP/JADO ze dne 9.6.2010
Souhlasné vyjádření, záměr je v souladu s územně plánovací dokumentací.
7. Městský úřad Sokolov, odbor dopravně - správních agend, zn.: ODSA/279043/2010/Me ze dne 2.6.2010
Souhlasí za předpokladu, že budou dodrženy podmínky dané ve vyjádření č.j. ODSA/23370/05/Me ze dne 27.12.2005 a č.j. ODSA/26172/06/Me ze dne 4.8.2006:
 - Vzhledem k tomu, že byla v letošním roce dokončena kompletní úprava povrchu silnice II/210 až k okružní křižovatce u polikliniky, bude nutné se správcem komunikace - KSÚS KK projednat případnou finanční spoluúčasť za poškození komunikace (fotodokumentace).
 - Vámi uváděná roční výše 100.000 t kameniva bude pravděpodobně překročena z důvodu plánované výstavby rychlostní silnice R6 v úseku Kamenný Dvůr - Tisová cca od poloviny roku 2006.
 - Nakládání na vozidla bude prováděno takovým způsobem, aby nedocházelo k padání kameniva na silnici II/210 a tím k omezování bezpečnosti a plynulosti silničního provozu. Při výjezdu vozidel z lomu na silnici II/210 bude Vaší organizací zajištěno neprodleně řádné čištění vozovky, popř. dle dohody zajistí KSÚS KK.

V současné době docházelo k vynášení nečistot při výjezdu vozidel z lomu na silnici.

- V případě potřeby omezení rychlosti v okolí lomu bude nutné požádat o vyjádření PCR OŘ DI Sokolov a náš odbor ke stanovení místní úpravy silničního provozu.
- Budou dodržovány podmínky rozhodnutí č.j. ODSA/601/05/Me vydaného našim odborem na částečnou uzavírku silnice II/210, popř. jeho doplnění.

Požadavky silničního správního úřadu byly zohledněny v podmínkách č. 3, 7 a 8 výrokové části rozhodnutí.

8. Krajská hygienická stanice Karlovarského kraje, se sídlem v Karlových Varech, č.j. H555K3SO2990S/250510/Pih/3.5 ze dne 25.5.2010, ze dne 7.6.2010

Souhlasné stanovisko bez dalších podmínek.

9. Krajský úřad Karlovarského kraje, odbor životního prostředí a zemědělství, zn.: 1956/ZZ/10 ze dne 14.5.2010

Vyjádření z hlediska ochrany přírody a krajiny, posuzování vlivů na životní prostředí, zákona č. 59/2006 Sb., o prevenci závažných havárií, ochrany lesního půdního fondu a státní správy lesního hospodářství, ochrany zemědělského půdního fondu, hornictví a geologie, odpadového hospodářství, ochrany ovzduší, vodního hospodářství.

Požadavky Krajského úřadu Karlovarského kraje jsou zapracovány zejména v podmínkách č. 2 a 9 výrokové části rozhodnutí.

Při ústním jednání byly s organizací podrobně projednány další technické podmínky, stanovené ve výrokové části tohoto rozhodnutí.

V průběhu správního řízení nebyly zjištěny překážky, které by bránily povolení navrhované hornické činnosti dle předložené dokumentace v rozsahu uvedeném ve výroku rozhodnutí. Podmínky a připomínky účastníků řízení a dotčených orgánů státní správy byly zapracovány v předložené dokumentaci a jsou zohledněny ve výrokové části tohoto rozhodnutí. Proto bylo rozhodnuto, jak je výše uvedeno.

Správní poplatek podle položky 60, 1b) zákona č. 634/2004 Sb., o správních poplatcích, v platném znění, ve výši 1500,- Kč byl organizací uhrazen při podání žádosti formou kolkových známek.

Poučení o odvolání:

Proti tomuto rozhodnutí lze podle ustanovení § 81 a následujících zákona č. 500/2004 Sb., správní řád, podat k Obvodnímu báňskému úřadu v Sokolově odvolání, a to ve lhůtě 15 dnů ode dne jeho oznámení. Odvolání musí mít náležitosti uvedené v § 37 odst. 2 správního řádu a je nutno ho podat podle § 82 odst. 2 citovaného zákona. O odvolání rozhoduje Český báňský úřad v Praze.

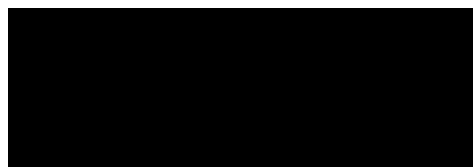

prezeda úřadu

Rozdělovník:

Účastníci řízení podle § 27 odst. 1 správního řádu:

- Stavební recyklace s.r.o., Chebská č.p. 53, 356 01 Sokolov
- HORNA - DOPRAVA A MECHANIZACE, s.r.o., Chebská č.p. 53, 356 01 Sokolov
- bss BĀŇSKĀ STAVEBNĪ SPOLEČNOST s.r.o., Chebská 53, 356 58 Sokolov
- Lesy České republiky, s.p., Lesní závod Kladská, K pramenům 217, 354 91 Lázně Kynžvart

Účastníci řízení podle § 27 odst. 2 správního řádu:

- Město Sokolov - k rukám starosty, Rokycanova 1929, 356 20 Sokolov
- Krajská správa a údržba silnic Karlovarského kraje, p.o., Chebská 282, 356 04 Sokolov

Dotčené orgány státní správy:

- Městský úřad Sokolov, odbor stavební a územního plánování, Rokycanova 1929, 356 01 Sokolov
- Městský úřad Sokolov, odbor dopravně-správních agend, Rokycanova 1929, 356 01 Sokolov
- Městský úřad Sokolov, odbor životního prostředí, Rokycanova 1929, 356 01 Sokolov
- Krajská hygienická stanice Karlovarského kraje, územní pracoviště Sokolov, Chelčického 1938, 356 66 Sokolov
- Krajský úřad Karlovarského kraje, odbor životního prostředí a zemědělství, Závodní 353/88, 360 21 Karlovy Vary



NABYLO PRÁVNÍ MOCI	15.7.2010	①
DNE:	[REDACTED]	
Podpis:	[REDACTED]	
Datum:	15.7.2010	



OBVODNÍ BÁŇSKÝ ÚŘAD V SOKOLOVĚ

Č.j.: SBS 19071/2010/1
V Sokolově dne 18.6.2010

Rozhodnutí

o povolení činnosti prováděné hornickým způsobem dobývání ložiska nevyhrazeného nerostu žuly Vítkov - Hrušková

Na základě výsledku správního řízení, provedeného Obvodním báňským úřadem v Sokolově k žádosti organizace Stavební recyklace s.r.o. ze dne 5.5.2010 o povolení činnosti prováděné hornickým způsobem „Dobývání ložiska nevyhrazeného nerostu, včetně úpravy a zušlechťování nerostů prováděných v souvislosti s jeho dobýváním a vyhledávání a průzkum ložiska nevyhrazeného nerostu prováděné k tomu účelu - využívání ložiska Vítkov - Hrušková, rozšíření kamenolomu Vítkov - Vítkov II“, Obvodní báňský úřad (dále jen OBÚ) v Sokolově jako orgán místně příslušný dle ustanovení § 38 zákona č. 61/1988 Sb., o hornické činnosti, výbušninách a o státní báňské správě, ve znění pozdějších předpisů, a věcně příslušný podle ustanovení § 19, odst. 1 zákona č. 61/1988 Sb. a podle ustanovení § 3 vyhlášky č. 175/1992 Sb., ve znění pozdějších předpisů,

p o v o l u j e

za účasti účastníků řízení dle § 27 odst. 1 zákona č. 500/2004 Sb., správní řád, v platném znění:

- Stavební recyklace s.r.o., Chebská č.p. 53, 356 01 Sokolov
- HORNA - DOPRAVA A MECHANIZACE, s.r.o., Chebská č.p. 53, 356 01 Sokolov
- bss BÁŇSKÁ STAVEBNÍ SPOLEČNOST s.r.o., Chebská 53, 356 58 Sokolov
- Lesy České republiky, s.p., Lesní závod Kladská, K pramenům 217, 354 91 Lázně Kynžvart,

činnost prováděnou hornickým způsobem dobývání ložiska nevyhrazeného nerostu, včetně úpravy a zušlechťování nerostů prováděných v souvislosti s jeho dobýváním a vyhledávání a průzkum ložiska nevyhrazeného nerostu prováděné k tomu účelu v prostoru, na které Městský úřad Sokolov, odbor stavební a územního plánování pod č.j. 34856/2010/SUP/HASP ze dne 31.3.2010 vydal rozhodnutí o změně využití území „Rozšíření kamenolomu Vítkov - Vítkov II“ pro dobývání nevyhrazeného nerostu - stavební kámen s následnou rekultivací.

Činnost prováděná hornickým způsobem se povoluje v rozsahu předložené dokumentace **Plán využívání ložiska Vítkov - Hrušková „Rozšíření kamenolomu Vítkov - Vítkov II“**, z března 2010, za předpokladu respektování těchto podmínek:

1. V průběhu dobývání nebude výška jednotlivých řezů přesahovat 15 m. Výška v závěrných svazích nepřesáhne 10 m.
2. Trhací práce malého a velkého rozsahu lze provádět jen na základě samostatného rozhodnutí OBÚ v Sokolově.
3. Bude prováděno řádné odvodňování jednotlivých těžebních řezů. Bude důsledně sledována kvalita vypouštěných důlních vod z kamenolomu Vítkov a dodržován způsob a podmínky pro jejich vypouštění stanovené příslušným vodoprávním úřadem.
4. Případné změny ve vztahu k přilehlé silnici II/210 (odvodnění pozemků, využívaných lomem, oplocení, vjezd do areálu lomu a jiné) budou předem projednány se správcem silnice II/210.
5. Mobilní provozní technika kamenolomu bude zabezpečena tak, aby nedošlo k znečištění podzemních ani povrchových vod, zvláště ne ropnými látkami. Případné znečištění vod bude řešeno podle havarijního řádu, schváleného správcem vodoteče Lobežský potok a vodoprávním úřadem.
6. Pokud dojde v kamenolomu k výronu spodní vody, bude o této skutečnosti bez prodlení informován příslušný vodoprávní úřad a správce dotčeného vodního toku (Lobežského potoku) - Povodí Ohře, s.p.
7. K eliminaci prašnosti, zejména při provozu drtiče, bude používáno skrápění a kropení komunikací a ploch v areálu kamenolomu.
8. Pokud dojde vlivem provozu lomu v průběhu doby k podstatnému nárůstu zatížení silnice II/210 ve vztahu k jejímu stavebnímu stavu a dopravně technickému stavu, bude nezbytné samostatné projednání s vlastníkem silnice ve smyslu ustanovení § 39 zákona č. 13/1997 Sb., o pozemních komunikacích, ve znění pozdějších předpisů.
9. Komunikační napojení areálu lomu na silnici II/210 bude trvale udržováno v dobrém stavebním stavu. Budou stanoveny opatření, aby nedocházelo k znečištění komunikace II/210 ve shodě s ustanoveními zákona č. 13/1997 Sb., o pozemních komunikacích a souvisejícími předpisy.
10. Budou dodržovány podmínky stanovené v Územním rozhodnutí Městského úřadu Sokolov, odboru stavební a územního plánování pod č.j. 34856/2010/SUP/HASP ze dne 31.3.2010, o změně využití území „Rozšíření kamenolomu Vítkov - Vítkov II“ pro dobývání nevyhrazeného nerostu - stavební kámen s následnou rekultivací.
11. Závaznou součástí tohoto rozhodnutí je dle § 149 odst. 1 zákona č. 500/2004 Sb., správní řád, závazné stanovisko - souhlas Krajského úřadu Karlovarského kraje, odboru životního prostředí a zemědělství č.j. 4455/ZZ/09-2 ze dne 16.12.2009 podle § 14 odst. 2 zákona č. 298/1995 Sb. (lesní zákon), ve znění pozdějších předpisů, pro „Rozšíření kamenolomu Vítkov - Vítkov II“, kterým budou dotčeny pozemky určené k plnění funkcí lesa.
12. Závaznou součástí tohoto rozhodnutí je dle § 149 odst. 1 zákona č. 500/2004 Sb., správní řád, závazné stanovisko - souhlas Městského úřadu Sokolov, odboru životního prostředí č.j. 6378/2010/ZP/EVBR ze dne 10.2.2010 k odnětí půdy ze zemědělského půdního fondu pro „Rozšíření kamenolomu Vítkov - Vítkov II“.
13. Závaznou součástí tohoto rozhodnutí je dle § 149 odst. 1 zákona č. 500/2004 Sb., správní řád, závazné stanovisko - souhlas Městského úřadu Sokolov, odboru životního prostředí č.j. 119712/2009/ZP/JISK ze dne 28.12.2009 k odlesnění části pozemku p.č.

109/1 v k.ú. Hrušková o celkové výměře 70850 m², k umístění záměru a činnosti, která by mohla snížit nebo změnit krajinný ráz.

Platnost tohoto rozhodnutí je stanovena do vytěžení zásob ložiska nevyhrazeného nerostu - žuly Vítkov - Hrušková v hranicích, vyznačených v přílohách grafické části Plánu využívání ložiska Vítkov - Hrušková „Rozšíření kamenolomu Vítkov - Vítkov II“, z března 2010.

Odůvodnění

Organizace Stavební recyklace s.r.o., se sídlem Chebská č.p. 53, 356 01 Sokolov, IČ: 26358701, předložila Obvodnímu báňskému úřadu v Sokolově dne 13.5.2010 podání ze dne 5.5.2010 - žádost o povolení činnosti prováděné hornickým způsobem „Dobývání ložiska nevyhrazeného nerostu, včetně úpravy a zušlechťování nerostů prováděných v souvislosti s jeho dobýváním a vyhledávání a průzkum ložiska nevyhrazeného nerostu prováděné k tomu účelu - využívání ložiska Vítkov - Hrušková, rozšíření kamenolomu Vítkov - Vítkov II“. Žádost je na OBÚ v Sokolově evidována pod č.j. SBS 15246/2010. Dnem doručení žádosti bylo zahájeno správní řízení v předmětné věci. Zahájení řízení OBÚ v Sokolově písemně oznámil pod č.j. SBS 15246/2010/1 ze dne 2.6.2010 všem známým účastníkům řízení a dotčeným orgánům státní správy, které zároveň vyzval, aby při ústním jednání uplatnili své případné další připomínky a náměty k podkladům rozhodnutí, a poučil je, že OBÚ v Sokolově nemusí k později podaným stanoviskům nebo námitkám přihlídnout. Současně OBÚ v Sokolově nařídil na 15.6.2010 ústní jednání spojené s místním šetřením a žádost organizace v souladu s ustanovení § 10 odst. 4 zákona č. 100/2001 Sb., v platném znění, zveřejnil na internetu. Výsledek ústního jednání je uveden v protokolu OBÚ v Sokolově pod č.j. SBS 19071/2010 ze dne 15.6.2010.

Činnost prováděná hornickým způsobem je plánovaná v prostoru, na které Městský úřad Sokolov, odbor stavební a územního plánování pod č.j. 34856/2010/SUP/HASP ze dne 31.3.2010 vydal rozhodnutí o změně využití území „Rozšíření kamenolomu Vítkov - Vítkov II“ pro dobývání nevyhrazeného nerostu - stavební kámen s následnou rekultivací.

Plánovanou činností prováděnou hornickým způsobem budou dotčeny plochy na pozemcích p.č. 425/2, 425/5, 425/14, 425/15, v katastrálním území Vítkov u Sokolova - č.k.ú. 782963, p.č. 109/1, 109/2 v katastrálním území Hrušková - č.k.ú. 782947, obce Sokolov - ZUJ 560286, v okrese Sokolov - kód CZ0413. Vlastníkem výše uvedených pozemků dle předložených výpisů z katastru nemovitostí jsou HORNÁ - DOPRAVA A MECHANIZACE, s.r.o., bss BÁŇSKÁ STAVEBNÍ SPOLEČNOST s.r.o., Lesy České republiky, s.p.

V současné době je v kamenolomu Vítkov (v dobývacím prostoru Vítkov I) povolena hornická činnost rozhodnutím OBÚ v Sokolově č.j. 3909/VIII/511/Ing.Ma/05 ze dne 15.6.2006, s platností do vytěžení zásob výhradního ložiska žuly (stavebního kamene) v hranicích, vyznačených v mapové části předloženého a projednaného Plánu otvírky, přípravy a dobývání Kamenolom Vítkov, z května 2005. Dobývací prostor Vítkov I je vedený v evidenci na OBÚ v Sokolově a v souhrnné evidenci na ČBÚ v Praze pod číslem 70914. Předložená žádost a dokumentace organizace Stavební recyklace s.r.o. řeší záměr rozšíření kamenolomu Vítkov východním směrem za hranici stanoveného dobývacího prostoru Vítkov I, t.j. za hranici zásob výhradního ložiska nevyhrazeného nerostu. Za hranici dobývacího prostoru se již nachází ložisko nevyhrazeného nerostu, které je součástí pozemku dle § 7 zákona č. 44/1988 Sb., v platném znění. Dobývání ložiska nevyhrazeného nerostu je činnost prováděná hornickým způsobem, kterou povoluje obvodní báňský úřad dle § 19 zákona č. 61/1988 Sb., v platném znění. Způsob rozpojování skalního masívu, nakládání, dopravy a úpravy suroviny bude probíhat dosavadním způsobem.

Žádost o povolení činnosti prováděné hornickým způsobem byla předložena v souladu s příslušnými ustanoveními zákona č. 44/1988 Sb., (horní zákon) ve znění

pozdějších předpisů, zákona č. 61/1988 Sb., ve znění pozdějších předpisů a vyhlášky č. 175/1992 Sb., ve znění pozdějších předpisů. Plán využívání ložiska Vítkov - Hrušková „Rozšíření kamenolomu Vítkov - Vítkov II“ je zpracován dle vyhlášky č. 175/1992 Sb., ve znění pozdějších předpisů, a schválen závodním lomu, Ing. Jiřím Černíkem. Je doložen požadovanými vyjádřeními účastníků řízení a dotčených orgánů státní správy z hlediska zájmů, chráněných podle zvláštních předpisů, jakož i požadovanou grafickou a mapovou dokumentací. Dle zpracované dokumentace je činnost prováděná hornickým způsobem plánována pouze uvnitř plošného vymezení územního rozhodnutí č.j. 34856/2010/SUP/HASP ze dne 31.3.2010.

K záměru „Rozšíření kamenolomu Vítkov - Vítkov II“ bylo Krajským úřadem Karlovarského kraje, odborem životního prostředí a zemědělství provedeno zjišťovací řízení podle § 7 zákona č. 100/2001 Sb., o posuzování vlivů na životní prostředí, ve znění pozdějších předpisů. Na základě provedeného zjišťovacího řízení došel výše uvedený příslušný úřad k závěru, že záměr „Rozšíření kamenolomu Vítkov - Vítkov II“ nebude posuzován podle citovaného zákona. Závěr zjišťovacího řízení Krajský úřad Karlovarského kraje, odbor životního prostředí a zemědělství vydal pod č.j. 3600/ZZ/09 ze dne 29.10.2009.

Podkladem pro vydání tohoto rozhodnutí jsou následující doklady a dokumentace:

- Žádost organizace Stavební recyklace s.r.o. ze dne 5.5.2010 o povolení činnosti prováděné hornickým způsobem, evidovaná na OBÚ v Sokolově pod č.j. SBS 15246/2010 ze dne 13.5.2010.
- Plán využívání ložiska Vítkov - Hrušková „Rozšíření kamenolomu Vítkov - Vítkov II“, z Března 2010, zpracovaný projektantem Ing. Františkem Frausem, CSc., schválen závodním lomu, Ing. Jiřím Černíkem. Plán obsahuje textovou část (21 stran) a grafickou část s 6 přílohami.
- Oprávnění k činnosti prováděné hornickým způsobem, vydané pro organizaci Stavební recyklace s.r.o. OBÚ v Sokolově, č.j. 2227/2009/08/I ze dne 6.11.2009.
- Výpis z obchodního rejstříku, vedeného Krajským soudem v Plzni oddíl C, vložka 15200 - obchodní firma: Stavební recyklace s.r.o.
- Výpis z katastru nemovitostí dotčených pozemků podle listu vlastnictví: HORNA - DOPRAVA A MECHANIZACE, s.r.o.
- Výpis z katastru nemovitostí dotčených pozemků podle listu vlastnictví: bss BÁŇSKÁ STAVEBNÍ SPOLEČNOST s.r.o.
- Výpis z katastru nemovitostí dotčených pozemků podle listu vlastnictví: Česká republika - Lesy České republiky, s.p.
- Závěr zjišťovacího řízení podle § 7 zákona č. 100/2001 Sb., v platném znění, vydaný Krajským úřadem Karlovarského kraje, odborem životního prostředí a zemědělství pod č.j. 3600/ZZ/09 ze dne 29.10.2009 - „Rozšíření kamenolomu Vítkov - Vítkov II“.
- Územní rozhodnutí Městského úřadu Sokolov, odboru stavební a územního plánování pod č.j. 34856/2010/SUP/HASP ze dne 31.3.2010, o změně využití území „Rozšíření kamenolomu Vítkov - Vítkov II“ pro dobývání nevyhrazeného nerostu - stavební kámen s následnou rekultivací.
- Rozhodnutí Krajského úřadu Karlovarského kraje, odboru životního prostředí a zemědělství č.j. 1739/ZZ/10-6 ze dne 27.5.2010, kterým se stanovuje způsob a podmínky vypouštění důlních vod do vod povrchových z kamenolomu Vítkov do Lobežského potoka.
- Rozhodnutí Krajského úřadu Karlovarského kraje, odboru životního prostředí a zemědělství č.j. 136/ZZ/10 ze dne 25.1.2010, kterým povoluje právnické osobě Stavební recyklace s.r.o. změnu středního stacionárního zdroje znečišťování ovzduší „Kamenolom Vítkov“.

- Rozhodnutí Krajského úřadu Karlovarského kraje, odboru životního prostředí a zemědělství č.j. 4459/ZZ/09-4, kterým povoluje Stavební recyklaci, s.r.o. výjimku ze zákazů zvláště chráněných živočichů v rámci záměru „Rozšíření kamenolomu Vítkov – Vítkov II“.
- Souhlas (závazné stanovisko) Krajského úřadu Karlovarského kraje, odboru životního prostředí a zemědělství č.j. 4455/ZZ/09-2 ze dne 16.12.2009 podle § 14 odst. 2 zákona č. 298/1995 Sb. (lesní zákon), ve znění pozdějších předpisů, pro „Rozšíření kamenolomu Vítkov – Vítkov II“, kterým budou dotčeny pozemky určené k plnění funkcí lesa.
- Závazné stanovisko - souhlas Městského úřadu Sokolov, odboru životního prostředí č.j. 6378/2010/ZP/EVBR ze dne 10.2.2010 k odnětí půdy ze zemědělského půdního fondu pro „Rozšíření kamenolomu Vítkov – Vítkov II“.
- Závazné stanovisko Městského úřadu Sokolov, odboru životního prostředí č.j. 119712/2009/ZP/JISK ze dne 28.12.2009 k odlesnění části pozemku p.č. 109/1 v k.ú. Hrušková o celkové výměře 70850 m², k umístění záměru a činnosti, která by mohla snížit nebo změnit krajinný ráz.
- Protokol OBÚ v Sokolově č.j. SBS 19071/2010 ze dne 15.6.2010 o výsledku ústního jednání, vedeného ve věci povolení činnosti prováděné hornickým způsobem v kamenolomu Vítkov.

Ke správním řízení o povolení činnosti prováděné hornickým způsobem byla předložena následující písemná vyjádření:

1. Město Sokolov, ze dne 28.5.2010
Souhlas vydává za předpokladu, že budou plněny podmínky případných nutných rozhodnutí orgánů statní správy. Souhlas byl schválen 11. jednáním Rady města Sokolov dne 25.5.2010 usnesení č. 258/11/10R/2010.
2. HORNA - DOPRAVA A MECHANIZACE, s.r.o., ze dne 1.12.2009
Nemá žádné připomínky, souhlasí s využitím svých pozemků.
3. bss BĀŇSKĀ STAVEBNĪ SPOLEČNOST s.r.o., ze dne 2.12.2009, ze dne 15.6.2010
Nemá žádné připomínky, souhlasí s využitím svých pozemků.
4. Lesy České republiky, s.p., Lesní závod Kladská, ze dne 11.7.2007, ze dne 16.6.2010
Souhlas s rozšířením dobývacího prostoru Vítkov I na pozemcích p.č. 109/3 a 109/1 v k.ú. Hrušková. Souhlas s předloženým plánem využívání ložiska Vítkov.
5. Krajská správa a údržba silnic Karlovarského kraje, p.o., zn.: 2443/2010 ze dne 3.5.2010
Souhlasné stanovisko. Pokud dojde ke změnám ve vztahu k přilehlé silnici II/210 (odvodnění pozemků využívaných lomem, oplocení, vjezd do areálu lomu a jiné) požadujeme projednat tyto změny v předstihu s námi, jako správci silnice II/210. Tento požadavek byl zohledněn v podmínce č. 4 výroku rozhodnutí.
6. Městský úřad Sokolov, odbor stavební a územního plánování, zn.: 284351/2010/SÚPÚP/JADO ze dne 9.6.2010
Souhlasné vyjádření, záměr kamenolom Vítkov II je v souladu s územně plánovací dokumentací.
7. Městský úřad Sokolov, odbor dopravně – správních agend, zn.: ODSA/279043/2010/Me ze dne 2.6.2010
Souhlasí za předpokladu, že budou dodrženy podmínky dané ve vyjádření č.j. ODSA/23370/05/Me ze dne 27.12.2005 a č.j. ODSA/26172/06/Me ze dne 4.8.2006:
 - Vzhledem k tomu, že byla v letošním roce dokončena kompletní úprava povrchu silnice II/210 až k okružní křižovatce u polikliniky, bude nutné se správcem komunikace – KSÚS KK projednat případnou finanční spoluúčasť za poškození komunikace (fotodokumentace).

Rozdělovník:

Účastníci řízení podle § 27 odst. 1 správního řádu:

- Stavební recyklace s.r.o., Chebská č.p. 53, 356 01 Sokolov
- HORNA – DOPRAVA A MECHANIZACE, s.r.o., Chebská č.p. 53, 356 01 Sokolov
- bss BÁŇSKÁ STAVEBNÍ SPOLEČNOST s.r.o., Chebská 53, 356 58 Sokolov
- Lesy České republiky, s.p., Lesní závod Kladská, K pramenům 217, 354 91 Lázně Kynžvart

Účastníci řízení podle § 27 odst. 2 správního řádu:

- Město Sokolov - k rukám starosty, Rokycanova 1929, 356 20 Sokolov
- Krajská správa a údržba silnic Karlovarského kraje, p.o., Chebská 282, 356 04 Sokolov

Dotčené orgány státní správy:

- Městský úřad Sokolov, odbor stavební a územního plánování, Rokycanova 1929, 356 01 Sokolov
- Městský úřad Sokolov, odbor dopravně-správních agend, Rokycanova 1929, 356 01 Sokolov
- Městský úřad Sokolov, odbor životního prostředí, Rokycanova 1929, 356 01 Sokolov
- Krajská hygienická stanice Karlovarského kraje, územní pracoviště Sokolov, Chelčického 1938, 356 66 Sokolov
- Krajský úřad Karlovarského kraje, odbor životního prostředí a zemědělství, Závodní 353/88, 360 21 Karlovy Vary



OBVODNÍ BÁŇSKÝ ÚŘAD PRO ÚZEMÍ KRAJE KARLOVARSKÉHO

č.j. SBS/20313/2018/OBÚ-08

Č. oprávnění : 325

podle ust. § 5 odst. 2 zákona č. 61/1988 Sb., o hornické činnosti, výbušninách a o státní báňské správě, ve znění pozdějších předpisů (dále jen „cit. zákon“), a podle ust. § 1 odst. 2 vyhlášky Českého báňského úřadu v Praze č. 15/1995 Sb., o oprávnění k hornické činnosti a činnosti prováděné hornickým způsobem, jakož i k projektování objektů a zařízení, které jsou součástí těchto činností, na základě ust. § 151 odst. 1 zákona č. 500/2004 Sb., správní řád, ve znění pozdějších předpisů, vydává

OPRÁVNĚNÍ

k hornické činnosti v rozsahu ustanovení výše citovaného zákona
§ 2 písm. b) – otvírka, příprava a dobývání výhradních ložisek,
§ 2 písm. d) – úprava a zušlechťování nerostů prováděné v souvislosti s jejich dobýváním,
§ 2 písm. e) – zřizování a provozování odvalů, výsypek a odkališť při činnostech uvedených
v písmenech a) až d) tohoto ustanovení

právníké osobě

obchodní firma : Stavební recyklace s. r. o.

IČ : 263 58 701 Sídlo : Chebská 53, Sokolov, PSČ 356 01

Odborně způsobilá osoba - závodní lomu :

Jméno, příjmení : Ing. Jiří Černík

datum narození : 12.12.1947

Trvalý pobyt : Rájec 95, Černava, PSČ 362 23

Osvědčení č.j. : 2542/410/He/2006 vydal OBÚ v Sokolově

dne 12.10.2006

K vydání změny oprávnění k hornické činnosti se váže poplatková povinnost podle zákona č. 634/2004 Sb., o správních poplatcích, ve znění pozdějších předpisů, a to ve výši 500,- Kč (část IV, položka 60, bod 1. písm. a) Sazebníku správních poplatků). Správní poplatek byl žadatelem uhrazen v uvedené výši kolkovou známkou.

Podle ustanovení § 151 odst. 3 zákona č. 500/2004 Sb., správní řád, ve znění pozdějších předpisů, nabývá rozhodnutí právní moci a právních účinků dnem převzetí dokladu účastníkem.

V Sokolově, dne 11. 7. 2018



I

předseda úřadu



OBVODNÍ BÁŇSKÝ ÚŘAD PRO ÚZEMÍ KRAJE KARLOVARSKÉHO

č.j. SBS/20313/1/2018/OBÚ-08

Č. oprávnění : 326

podle ust. § 5 odst. 2 zákona č. 61/1988 Sb., o hornické činnosti, výbušninách a o státní báňské správě, ve znění pozdějších předpisů (dále jen „cit. zákon“), a podle ust. § 1 odst. 2 vyhlášky Českého báňského úřadu v Praze č. 15/1995 Sb., o oprávnění k hornické činnosti a činnosti prováděné hornickým způsobem, jakož i k projektování objektů a zařízení, které jsou součástí těchto činností, na základě ust. § 151 odst. 1 zákona č. 500/2004 Sb., správní řád, ve znění pozdějších předpisů, vydává

OPRÁVNĚNÍ

k činnosti prováděné hornickým způsobem v rozsahu ustanovení výše citovaného zákona § 3 písm. a) - dobývání ložisek nevyhrazených nerostů, včetně úpravy a zušlechťování nerostů prováděných v souvislosti s jejich dobýváním, a vyhledávání a průzkum ložisek nevyhrazených nerostů prováděné k tomu účelu,

§ 3 písm. e) - zemní práce prováděné za použití strojů a výbušnin, pokud se na jedné lokalitě přemísťuje více než 100 000 m³ horniny, s výjimkou zakládání staveb

právní osobě

obchodní firma : Stavební recyklace s. r. o.

IČ : 263 58 701 Sídlo : Chebská 53, Sokolov, PSČ 356 01

Odborně způsobilá osoba - závodní lomu :

Jméno, příjmení : Ing. Jiří Černík

datum narození : 12.12.1947

Trvalý pobyt : Rájec 95, Černava, PSČ 362 23

Osvědčení č.j. : 2542/410/He/2006

vydal OBÚ v Sokolově

dne 12.10.2006

K vydání změny oprávnění k činnosti prováděné hornickým způsobem se váže poplatková povinnost podle zákona č. 634/2004 Sb., o správních poplatcích, ve znění pozdějších předpisů, a to ve výši 500,- Kč (část IV, položka 60, bod 1. písm. a) Sazebníku správních poplatků). Správní poplatek byl žadatelem uhrazen v uvedené výši kolkovou známkou.

Podle ustanovení § 151 odst. 3 zákona č. 500/2004 Sb., správní řád, ve znění pozdějších předpisů, nabývá rozhodnutí právní moci a právních účinků dnem převzetí dokladu účastníkem.

V Sokolově, dne 11. 7. 2018



předseda úřadu

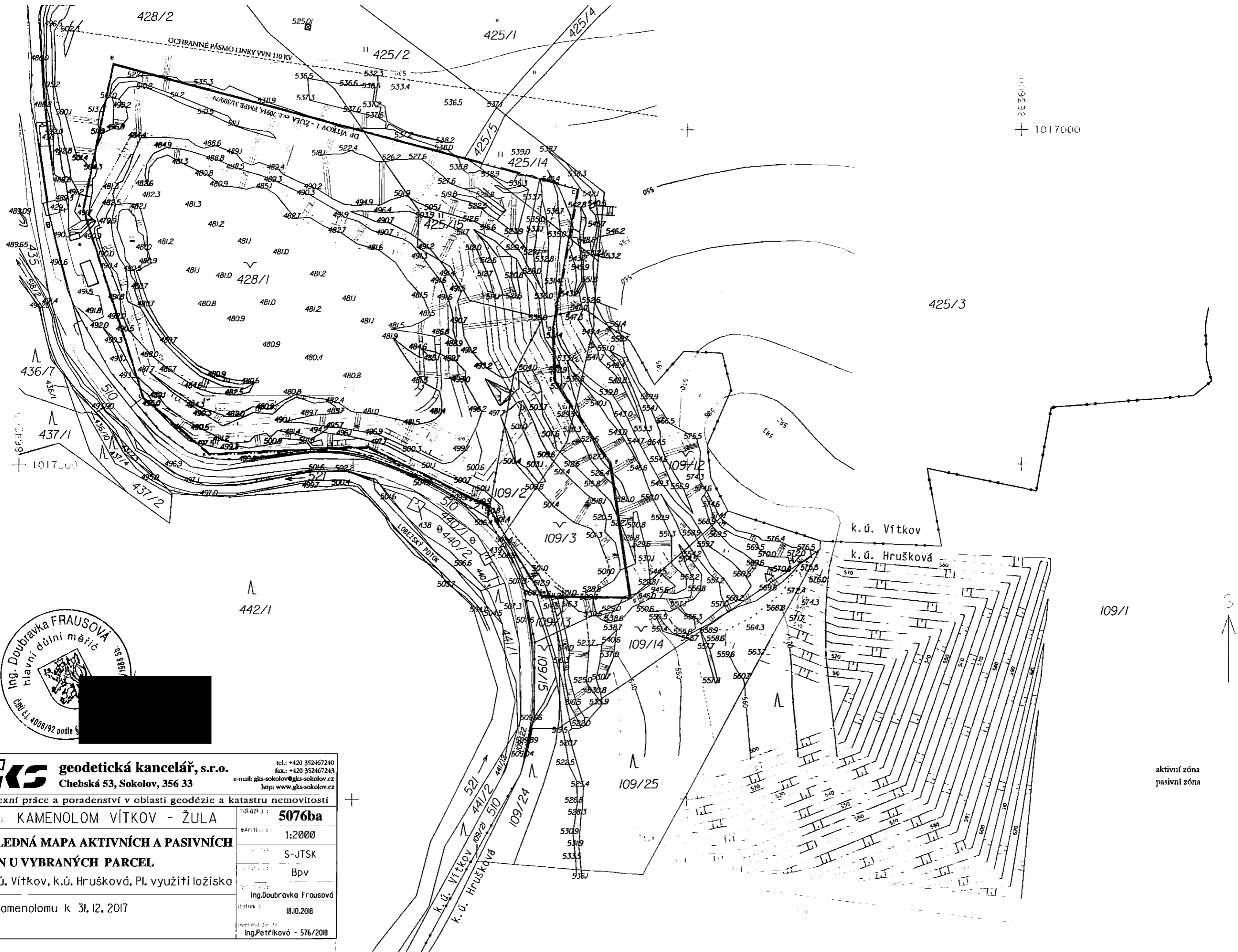

 geodetická kancelář, s.r.o. Chebská 53, Sokolov, 356 33 tel: +420 352467240 fax: +420 352467243 e-mail: gks-sokolov@gks-sokolov.cz http: www.gks-sokolov.cz	Komplexní práce a poradenství v oblasti geodézie a katastru nemovitostí
	KAMENOLOM VÍTKOV - ŽULA 5076ba měřítko: 1:2000 S-JTSK Bpv Ing. Doubravka Frousová datum: 18.10.2018 overená: Ing. Petřílková - 576/2018
PŘEHLEDNÁ MAPA AKTIVNÍCH A PASIVNÍCH ZÓN U VYBRANÝCH PARCEL DKM k.ú. Vítkov, k.ú. Hrušková, Pl. využití ložiska Stav kamenolomu k 31.12.2017	

aktivní zóna
pasivní zóna



Zákazník : Stavební recyklace, s.r.o.
Chebská 53
356 01 Sokolov

Zakázka : **5076ba**

V Sokolově dne : 18.10.2018

TECHNICKÁ ZPRÁVA

Název zakázky : Kamenolom Vítkov

Přehledná mapa aktivních a pasivních zón u vybraných parcel.
Přehledná mapa etap pronájmů pozemků.

Obec : Sokolov
Katastrální území : Vítkov u Sokolova, Hrušková
Lokalita : Kamenolom Vítkov - žula

Souřadnicový systém : JTSK
Použité pevné body : -
Výškový systém : Bpv
Použité body : -
Použité měřické metody :
Použité přístroje : -

Druh a rozsah práce : Převedení základní mapy povrchové situace kamenolomu se stavem k 31.12.2017 do měř. 1:2000. Převedení DKM k.ú. Vítkov a Hrušková do měř. 1:2000.

Přehledná mapa s barevným rozlišením etap pronájmů parcel.
Přehledná mapa s barevným rozlišením aktivních a pasivních zón.
Tabulka ploch aktivních a pasivních zón u vybraných parcel č. 109/3, 109/12, 109/13, 109/14, 109/15, 109/24, 109/25 k.ú. Hrušková.

Charakter lokality : -

Čas zpracování : 18.10. 2018

- Grafická dokumentace : 1) Přehledná mapa kamenolomu (s DKM a PLV)
v měř.1:2000 s barevným znázorněním aktivních a pasivních zón u
vybraných parcel.
2) Přehledná mapa kamenolomu s barevným vyznačením etap pronájmu
parcel.

Číselná dokumentace :

PŘEHLED AKTIVNÍCH A NEAKTIVNÍCH ZÓN VYBRANÝCH PARCEL K.Ú. HRUŠKOVÁ			
číslo parcely	plocha parcely KN [m2]	aktivní zóna [m2]	neaktivní zóna [m2]
109/3	5005	2510	2495
109/12	8849	2069	6780
109/13	1053	403	650
109/14	7239	6013	1226
109/15	822	0	822
109/24	1472	0	1472
109/25	12670	12070	600
CELKEM	37110	23065	14045

- Digitální formát : 3) Výkresy ve formátu DGN a DWG
4) Technická zpráva formátu DOC
5) Kresba ve formátu PDF

Datum dokončení : 18. 10. 2017
Archivace dokumentace : v archivu GKS pod číslem zakázky 5076
v počítačové databázi pod číslem 5076ba

Zaměřil :
Zpracoval : Ing. Doubravka Frausová
Kontroloval : Ing. Doubravka Frausová

správnost potvrdil
úředně oprávněný zeměměřický inženýr
hlavní důlní měřič
Ing. Doubravka Frausová

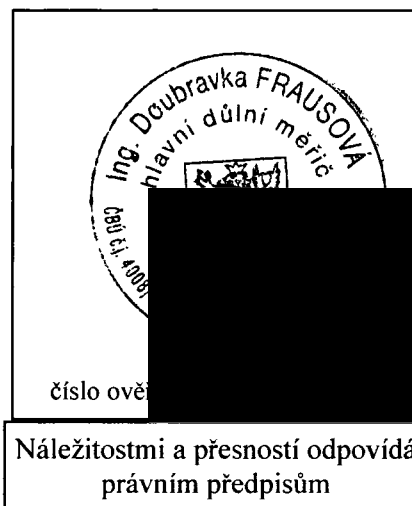

Soupis propachtovaných pozemků k Pachtovní smlouvě č. 13/009/2019, rozlišení ploch a stanovení pachtovného
s právem hospodařit pro Lesy České republiky, s.p. propachtovávaných společností Stavební recyklace s.r.o. od 1. 1. 2019

