

Veřejnoprávní smlouva o poskytnutí neinvestiční dotace z rozpočtu Středočeského kraje podle Programu na podporu rozvoje destinačních managementů Středočeského kraje pro rok 2018

Smluvní strany

Středočeský kraj

se sídlem Zborovská 81/11, 150 21 Praha 5

zastoupený Martinem Draxlerem, radním pro oblast regionálního rozvoje, cestovního ruchu a sportu, pověřený podpisem smlouvy na základě usnesení č. 115 – 16 /2018/ZK ze dne 26. 11. 2018

IČ: 70892156 DIČ: CZ70892156



(dále jen „Poskytovatel“)

a

TOULAVA, o. p. s.

se sídlem Vančurova 1946, 39001 Tábor

zastoupená Štěpánkou Barešovou, ředitelkou

IČ: 28149637



(dále jen „Příjemce“)

uzavírají podle § 10a a následujících zákona č. 250/2000 Sb., o rozpočtových pravidlech územních rozpočtů, ve znění pozdějších předpisů (dále jen „z. č. 250/2000 Sb.“) tuto smlouvu:

Článek 1

ZÁKLADNÍ USTANOVENÍ

1. Smluvní strany se zavazují dodržovat povinnosti a postupy podle příslušných ustanovení z. č. 250/2000 Sb. a zákona č. 320/2001 Sb., o finanční kontrole ve veřejné správě a o změně některých zákonů (zákon o finanční kontrole), ve znění pozdějších předpisů (dále jen „z. č. 320/2001 Sb.“).
2. Dotace poskytovaná dle této smlouvy Poskytovatelem Příjemci je dle z. č. 320/2001 Sb. veřejnou finanční podporou.
3. Pro potřeby této smlouvy se rozumí:
 - a) dotací peněžní prostředky poskytnuté z rozpočtu Středočeského kraje Příjemci na stanovený účel,

- b) finančním vypořádáním dotace přehled o čerpání a použití poskytnutých peněžních prostředků (dále jen „vyúčtování Projektu“) a vrácení nepoužitých peněžních prostředků do rozpočtu Středočeského kraje,
- c) porušením rozpočtové kázně každé neoprávněné použití nebo zadržení peněžních prostředků poskytnutých jako dotace z rozpočtu Středočeského kraje,
- d) neoprávněným použitím peněžních prostředků je jejich použití, kterým byla porušena povinnost stanovená právním předpisem, přímo použitelným předpisem Evropské unie nebo veřejnoprávní smlouvou. Za neoprávněné použití peněžních prostředků se považuje také:
- porušení povinnosti, která souvisí s účelem, na který byly peněžní prostředky poskytnuty, stanovené právním předpisem, přímo použitelným předpisem Evropské unie, veřejnoprávní smlouvou nebo při poskytnutí peněžních prostředků podle zvláštního právního předpisu, ke kterému došlo po připsání peněžních prostředků na účet Příjemce,
 - porušení povinnosti stanovené v předchozím odstavci, ke kterému došlo před připsáním peněžních prostředků na účet Příjemce a které ke dni připsání trvá; den připsání peněžních prostředků na účet Příjemce se považuje za den porušení rozpočtové kázně,
 - neprokáže-li Příjemce peněžních prostředků, jak byly tyto prostředky použity,
- e) zadržením peněžních prostředků je porušení povinnosti vrácení poskytnutých prostředků ve stanoveném termínu; dnem porušení rozpočtové kázně je v tomto případě den následující po dni, v němž marně uplynul termín stanovený pro vrácení poskytnutých prostředků.
- f) ukončením Projektu
1. datum převzetí posledního díla nebo části díla nebo dodávky nebo služby, které/á je posledním plněním realizace Projektu, tj. datum uvedené v předávacím protokolu mezi Příjemcem a dodavatelem posledního plnění realizace Projektu, nebo, není-li takovýto protokol, pak datum posledního zdanitelného plnění realizace Projektu, které je uvedeno na příslušném daňovém dokladu,
- nebo
2. datum posledního výkonu práce zaměstnance/ů Příjemce na realizaci Projektu,
- a to datum, které dle bodu 1. nebo 2. nastane později.

Článek 2

PŘEDMĚT SMLOUVY A ÚČEL

1. Předmětem smlouvy je poskytnutí neinvestiční dotace Poskytovatelem Příjemci z rozpočtu Středočeského kraje podle Programu na podporu rozvoje destinačních managementů Středočeského kraje pro rok 2018 (dále jen „Program“) na zajištění realizace Projektu **Toulání Toulavou** (dále jen „Projekt“).
2. Specifikace Projektu:

Popis, způsob realizace, účel, cíle a přínosy Projektu jsou uvedeny v žádosti Příjemce o poskytnutí dotace prostřednictvím veřejnoprávní smlouvy z Programu na podporu rozvoje destinačních managementů Středočeského kraje pro rok 2018, která byla doručena Poskytovateli dne 23. 10. 2018, číslo jednací Poskytovatele 139457/2018/KUSK.

Jedná se o částečnou úhradu mzdových nákladů zaměstnance turistické oblasti Toulava, o. p. s., dotisk trhacích map, dotisk brožur Toulání s příběhem, Gastro zážitky a mapa pivovarů, dotisk

brožury 7 výletů nejen s dětmi a nákup propagačních stojánků na propagační materiály Toulavy, o. p. s.

3. Celkové předpokládané finanční náklady na realizaci Projektu dle žádosti činí 223 000,- Kč.
4. Příjemci bude na základě této smlouvy poskytnuta Poskytovatelem dotace z rozpočtu Středočeského kraje v maximální výši **200 000,- Kč**, maximálně však ve výši 90 % celkových skutečných uznatelných finančních nákladů na realizaci Projektu.
5. Minimální finanční spoluúčast Příjemce činí **10 %** z celkových skutečných uznatelných finančních nákladů na realizaci Projektu.
6. Pokud budou celkové skutečné uznatelné finanční náklady Projektu nižší než celkové předpokládané finanční náklady na realizaci Projektu, je Příjemce povinen vrátit Poskytovateli takové poskytnuté peněžní prostředky z dotace Poskytovatele, které převýší **90 %** celkových skutečných uznatelných finančních nákladů na realizaci Projektu.
7. Pokud celkové skutečné uznatelné finanční náklady Projektu překročí celkové předpokládané finanční náklady na realizaci Projektu, uhradí Příjemce částku tohoto překročení z vlastních finančních zdrojů.
8. Dotace je poskytována Příjemci i na finanční náklady Projektu, spočívající v uhrazené dani z přidané hodnoty v souvislosti s realizací Projektu, a to v těchto případech:
 - a) není-li Příjemce registrovaným plátcem daně z přidané hodnoty dle zákona č. 235/2004 Sb., ve znění pozdějších předpisů (dále jen „z. č. 235/2004 Sb.“),
 - b) je-li Příjemce registrovaným plátcem daně z přidané hodnoty, kterému však nevznikl v souvislosti s realizací Projektu nárok na odpočet uhrazené daně z přidané hodnoty dle z. č. 235/2004 Sb.,
 - c) je-li Příjemce registrovaným plátcem daně z přidané hodnoty, kterému vznikl v souvislosti s realizací Projektu pouze částečný nárok na odpočet uhrazené daně z přidané hodnoty; v tomto případě je Příjemci poskytována dotace i na finanční náklady Projektu spočívající v uhrazené dani z přidané hodnoty, u níž Příjemci nevznikl nárok na odpočet daně z přidané hodnoty dle z. č. 235/2004 Sb.
9. Dotace není poskytována Příjemci na finanční náklady Projektu, spočívající v uhrazené dani z přidané hodnoty v souvislosti s realizací Projektu, je-li Příjemce registrovaným plátcem daně z přidané hodnoty, kterému vznikl v souvislosti s realizací Projektu nárok na odpočet daně z přidané hodnoty ve výši uhrazené daně z přidané hodnoty dle z. č. 235/2004 Sb.
10. Do celkových skutečných uznatelných finančních nákladů na realizaci Projektu se nezapočítává uhrazená daň z přidané hodnoty, kterou uhradil Příjemce při realizaci Projektu, u níž mu vznikl nárok na odpočet daně z přidané hodnoty dle z. č. 235/2004 Sb.
11. Příjemce nemůže v případě úspory peněžních prostředků vzešlé z výběrového řízení nebo v průběhu realizace Projektu požádat o rozšíření účelu dotace nebo o jiný účel dotace než na jaký mu byla dotace poskytnuta, tzn. účel uvedený v odstavci 1 a 2 tohoto článku.
12. Dotaci nelze použít na Projekt, je-li na Projekt poskytnuta dotace z jiného dotačního titulu z rozpočtu Středočeského kraje, státního rozpočtu nebo prostředků Evropské unie.
13. Z dotace nelze hradit náklady na jinou akci nebo na jiný projekt, na který byla poskytnuta dotace z Programu jiné organizaci destinačního managementu.
14. Uznatelné náklady Projektu jsou náklady vzniklé Příjemci v souvislosti s realizací Projektu od 1. 1. 2018 za podmínky, že se jedná o uznatelné náklady Projektu, na který byla Příjemci dotace poskytnuta.
15. Způsobilými výdaji Projektu jsou:

- a) náklady na rozvoj turistické nabídky,
 - b) náklady na vydávání letních a zimních turistických novin turistického regionu,
 - c) náklady na překlady a jazykové korektury,
 - d) náklady na nákup služeb - grafické práce, tiskové služby, atd.,
 - e) náklady na pořízení multimediálních prezentací, fotografií od profesionálních fotografů vhodných pro cestovní ruch včetně licencí (podmínkou jsou autorská práva i pro Středočeský kraj),
 - f) náklady na zajištění fam a presstripů,
 - g) náklady na školení, studijní cesty, workshopy, fóra pro podnikatele v CR a informační centra,
 - h) náklady na správu webových stránek, webhosting domén,
 - i) poplatky za veletrhy - plocha, expozice, náklady na ubytování a cestovní náklady na veletrzích a prezentačních akcích (pouze v případě, že se bude Příjemce prezentovat samostatně, nikoliv na stánku Středočeského kraje či jiných krajů),
 - j) náklady na přípravu projektů,
 - k) náklady na spolupráci na tématu kraje v oblasti cestovního ruchu,
 - l) náklady na spolupráci na přípravě rozvojových dokumentů v oblasti cestovního ruchu Středočeského kraje,
 - m) mzdové náklady (hrubá mzda včetně odvodu zaměstnavatele, bez odvodu zaměstnance) do 50 % celkové výše dotace (skutečně čerpané) - mzdy za kmenové zaměstnance a dohody o provedení práce externích pracovníků,
 - n) nákup materiálu do 20 % celkové výše dotace (skutečně čerpané) - spotřební materiál, tiskoviny.
16. Nezpůsobilými výdaji Projektu jsou:
- a) mzdové náklady nad 50 % celkové výše dotace (mzdy za kmenové zaměstnance a dohody o provedení práce externích pracovníků),
 - b) nájmy,
 - c) energie (elektřina, plyn),
 - d) platby za telefony, internet,
 - e) pohonné hmoty,
 - f) občerstvení,
 - g) poplatky za veletrh, expozice a náklady na ubytování i ostatní cestovní náklady (náklady spojené s ubytováním a dietami v případě prezentace na stánku Středočeského kraje nebo jiných krajů),
 - h) nákup materiálu nad 20 % celkové výše dotace,
 - i) nákup věcí trvalejší hodnoty (telefony, počítač apod.),
 - j) poplatky za ochranné známky,
 - k) členské poplatky,
 - l) nákupy pozemků a budov,
 - m) investiční výdaje,
 - n) náklady na stavební práce,

- o) náklady na pořízení a subdodávky od třetí osoby, která dodává konečnému příjemci za vyšší, než jakou by dosáhl za stejných podmínek u běžného dodavatele či výrobce,
- p) daňové poradenství, pokuty, penále, výdaje na správní poplatky,
- q) silniční daň,
- r) pořízení hmotného a nehmotného majetku,
- s) výdaje, které nejsou doloženy účetními doklady.

Článek 3

ZÁVAZKY SMLUVNÍCH STRAN

1. Poskytovatel se zavazuje poskytnout Příjemci dotaci z rozpočtu Středočeského kraje v souladu s článkem 2 této smlouvy, a to za podmínek uvedených v této smlouvě, v Programu a v z. č. 250/2000 Sb.
2. Převod peněžních prostředků bude Poskytovatelem proveden bankovním převodem na výše uvedený účet Příjemce, a to jednorázově do 30 dnů po oboustranném podpisu této smlouvy.
3. Příjemce se zavazuje:

- a) Použít poskytnutou dotaci pouze ke sjednanému účelu a v souladu se specifikací Projektu popsanou v článku 2 odstavci 2, této smlouvy, tj. pouze na realizaci Projektu, a to hospodárně.

V případě nedodržení této povinnosti Příjemcem odpovídá odvod za porušení rozpočtové kázně výši neoprávněně použitých peněžních prostředků, tj. výši použitých peněžních prostředků nesouvisejících se sjednaným účelem a specifikací Projektu nebo výši peněžních prostředků použitých nehospodárně. Toto ustanovení platí i v případě, že Příjemce neprokáže, jak byly poskytnuté peněžní prostředky použity.

- b) Ukončit realizaci Projektu nejpozději do jednoho roku od oboustranného podpisu této smlouvy, nepovoli-li Poskytovatel (tj. Rada Středočeského kraje nebo případně Zastupitelstvo Středočeského kraje) jinak.

V případě nedodržení této povinnosti Příjemcem odpovídá odvod za toto porušení rozpočtové kázně výši 0,05 % z celkových poskytnutých peněžních prostředků za každý den prodlení s ukončením Projektu.

V případě nedodržení této povinnosti Příjemcem odpovídá odvod za toto porušení rozpočtové kázně výši 0,05 % z celkových poskytnutých peněžních prostředků za každý den prodlení s ukončením Projektu.

- c) Viditelně uvádět a označit, pokud to povaha Projektu dovoluje,

- na všech zveřejněných dokumentech, které souvisejí s realizací Projektu,
- při všech formách propagace Projektu,
- v průběhu realizace Projektu,
- po skončení realizace Projektu

že: „Projekt byl realizován s finančním přispěním Středočeského kraje“.

Příjemce je povinen v případě informování sdělovacích prostředků o Projektu uvést skutečnost, že Projekt byl podpořen Středočeským krajem.

Na výstupech Projektu typu publikací, internetových stránek či jiných nosičů je povinen Příjemce uvést skutečnost, že Projekt podpořil Středočeský kraj (dále „Sponzorský vzkaz“) v provedení

respektující logomanuál Poskytovatele. Příjemce podpisem smlouvy výslovně prohlašuje, že se s daným logomanuálem seznámil.

Příjemce je povinen předložit návrh způsobu použití a umístění „Sponzorského vzkazu“ ke schválení Odboru regionálního rozvoje Krajského úřadu Středočeského kraje, případně upravit návrh podle jeho námitek a předložit mu „Sponzorský vzkaz“ ke konečnému schválení.

Logo Středočeského kraje je ochrannou známkou, která požívá ochrany podle zákona č. 441/2003 Sb., o ochranných známkách a o změně zákona č. 6/2002 Sb., o soudech, soudcích, přísedících a státní správě soudů a o změně některých dalších zákonů (zákon o soudech a soudcích), ve znění pozdějších předpisů (zákon o ochranných známkách), ve znění pozdějších předpisů.

V případě nedodržení uvedených povinností Příjemcem odpovídá odvod za každé takovéto porušení rozpočtové kázně výši 0,05% až 1 % z celkových poskytnutých peněžních prostředků, a to na základě rozhodnutí Krajského úřadu Středočeského kraje, ve kterém přihlédne při stanovení výše odvodu k závažnosti porušení a jeho vlivu na dodržení účelu dotace. Jednotlivá porušení rozpočtové kázně a odvody za porušení rozpočtové kázně se v těchto případech sčítají.

- d) Vést v účetnictví nebo daňové evidenci řádně a odděleně sledování přijatých a použitých peněžních prostředků dotace.

V případě nedodržení této povinnosti Příjemcem odpovídá odvod za toto porušení rozpočtové kázně výši 0,05 % až 2 % z celkových poskytnutých peněžních prostředků, a to na základě rozhodnutí Krajského úřadu Středočeského kraje, ve kterém přihlédne při stanovení výše odvodu k závažnosti porušení a jeho vlivu na dodržení účelu dotace.

- e) Výběr dodavatele musí být Příjemcem proveden v souladu se zákonem č. 134/2016 Sb., o zadávání veřejných zakázek, ve znění pozdějších předpisů. Příjemce je povinen při zadání veřejné zakázky dodržovat zásady transparentnosti, rovného zacházení a zákazů diskriminace. Příjemce je povinen zadávat veřejné zakázky malého rozsahu za cenu maximálně ve výši ceny v místě a čase obvyklé.

V případě nedodržení uvedených povinností Příjemcem, odpovídá odvod za porušení rozpočtové kázně výši 0,05 % až 100 % peněžních prostředků, které byly Poskytovatelem poskytnuty Příjemci na úhradu výdajů spojených s veřejnou zakázkou, při jejímž zadání došlo k porušení výše uvedených povinností, a to na základě rozhodnutí Krajského úřadu Středočeského kraje, ve kterém přihlédne při stanovení výše odvodu k závažnosti porušení a jeho vlivu na dodržení účelu dotace.

- f) Dodržet, že zaměstnanci a blízké osoby Příjemce nebo osoby ovládající Příjemce či osoby Příjemcem ovládané se nesmějí podílet na plnění veřejných zakázek zadávaných Příjemcem, spočívajících v poskytování dodávek, služeb a stavebních prací spojených s realizací Projektu, které jsou hrazeny z poskytnuté dotace a rovněž z vlastních zdrojů Příjemce (ani působit jako subdodavatel veřejných zakázek zadávaných Příjemcem). Výjimku z tohoto ustanovení může udělit na základě písemné žádosti Příjemce Rada Středočeského kraje.

V případě nedodržení uvedených povinností Příjemcem, odpovídá odvod za porušení rozpočtové kázně výši 0,05 % až 100 % peněžních prostředků, které byly Poskytovatelem poskytnuty Příjemci na úhradu výdajů spojených s veřejnou zakázkou, při jejímž zadání došlo k porušení výše uvedených povinností, a to na základě rozhodnutí Krajského úřadu Středočeského kraje, ve kterém přihlédne při stanovení výše odvodu k závažnosti porušení a jeho vlivu na dodržení účelu dotace.

- g) Zpracovat a předložit (doručit) Poskytovateli Dokumentaci závěrečného vyhodnocení a vyúčtování Projektu na Krajský úřad Středočeského kraje – Odbor regionálního rozvoje ve lhůtě:

- do 60 kalendářních dnů od ukončení Projektu,

nebo

- do 60 kalendářních dnů od uzavření této smlouvy,
nebo
 - do 30 dnů ode dne připsání peněžních prostředků dotace na účet Příjemce,
a to v té lhůtě, která z těchto tří lhůt skončí nejpozději, tj. jako poslední.
4. Dokumentace závěrečného vyhodnocení a vyúčtování Projektu předložená Příjemcem Poskytovateli musí obsahovat:
- a) název Příjemce,
 - b) název Projektu,
 - c) název Programu,
 - d) evidenční číslo smlouvy Poskytovatele, uvedené na str. 1 této smlouvy,
 - e) datum ukončení Projektu v souladu s článkem 1, odst. 3, písm. f) této smlouvy,
 - f) stručnou zprávu o realizaci Projektu včetně zhodnocení přínosů a naplnění účelu Projektu, dodržení termínu ukončení Projektu dle této smlouvy a konstatování, zda byly nebo nebyly dodrženy předpokládané finanční náklady na realizaci Projektu,
 - g) vyúčtování Projektu ve struktuře uvedené v následujícím odstavci tohoto článku,
 - h) prohlášení statutárního zástupce Příjemce o tom, že veškeré údaje uvedené v dokumentaci závěrečného vyhodnocení a vyúčtování Projektu jsou úplné a pravdivé,
 - i) datum a podpis statutárního zástupce Příjemce.
5. Vyúčtování Projektu bude mít tuto strukturu:
- a) celkové předpokládané finanční náklady na realizaci Projektu v Kč,
 - b) celkové skutečné uznatelné finanční náklady na realizaci Projektu v Kč,
 - c) celková maximální výše dotace uvedená v článku 2 této smlouvy v Kč,
 - d) výše dotace v Kč, která byla připsána na účet Příjemce do dne vyhotovení vyúčtování Projektu,
 - e) výše dotace v Kč, na kterou vznikl Příjemci nárok při dodržení minimální finanční spoluúčasti Příjemce stanovené v článku 2 této smlouvy v procentech z celkových uznatelných finančních nákladů na realizaci Projektu v Kč,
 - f) výše dotace v Kč, kterou je povinen Příjemce vrátit na účet Poskytovatele, jestliže je podíl Příjemce na úhradě celkových skutečných uznatelných finančních nákladů na realizaci Projektu nižší, než je stanovený jako minimální spoluúčast Příjemce v procentech v článku 2. této smlouvy, včetně uvedení data, kdy byla nebo bude příslušná výše dotace vrácena a účet Poskytovatele, pokud má Příjemce povinnost vrátit příslušnou výši dotace na účet Poskytovatele.
 - g) přehled všech skutečných uznatelných finančních nákladů na realizaci Projektu v Kč včetně kopií příslušných účetních dokladů, dokládajících jejich úhradu (kopie účetních a daňových dokladů, výpisů z účtu Příjemce, který je uveden na str. 1 této smlouvy, pokladních dokladů atd.),
- Do celkových skutečných uznatelných finančních nákladů na realizaci Projektu se nezapočítává uhrazená daň z přidané hodnoty, kterou uhradil Příjemce při realizaci Projektu, u níž mu vznikl nárok na odpočet daně z přidané hodnoty dle z. č. 235/2004 Sb.
6. Příjemce se dále zavazuje
- a) Vrátit Poskytovateli příslušnou část skutečně poskytnuté dotace Poskytovatelem, kterou je povinen Příjemce vrátit Poskytovateli, jestliže je podíl Příjemce na úhradě celkových skutečných

uznatelných finančních nákladů na realizaci Projektu nižší, než je stanovený jako minimální spoluúčast Příjemce v procentech v článku 2. této smlouvy, ve lhůtě

- do 60 kalendářních dnů od ukončení Projektu,

nebo

- do 60 kalendářních dnů od uzavření této smlouvy,

nebo

- do 30 dnů ode dne připsání peněžních prostředků dotace na účet Příjemce,

a to v té lhůtě, která z těchto tří lhůt skončí nejpozději, tj. jako poslední.

Pokud tak Příjemce neučiní, odpovídá odvod za porušení rozpočtové kázně výši zadržovaných peněžních prostředků.

- b) Vrátit Poskytovateli celou dotaci, resp. převedené peněžní prostředky od Poskytovatele na účet Příjemce, pokud se realizace Projektu neuskuteční, a to do deseti pracovních dnů ode dne, kdy Příjemci musí být zřejmé, že se realizace Projektu neuskuteční. Zároveň je Příjemce povinen neprodleně písemně informovat Poskytovatele o těchto skutečnostech, a to Odbor regionálního rozvoje Krajského úřadu Středočeského kraje.

Pokud tak Příjemce neučiní, odpovídá odvod za porušení rozpočtové kázně výši zadržovaných peněžních prostředků.

- c) Umožnit příslušným orgánům Poskytovatele v souladu se z. č. 320/2001 Sb. provedení průběžné a následné kontroly hospodaření s peněžními prostředky z poskytnuté dotace, jejich použití k účelu, který je v souladu s touto smlouvou a předložit při kontrole všechny potřebné účetní a jiné doklady.

Pokud tak Příjemce neučiní, odpovídá odvod za porušení rozpočtové kázně výši 0,05 % až 100 % poskytnutých peněžních prostředků, a to na základě rozhodnutí Krajského úřadu Středočeského kraje, ve kterém přihlédne při stanovení výše odvodu k závažnosti porušení a jeho vlivu na dodržení účelu dotace.

- d) Neprodleně, nejpozději však do 10 pracovních dnů, informovat písemně Odbor regionálního rozvoje Krajského úřadu Středočeského kraje o všech změnách údajů týkajících se Příjemce, které jsou uvedeny na str. 1 této smlouvy.

- e) Uchovávat veškeré písemnosti, týkající se poskytnutí veřejné podpory podle této smlouvy včetně vyúčtování Projektu se všemi písemnými doklady, a to takovým způsobem, aby bylo možno prokázat oprávněnost použití peněžních prostředků v souladu s touto smlouvou, a to po dobu deseti let od ukončení realizace Projektu. Po tuto uvedenou dobu je Příjemce také povinen veškeré písemnosti, týkající se poskytnutí veřejné podpory podle této smlouvy včetně vyúčtování Projektu se všemi písemnými doklady, na písemné požádání předložit Poskytovateli k nahlédnutí.

V případě nedodržení výše uvedených povinností Příjemce odpovídá odvod za toto porušení rozpočtové kázně výši 0,05 % až 100 % z poskytnutých peněžních prostředků, a to na základě rozhodnutí Krajského úřadu Středočeského kraje, ve kterém přihlédne při stanovení výše odvodu k závažnosti porušení a jeho vlivu na dodržení účelu dotace, jestliže však Příjemce ve výše uvedené době sám zlikvidoval nebo zcela znehodnotil nebo úmyslně nebo z nedbalosti umožnil jinému zlikvidovat nebo zcela znehodnotit veškeré písemnosti, týkající se poskytnutí veřejné podpory podle této smlouvy včetně vyúčtování Projektu se všemi písemnými doklady, nebo jestliže Příjemce nepředloží Poskytovateli žádné písemnosti k nahlédnutí, odpovídá odvod za toto porušení rozpočtové kázně výši 10 až 100 % poskytnutých peněžních prostředků, a to na základě rozhodnutí Krajského úřadu Středočeského kraje, ve kterém přihlédne při stanovení výše odvodu k závažnosti porušení a jeho vlivu na dodržení účelu dotace.

f) Příjemce povinen písemně informovat Poskytovatele, tj. Odbor regionálního rozvoje Krajského úřadu Středočeského kraje:

- o přeměně právnické osoby, a to do 7 kalendářních dnů ode dne, kdy došlo k přeměně právnické osoby
- o vstupu právnické osoby do likvidace, a to do 7 kalendářních dnů ode dne vstupu právnické osoby do likvidace,
- o zahájení insolvenčního řízení na právnickou osobu, a to do 7 kalendářních dnů od zveřejnění vyhlášky o zahájení insolvenčního řízení v insolvenčním rejstříku.

V písemné informaci pro Poskytovatele Příjemce mimo jiné uvede evidenční číslo Projektu a evidenční číslo smlouvy Poskytovatele, uvedené na straně 1 této smlouvy, název Projektu a výši poskytnuté dotace Poskytovatelem.

Povinnost uvedenou v tomto písmenu Příjemce nemá, jestliže uplynulo více než 10 let od ukončení realizace Projektu.

Článek 4

ZÁVĚREČNÁ USTANOVENÍ

1. O prodloužení termínu ukončení realizace Projektu může Příjemce písemně požádat Poskytovatele do dne, do kterého má být podle této smlouvy ukončena realizace Projektu. Písemnou žádost Příjemce předkládá Odboru regionálního rozvoje Krajského úřadu Středočeského kraje. Žádost musí být doručena do podatelny Krajského úřadu Středočeského kraje do konce uvedené lhůty. O žádosti Příjemce, tj. o jejím odsouhlasení či odmítnutí rozhoduje Rada Středočeského kraje nebo případně Zastupitelstvo Středočeského kraje.
2. O prodloužení termínu pro předložení dokumentace závěrečného vyhodnocení a vyúčtování Projektu může Příjemce písemně požádat Poskytovatele do konce lhůty pro zpracování a předložení Dokumentace závěrečného vyhodnocení a vyúčtování Projektu. Písemnou žádost Příjemce předkládá Odboru regionálního rozvoje Krajského úřadu Středočeského kraje. Žádost musí být doručena do podatelny Krajského úřadu Středočeského kraje do konce uvedené lhůty. O žádosti Příjemce, tj. o jejím odsouhlasení či odmítnutí rozhoduje Rada Středočeského kraje nebo případně Zastupitelstvo Středočeského kraje.
3. O jinou změnu této smlouvy může Příjemce písemně požádat Poskytovatele do konce lhůty pro zpracování a předložení dokumentace závěrečného vyhodnocení a vyúčtování Projektu, nejpozději však s předložením uvedené dokumentace Poskytovateli, pokud uvedenou dokumentaci předložil Příjemce Poskytovateli před koncem lhůty pro zpracování a předložení uvedené dokumentace. Písemnou žádost Příjemce předkládá Odboru regionálního rozvoje Krajského úřadu Středočeského kraje. Žádost musí být doručena do podatelny Krajského úřadu Středočeského kraje do konce uvedené lhůty. O žádosti Příjemce, tj. jejím odsouhlasení či odmítnutí, rozhoduje Rada Středočeského kraje nebo případně Zastupitelstvo Středočeského kraje.
4. Počítání lhůt uvedených v této smlouvě se řídí občanským zákoníkem. Případně-li poslední den lhůty, v níž je Příjemce povinen podle této smlouvy provést nějakou činnost nebo úkon, na sobotu, neděli nebo svátek, je posledním dnem lhůty pracovní den nejbližší následující.
5. Pokud má Příjemce podle této smlouvy povinnost předat, doručit nebo předložit Poskytovateli nějakou písemnost, musí být do konce lhůty uvedené v této smlouvě písemnost Poskytovateli fakticky doručena; za splnění uvedené lhůty se nepovažuje den předání zásilky s písemností Příjemcem k přepravě, tj. např. prostřednictvím pošty.
6. Pokud má Příjemce podle této smlouvy povinnost převést peněžní prostředky Poskytovateli, převádí je na účet Poskytovatele uvedený na str. 1 této smlouvy, a to pod stejnými symboly, pod kterými mu

byly peněžní prostředky Poskytovatelem poskytnuty, nesdělí-li Poskytovatel písemně Příjemci, že má uvést při převodu peněžních prostředků jiné údaje.

7. Povinnost Příjemce převést peněžní prostředky Poskytovateli je splněna dnem připsání peněžních prostředků na účet Poskytovatele uvedený na str. 1 této smlouvy.
8. Při podezření na porušení rozpočtové kázně může Poskytovatel pozastavit poskytování peněžních prostředků, a to až do výše předpokládaného odvodu.
9. Za prodlení s odvodem za porušení rozpočtové kázně je Příjemce povinen zaplatit penále ve výši 1 promile z částky odvodu za každý den prodlení, nejvýše však do výše stanoveného odvodu.
10. O uložení odvodu a penále za porušení rozpočtové kázně rozhoduje v samostatné působnosti Krajský úřad Středočeského kraje.
11. Prominutí nebo částečné prominutí povinnosti odvodu a penále může z důvodu hodných zvláštního zřetele povolit orgán Středočeského kraje, který o poskytnutí peněžních prostředků rozhodl, tj. Zastupitelstvo Středočeského kraje, a to na základě žádosti Příjemce.
12. Správcem odvodů a penále je Krajský úřad Středočeského kraje, který z důvodu hodných zvláštního zřetele může povolit posečkání zaplacení odvodu nebo penále (tj. zaplacení odvodu nebo penále v pozdějším termínu) nebo zaplacení odvodu nebo penále ve splátkách, a to na základě žádosti Příjemce.
13. Poskytovatel je oprávněn vypovědět smlouvu v případě, že Příjemce porušil smluvní povinnost stanovenou touto smlouvou. Výpověď musí mít písemnou formu a nabývá účinnosti uplynutím výpovědní lhůty, která činí 15 dní od doručení výpovědi. Ve výpovědní lhůtě bude pozastaveno vyplácení dotace.
14. Smlouvu lze zrušit z důvodů a postupem uvedeným v § 167 zákona č. 500/2004 Sb., správní řád, ve znění pozdějších předpisů (dále jen „správní řád“). Smlouvu lze ukončit také na základě písemné dohody smluvních stran.
15. Práva a povinnosti z této smlouvy vyplývající přecházejí na právní nástupce smluvních stran. Smluvní strany se dohodly, že Příjemce není oprávněn postoupit svá práva a povinnosti vyplývající z této smlouvy třetí straně bez předchozího písemného souhlasu Poskytovatele.

Pokud Příjemce postoupí svá práva a povinnosti vyplývající z této smlouvy třetí straně bez předchozího písemného souhlasu Poskytovatele, poruší tím rozpočtovou kázeň a odvod za toto porušení rozpočtové kázně odpovídá výši poskytnutých peněžních prostředků.
16. V případě nahrazení z. č. 320/2001 Sb. novým zákonem, řídí se kontrola dle této smlouvy novým zákonem.
17. Případné změny a doplňky této smlouvy budou smluvní strany činit písemnými, vzestupně číslovanými dodatky k této smlouvě
18. Práva a povinnosti smluvních stran touto smlouvou výslovně neupravené se řídí právními předpisy uvedenými v článku 1 této smlouvy, ustanoveními ČÁSTI PÁTÉ správního řádu a Programem. Příjemce prohlašuje, že se před podpisem této smlouvy se zněním Programu seznámil.
19. Tato smlouva se vyhotovuje ve třech stejnopisech, z nichž každý má platnost originálu. Dva stejnopisy si ponechá Poskytovatel a jeden stejnopis Příjemce.
20. Tato smlouva je uzavřena a nabývá platnosti dnem jejího podpisu oběma smluvními stranami a účinnosti nabývá dnem jejího zveřejnění v registru smluv, které provede Poskytovatel.
21. O poskytnutí dotace uvedené v této smlouvě Poskytovatelem Příjemci rozhodlo Zastupitelstvo Středočeského kraje usnesením č. 115 - 16/2018/ZK ze dne 26. 11. 2018 a v případě tohoto právního úkonu Středočeského kraje jsou splněny podmínky uvedené v § 23 zákona č. 129/2000 Sb., o krajích (krajské zřízení), ve znění pozdějších předpisů, nezbytné k jeho platnosti.

22. K podpisu této smlouvy a podpisu případných dodatků k této smlouvě za Poskytovatele byl pověřen Martin Draxler, člen Rady Středočeského kraje pro oblast regionálního rozvoje, cestovního ruchu a sportu usnesením Zastupitelstva Středočeského kraje č. 115 – 16/2018/ZK ze dne 26. 11. 2018.

V Táboře dne 11. 12. 2018 V Praze dne 12-12-2018

Příjemce

TOULAVA, o. p. s.

Poskytovatel

Středočeský kraj

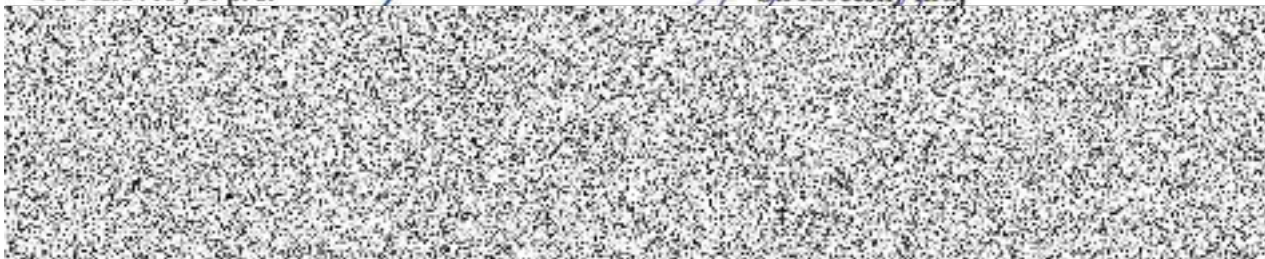

a spolita

Toulava

TOULAVA, o. p. s.
Vančurova 1946
390 01 Tábor
IČ: 28149637
Mobil: 604 209 564

.....
razítko



Přílohy

č. 1: žádost o poskytnutí dotace prostřednictvím veřejnoprávní smlouvy z Programu na podporu rozvoje destinačních managementů Středočeského kraje pro rok 2018

č. 2: položkový rozpočet



Toulava

od Tábora až k nám...

www.toulava.cz



Program na podporu rozvoje
destinačních managementů
Středočeského kraje pro rok 2018

Projekt:

Toulky Toulavou

Předkladatel: TOULAVA, o.p.s.

Žádost

o poskytnutí dotace prostřednictvím veřejnoprávní smlouvy
z Programu na podporu rozvoje destinačních managementů
Středočeského kraje pro rok 2018

Žadatel: TOULAVA, o.p.s.		Druh žadatele: Certifikovaná oblastní destinace	
IČ: 28149637		DIČ:	
Ulice: Vančurova		Číslo popisné: 1946	PSČ: 39001
Obec: Tábor	Okres: Tábor	Pošta: Tábor	
		Fax:	
		www: toulava.cz	

Korespondenční adresa

Adresát: TOULAVA, o.p.s.		
Ulice: Vančurova	Číslo popisné: 1946	PSČ: 39001
Obec: Tábor	Okres: Tábor	Pošta: Tábor

Bankovní spojení

	
Bankovní ústav: CSOB	Specifický symbol:

Je-li žadatel právnickou osobou, identifikace

1. Osob zastupujících právnickou osobu	
Titul, jméno a příjmení:	Barešová
Právní důvod zastoupení:	ředitelka společnosti TOULAVA, o.p.s.
Usnesení:	Žádost o podání dotace na KÚ Střed. kraj projednána na SR TOULAVA, o.p.s. 4.9.2018, US jednomyslný souhlas s podáním žádosti a se spoluúčastí žadatele ve výši 10 %
Registrace:	Krajský soud v Českých Budějovicích, O286, dne 24.1.2013
2. Osob s podílem v této právnické osobě	NE
Titul, jméno a příjmení:	
3. osob, v nichž má přímý podíl	NE
Titul, jméno a příjmení:	
Výše tohoto podílu:	

Žádost vyplnil

J B	
--------	--

Doplňující informace

Plátce DPH:	NE
<p>Vytváříte realizaci projektu současně vhodné zázemí pro aktivní turistiku? V případě, že vytváříte, popište jakým způsobem. ANO</p> <p>Vydáním brožurky Tipy na výlety nejen s dětmi a za gastrozážitky, trhací mapy Objeve všechny divy turistické oblasti Toulava - vytváříme motivaci pro turisty, aby navštívili turistickou oblast Toulava a stali se tak aktivními návštěvníky. Obsahují tipy na výlety a významná místa v Toulavě a tím inspirují návštěvníky k aktivní turistice.</p>	
<p>Přispěje realizace projektu k zatraktivnění regionu a tím i navýšení návštěvnosti regionu? ANO Díky velké škále propagačních materiálů, v kterých se ukazují atraktivitu regionu, dochází ke zvyšování návštěvnosti regionu.</p>	

Akce/Projekt

Název: Toulání Toulavou	
Popis a způsob realizace akce/projektu:	
<p>Z projektu budou hrazeny mzdové náklady ředitelky společnosti do 50% celkové výše dotace (hrubá mzda včetně odvodu zaměstnavatele, bez odvodu zaměstnance), tedy ve výši 100.000,- Kč (3,5 měsíce). Budou vytištěny (dotisk) 3 druhy propagačních materiálů – trhací mapa Objeve všechny divy turistické oblasti Toulava – 40 tis. ks, brožura Gastrozážitky 5 tis. ks, brožura Toulání s příběhem -7 výletů nejen s dětmi – 4,5 tis. ks. Z projektu budou dále pořízeny stojánky s jednotným designem na propagační materiály, pro partnery turistické oblasti – cca 30 ks.</p>	
Účel, cíle a přínosy akce/projektu, odůvodnění žádosti:	
<p>Účelem a hlavním cílem projektu je udržet nabídku produktů destinace na vysoké úrovni tak, aby hlavní cílové skupiny návštěvníků měly veškeré informace nutné k toulkám po turistické destinaci Toulava. Abychom mohli realizovat efektivní propagaci a nabídku produktů cestovního ruchu, je třeba zásobit partnery destinace dostatečným počtem materiálů, které dávají návštěvníkům ucelený přehled o nabídce destinace a specificky potom o výletech pro děti, za dobrým jídlem a pitím. To motivuje návštěvníky k výletům a zvyšování návštěvnosti dalších míst v oblasti. Materiály budou použity také k vnější propagaci na veletrzích CR a dalších akcích. Materiály budou prezentovány v nově pořízených stojanech se společným designem. Součástí projektu je i úhrada mzdových nákladů zaměstnance turistické oblasti (hlavní pracovní poměr), protože bez práce zaměstnanců by nemohli vznikat žádné aktivity, materiály, činnosti atd.</p> <p>Odůvodnění žádosti – důvodem podání žádosti je zvyšování nabídky atraktivit TO, zvyšování prestiže oblasti, rozšiřování nabídky, spolupráce s partnery, městy, obcemi a podnikatelskými subjekty.</p>	
Možná rizika realizace akce/projektu:	
Projekt svou realizací nepřináší žádná rizika.	
Předpokládané zahájení realizace akce/projektu měsíc/rok: 10/2018	
Předpokládané ukončení realizace akce/projektu měsíc/rok: 4/2019	
Připravenost akce/projektu	
	100%

Dotace

Typ dotace:	NEINVESTIČNÍ
Neinvestiční dotace pro žadatele:	200.000,-Kč
Registrační formulář předložený na MMR ČR: certifikace 28.6.2018	0,- Kč
Celková požadovaná dotace:	200.000,-Kč
Vlastní neinvestiční zdroje:	23.000,-Kč
Celkové předpokládané náklady:	223.000,-Kč

✓ Povinné přílohy k žádosti o dotaci:

- 1) Kopie dokladu o přidělení IČ, případně výpis z veřejného rejstříku právnických a fyzických osob.
- 2) Kopie dokladu o tom, zda je žadatel plátcem daně z přidané hodnoty či nikoliv. Doklad může být pořízen z údajů o registraci žadatele k dani z přidané hodnoty prostřednictvím Internetu.
- 3) Položkový rozpočet akce/projektu.
- 4) Mapa území turistické oblasti s příloženým seznamem obcí, ze kterého bude patrná výměra katastrálního území a počet obyvatel. U lokálních DMO se vyžaduje pouze doložení výměry katastrálního území a počet obyvatel.
- 5) Zakládací smlouva/stanovy destinační společnosti a zápis z OR (postačí kopie).
- 6) Plná moc v originále v případě zastoupení žadatele na základě plné moci.
- 7) Doklad o registraci DMO na Ministerstvu pro místní rozvoj ČR.

Povinné prohlášení žadatele:

Souhlasím se zpracováním osobních údajů ve smyslu zákona č. 101/2000 Sb., o ochraně osobních údajů a o změně některých zákonů, ve znění pozdějších předpisů, uvedených v této žádosti, povinných přílohách, ve smlouvě o poskytnutí dotace a při plnění povinností z ní plynoucích.

Prohlašuji, že tato žádost odpovídá Programu na podporu rozvoje destinačních managementů Středočeského kraje pro rok 2018.

Prohlašuji, že všechny údaje uvedené v této žádosti jsou úplné a pravdivé a nezatajuji žádné okolnosti důležité pro posouzení žádosti. Souhlasím, aby údaje z této žádosti byly zveřejněny na webových stránkách Středočeského kraje.

Prohlašuji, že žadatel nemá ke dni podání žádosti závazky po lhůtě jejich splatnosti ve vztahu k rozpočtu Středočeského kraje a závazky po lhůtě splatnosti vůči příspěvkovým organizacím Středočeského kraje a vůči dalším právnickým osobám, jejichž je Středočeský kraj zřizovatelem nebo zakladatelem, a že žadatel není v žádném soudním sporu se Středočeským krajem nebo příspěvkovou organizací Středočeského kraje nebo s jinou právnickou osobou, jejíž je Středočeský kraj zřizovatelem nebo zakladatelem.

Prohlašuji, že žadatel má zabezpečeny vlastní zdroje financování akce/projektu.

Žadatel se zavazuje, že bude v případě poskytnutí dotace postupovat v souladu s Programu na podporu rozvoje destinačních managementů Středočeského kraje pro rok 2018 a v souladu s uzavřenou veřejnoprávní smlouvou o poskytnutí dotace a v souladu s platnými obecně závaznými právními předpisy.



Handwritten signature

Příloha č. 3 k Programu na podporu rozvoje destinačních managementů Středočeského kraje pro rok 2018

Čestné prohlášení žadatele o podporu v režimu *de minimis*

Název / Obchodní jméno / Jméno a příjmení žadatele	TOULAVA, o.p.s.
Sídlo / Adresa žadatele	Vančurova 1946, 390 01 Tábor
IČ / Datum narození	28149637

1. Žadatel prohlašuje, že jako účetní období používá

- kalendářní rok.
 hospodářský rok (začátek, konec

V případě, že během předchozích dvou účetních období došlo k přechodu z kalendářního roku na rok hospodářský anebo opačně, uveďte tuto skutečnost vypsáním účetních období, která byla použita:

.....
.....

2. Podniky¹ propojené s žadatelem o podporu

¹ Podle pravidel veřejné podpory lze za podnik považovat jakýkoliv subjekt, který provádí hospodářskou činnost, tedy nabízí na trhu zboží nebo služby, a to bez ohledu na právní formu tohoto subjektu.

Podle ověřovac. knihy Městského úřadu v Sedlčanech
poř. č. legalizace 33A 965/2018

vlastnoručně podepsána - vlastní podpis na listině za vlastní

STĚPÁNKA BAREŠOVÁ

31. 12. 1940 - PRYBRAM

SEDLČANY, VÍTEZSKÁ 1140

OPe 206 948 783

V Sedlčanech dne 22. 10. 2018

Marie Vrbocká, podpis



Žadatel o podporu se považuje za propojený² s jinými podniky, pokud i tyto subjekty mezi sebou mají některý z následujících vztahů:

- a) jeden subjekt vlastní více než 50 % hlasovacích práv, která náležejí akcionářům nebo společníkům, v jiném subjektu;
- b) jeden subjekt má právo jmenovat nebo odvolat více než 50 % členů správního, řídícího nebo dozorčího orgánu jiného subjektu;
- c) jeden subjekt má právo uplatňovat více než 50% vliv v jiném subjektu podle smlouvy uzavřené s daným subjektem nebo dle ustanovení v zakladatelské smlouvě nebo ve stanovách tohoto subjektu;
- d) jeden subjekt, který je akcionářem nebo společníkem jiného subjektu, ovládá sám, v souladu s dohodou uzavřenou s jinými akcionáři nebo společníky daného subjektu, více než 50 % hlasovacích práv, náležejících akcionářům nebo společníkům, v daném subjektu.

Subjekty, které mají s žadatelem o podporu jakýkoli vztah uvedený pod písm. a) až d) prostřednictvím jednoho nebo více dalších subjektů, se také považují za podnik propojený s žadatelem o podporu.

Do výčtu podniků propojených přímo či zprostředkovaně se žadatelem o podporu se zahrnují osoby zapsané v základních registrech v souladu se zákonem č. 111/2009 Sb., o základních registrech, ve znění pozdějších předpisů.

Žadatel prohlašuje, že

- není** ve výše uvedeném smyslu propojen s jiným podnikem.
- je** ve výše uvedeném smyslu propojen s následujícími podniky:

Obchodní jméno podniku/Jméno a příjmení	Sídlo/Adresa	IČ/Datum narození

3. Žadatel prohlašuje, že podnik (žadatel) v současném a 2 předcházejících účetních obdobích

- nevznikl** spojením podniků či nabytím podniku.
- vznikl spojením** (fúzí splynutím³) níže uvedených podniků:
- nabytím** (fúzí sloučením⁴) **převzal jmění** níže uvedeného/ých podniku/ů:

Obchodní jméno podniku	Sídlo	IČ

Výše uvedené změny spočívající ve spojení či nabytí podniků

- jsou** již zohledněny v Centrálním registru podpor malého rozsahu.
- nejsou** zohledněny v Centrálním registru podpor malého rozsahu.

² Blíže informace o propojeném podniku naleznete v METODICKÉ PŘÍRUČCE k aplikaci pojmu „jeden podnik“ z pohledu pravidel podpory *de minimis*.

³ Viz § 62 zákona č. 125/2008 Sb., o přeměnách obchodních společností a družstev, ve znění pozdějších předpisů.

⁴ Viz § 61 zákona č. 125/2008 Sb.

4. Žadatel prohlašuje, že podnik (žadatel) v současném a 2 předcházejících účetních obdobích

- nevznikl rozdělením (rozštěpením nebo odštěpením⁵) podniku.
 vznikl rozdělením níže uvedeného podniku:

Obchodní jméno podniku	Sídlo	IČ

a převzal jeho činnosti, na něž byla dříve poskytnutá podpora *de minimis* použita⁶. Podniku (žadateli) byly přiděleny následující (dříve poskytnuté) podpory:



Datum poskytnutí	Poskytovatel	Částka v Kč

Výše uvedené změny spočívající v rozdělení podniků

- jsou již zohledněny v Centrálním registru podpor malého rozsahu.
 nejsou zohledněny v Centrálním registru podpor malého rozsahu.

5. Žadatel níže svým podpisem

- potvrzuje, že výše uvedené údaje jsou přesné a pravdivé a jsou poskytovány dobrovolně;
- se zavazuje k tomu, že v případě změny předmětných údajů v průběhu administrativního procesu poskytnutí podpory *de minimis* bude neprodleně informovat poskytovatele dané podpory o změnách, které u něj nastaly;
- souhlasí se zpracováním svých osobních údajů obsažených v tomto prohlášení ve smyslu zákona č. 101/2000 Sb., o ochraně osobních údajů, ve znění p. p., za účelem evidence podpor malého rozsahu v souladu se zákonem č. 215/2004 Sb., o úpravě některých vztahů v oblasti veřejné podpory a o změně zákona o podpoře výzkumu a vývoje, ve znění p. p. Tento souhlas uděluji správci⁷ a zpracovateli⁸, kterým je Středočeský kraj se sídlem Zborovská 11, Praha 5, pro všechny údaje obsažené v tomto prohlášení, a to po celou dobu 10 let ode dne udělení souhlasu. Zároveň si je žadatel vědom svých práv podle zákona č. 101/2000 Sb., o ochraně osobních údajů.

Datum a místo podpisu	18. října 2019
	
	TOULAVA, o.p.s. Vančurova 1946 390 01 Tábor IČ: 28149637 Mčbil: 604 209 554

⁵ Viz § 243 zákona č. 125/2008 Sb.

⁶ Pokud by na základě převzatých činností nebylo možné dříve poskytnuté podpory *de minimis* rozdělit, rozdělí se podpora poměrným způsobem na základě účetní hodnoty vlastního kapitálu nových podniků k datu účinku rozdělení (viz čl. 3 odst. 9 nařízení č. 1407/2013, č. 1408/2013 a č. 717/2014).

⁷ Správce je koordinační orgán ve smyslu zákona č. 215/2004 Sb., o úpravě některých vztahů v oblasti veřejné podpory a o změně zákona o podpoře výzkumu a vývoje, ve znění p. p.

⁸ Zpracovatelem je poskytovatel podpory *de minimis*.

**Položkový rozpočet k žádosti o dotaci – Program na podporu rozvoje
 destinačních managementů Středočeského kraje pro rok 2018**

Ceny jsou uváděny s DPH, protože nejsme plátcí DPH.

- | | |
|--|--------------|
| 1. Mzdové náklady zaměstnance turistické oblasti – 3,5 měsíce
(50 % celkové výše dotace – hrubá mzda včetně odvodu zaměstnavatele
bez odvodu zaměstnance) | Kč 100.000,- |
| 2. Trhací mapy s tipy na výlety Objevte všechny divy turistické oblasti Toulava
A4, papír 120g, běžný ofsetový, oboustranně barevný 4/4 - dotisk
náklad: 40000 ks | Kč 32.000,- |
| 3. Brožura Toulání s příběhem Gastro zážitky a mapa pivovarů
DL, 130g KL, 16 stran, 4/4, kulacení pravého horního rohu - radius 15mm,
vazba V1 - dotisk
náklad: 5000 kusů | Kč 25.500,- |
| 4. Brožura 7 výletů nejen s dětmi
DL, 130g KL, 20 stran, 4/4, kulacení pravého horního rohu - radius 15mm,
vazba V1 - dotisk
náklad: 4500 kusů | Kč 25.500,- |
| 5. Nákup propagačních stojánků s jednotným desingem Toulavy na propagační
materiály pro partnery turistické oblasti - 30 ks (nákup materiálů do 20% celkové
výše dotace) | Kč 40.000,- |

Celkem	Kč 223.000,-
Požadovaná dotace 90%	Kč 200.000,-
Vlastní zdroje žadatele 10%	Kč 23.000,-

V Táboře 18. října 2018

Štěpánka Barešová, ředitelka TOULAVA, o.p.s.

