

KUPNÍ SMLOUVA
PPR-10984-44/ČJ-2018-990640

Čl. 1. Smluvní strany

/1/ Kupující:

ČESKÁ REPUBLIKA - Ministerstvo vnitra

sídlo: Praha 7, Nad Štolou 936/3, PSČ 170 34

IČO: 00007064

DIČ: CZ00007064

zastoupená:  vedoucím odboru veřejných zakázek
policejního prezidia ČR

bankovní spojení:

číslo účtu:

doručovací adresa:

poštovní schránka 160

160 41 Praha 6

kontaktní adresa:

Policejní prezidium ČR

tel.:

e-mail:

datová schránka:

gs9ai55

(dále jen „kupující“) na jedné straně

a

/2/ Prodávající:

Název společnosti: TEZAS servis a.s.

sídlo: Panelová 289/6, 190 15 Praha 9 - Satalice

IČO: 24765180

DIČ: CZ24765180

zapsaná: v obchodním rejstříku MS Praha, OR-oddíl B/16656

zastoupená:

bankovní spojení:

číslo účtu:

pracovní kontakt:

tel.:

e-mail:

datová schránka:

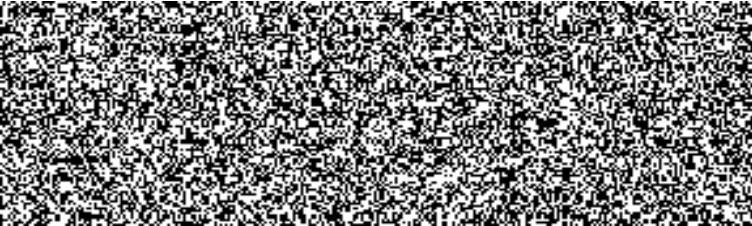
dyrwacw

(dále jen „prodávající“) na straně druhé

(prodávající a kupující dále též společně jako „Smluvní strany“ a každý jednotlivě jako „Smluvní strana“)

u z a v í r a j í

podle ustanovení § 2079 a násl. zákona č. 89/2012 Sb., občanský zákoník, ve znění pozdějších předpisů (dále jen „NOZ“) na základě výsledku zadávacího řízení nadlimitní veřejné zakázky „**Autobus VIP – policejní speciál**“ realizovaného na základě ustanovení § 56 a násl. zákona č. 134/2016 Sb., o zadávání veřejných zakázek, ve znění pozdějších předpisů

tuto kupní smlouvu (dále jen „smlouva“)

Čl. 2. Předmět smlouvy

/1/ Touto smlouvou se prodávající zavazuje dodat za podmínek v ní sjednaných kupujícímu zboží uvedené v čl. 3 této smlouvy a převést na něj vlastnické právo k tomuto zboží.

/2/ Kupující se zavazuje, že zboží převezme a zaplatí prodávajícímu kupní cenu.

Čl. 3. Zboží

/1/ Zbožím se rozumí dodávka 1 ks VIP autobusu policejního speciálu zn. IVECO BUS CROSSWAY, typ CBCW3/00 (dále i „autobus“ nebo vozidlo“).

/2/ Technická specifikace zboží je uvedena v příloze č. 1 (Specifikace zboží a ceny), která je nedílnou součástí této smlouvy.

/3/ Kupující nabývá vlastnického práva ke zboží okamžikem převzetí zboží od prodávajícího.

/4/ Prodávající se zavazuje dodat zboží výhradně nové, kupující bude jeho prvním uživatelem.

/5/ Požadovaný autobus musí být schválen pro provoz na pozemních komunikacích v souladu se zákonem č. 56/2001 Sb., o podmínkách provozu vozidel na pozemních komunikacích a o změně zákona č. 168/1999 Sb., o pojištění odpovědnosti za škodu způsobenou provozem vozidla a o změně některých souvisejících zákonů (zákon o pojištění odpovědnosti z provozu vozidla), ve znění zákona č. 307/1999 Sb., ve znění pozdějších předpisů, jako policejní speciál.

/6/ Barevné provedení autobusu musí splňovat podmínky stanovené ve smyslu § 10 odst. 2 zákona č. 361/2000 Sb. o provozu na pozemních komunikacích a o změnách některých zákonů, (Zákon o silničním provozu), ve znění pozdějších předpisů.

/7/ Veškeré prvky dodatečné policejní výbavy, výbavy pro právo přednosti v jízdě a výbavy pro použití radiostanice musí být homologovány.

/8/ Na zboží musí být proveden kompletní předprodejní servis. Zboží musí být zcela připraveno k okamžitému provozu na pozemních komunikacích.

Čl. 4. Doba a místo plnění

/1/ Prodávající dodá zboží kupujícímu nejpozději do 30.6.2019.

/2/ Místo plnění zboží (na území ČR) je na adrese:

TEZAS servis a.s.
Panelová 289/6
190 15 Praha 9 - Satalice

Čl. 5. Dodání a převzetí zboží

/1/ Za kupujícího je oprávněn převzít zboží pracovník správy logistického zabezpečení policejního prezidia ČR: [REDACTED] tel. [REDACTED]

/2/ Konkrétní termín dodání oznámí prodávající oprávněnému zástupci kupujícího mailem a zároveň telefonicky minimálně 5 pracovních dnů předem [REDACTED]

/3/ Zboží bude dodáno převzetím zboží a potvrzením dodacího listu oprávněným zástupcem kupujícího [REDACTED] v místě dodání.

/4/ Dodací list bude prodávajícím vyhotoven ve třech (3) vyhotoveních, každé vyhotovení bude podepsáno oběma smluvními stranami (k podpisu dodacího listu za kupujícího je oprávněn pověřený pracovník SLZ PP ČR pro převzetí zboží viz čl. 5. odst. /1/ této smlouvy), prodávající obdrží dvě (2) vyhotovení a kupující obdrží jedno (1) vyhotovení. Proávající následně jedno vyhotovení potvrzeného dodacího listu přiloží k daňovému dokladu (dále jen „faktura“) pro kupujícího.

/5/ Kupující nabývá vlastnického práva ke zboží okamžikem převzetí zboží od prodávajícího.

/6/ Nebezpečí škody na zboží přechází na kupujícího současně s nabytím vlastnického práva.

/7/ Proávající společně se zbožím předá kupujícímu:

- a) fakturu + originál dodacího listu,
- b) technický průkaz,
- c) návod k obsluze a údržbě v českém jazyce,
- d) dokumenty potřebné pro zaevidování v centrálním rejstříku vozidel.

/8/ Při dodání autobusu prodávající provede bezplatně praktické proškolení max. 10 řidičů a 5 techniků. minimálně 10 pracovních dnů předem. Kontaktní osoba konečného uživatele pro organizaci proškolení [REDACTED] tel. [REDACTED]

/9/ Proávající se zavazuje dodat zboží bez vad.

/10/ Vady zjevné při dodání zboží je kupující povinen sdělit prodávajícímu při jeho převzetí, vady skryté je kupující povinen sdělit bez zbytečného odkladu.

Čl. 6. Kupní cena

/1/ Kupní cena se sjednává jako cena nejvýše přípustná, změna je přípustná pouze při zákonné změně daně z přidané hodnoty (dále jen „DPH“). Takováto změna smlouvy, kupní ceny zboží, není důvodem k uzavření dodatku ke smlouvě dle čl. 13. odst. 10 smlouvy.

/2/ Celková cena za zboží činí:

a) bez DPH: 5.045.500,- Kč

(slovy: pět milionů čtyřicet pět tisíc pět set korun českých),

b) DPH 21 %: 1.059.555,- Kč

c) včetně DPH: 6.105.055,- Kč

(slovy: šest milionů stopět tisíc padesát pět korun českých).

/3/ Tato kupní cena zahrnuje veškeré náklady prodávajícího spojené s plněním této smlouvy.

/4/ Detailní rozpis kupní ceny je uveden v příloze č. 1 této smlouvy (Specifikace zboží a ceny).

Čl. 7. Platební podmínky

/1/ Prodávajícímu vznikne právo fakturovat dnem převzetí zboží kupujícím na základě potvrzeného dodacího listu kupujícím.

/2/ Prodávající se zavazuje doručit fakturu spolu se zbožím ve dvou výtiscích (1 originál + 1 kopie).

/3/ Prodávající zašle kopii každé faktury za zboží současně na e-mail  do 14 dnů od zdanitelného plnění.

/4/ Prodávající se zavazuje vystavit fakturu na:

Ministerstvo vnitra ČR
Nad Štolou 936/3
170 34 Praha 7

/5/ Pokud prodávající nedoručí fakturu spolu se zbožím, zavazuje se fakturu zaslat na poštovní adresu kupujícího ve lhůtě do 14 dnů po dodání zboží.

Poštovní adresa kupujícího:

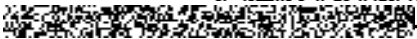
Policejní prezidium ČR
Správa logistického zabezpečení
P.O. Box 6
150 05 Praha 5
kontaktní osoba 

/6/ Každá faktura musí minimálně obsahovat:

- a) náležitosti dle ustanovení § 29 zákona č. 235/2004 Sb., o dani z přidané hodnoty, ve znění pozdějších předpisů a § 435 NOZ,
- b) číslo jednacích této smlouvy,
- c) číslo registrace ve tvaru 014V141007036 a název: Autobus VIP – policejní speciál.
- d) na faktuře nebo její příloze nebo na dodacím listu bude zvlášť vyčíslena hodnota za každou jednotlivou položku – tzn. základního vozidla, příslušenství, zástavby (např. prvků dodatečné montáže výbavy pro právo přednosti v jízdě) atd. včetně všech výrobních čísel pro účely zaúčtování.

/7/ Kupující je povinen zaplatit fakturu v termínu do třiceti (30) kalendářních dnů ode dne jejího prokazatelného doručení kupujícímu. Pokud prodávající doručí fakturu kupujícímu v období od 15. prosince 2018 do 15. ledna 2019 bude splatnost faktury šedesát (60) dní od dne doručení kupujícímu z důvodu rozpočtových pravidel kupujícího.

/8/ Kupující je oprávněn do lhůty splatnosti vrátit bez zaplacení prodávajícímu fakturu, která neobsahuje náležitosti stanovené touto smlouvou nebo fakturu, která obsahuje nesprávné cenové údaje nebo není doručena v požadovaném množství výtisků nebo bankovní účet uvedený na faktuře nemá prodávající řádně registrovaný v databázi „Registru plátců DPH“ a to s uvedením důvodu vrácení. Proávající je v případě vrácení faktury povinen do deseti (10) pracovních dnů ode dne doručení opravit vrácenou fakturu nebo vyhotovit fakturu novou. Oprávněným vrácením faktury přestává běžet lhůta splatnosti. Nová lhůta v původní délce splatnosti běží znovu ode dne prokazatelného doručení opravené nebo nově vystavené faktury kupujícímu. Faktura se považuje za vrácenou ve lhůtě splatnosti, je-li v této lhůtě odeslána a není nutné, aby byla v téže lhůtě doručena prodávajícímu, který ji vystavil.

/9/ Platby budou probíhat v korunách českých bezhotovostním převodem na účet prodávajícího.

/10/ Kupující neposkytuje jakékoliv zálohy na úhradu ceny zboží.

/11/ Fakturovaná částka se považuje za uhrazenou okamžikem odepsání příslušné finanční částky z bankovního účtu kupujícího ve prospěch bankovního účtu prodávajícího.

Čl. 8. Záruka na jakost

/1/ Celková záruční doba za jakost na dodaný autobus je 36 měsíců bez omezení počtu ujetých kilometrů.

/2/ Záruční doba na lak je 36 měsíců.

/3/ Záruční doba na neprozrazování karoserie je 120 měsíců.

/4/ Záruční doba na veškerou dodávanou techniku a technologii je 24 měsíců.

/5/ Záruční doba pro veškeré věcné (mechanické) vady na části autobusu dotčené provedením zástavby je 36 měsíců, bez omezení počtu ujetých kilometrů.

/6/ Reklamacie jsou ze strany kupujícího řešeny pověřeným pracovníkem SLZ PP ČR.

/7/ Běh záruční doby začíná ode dne převzetí zboží. Záruční doba neběží po dobu, po kterou kupující nemůže užívat zboží pro jeho vady, na které se vztahuje záruka.

/8/ Lhůta pro vyřízení reklamace činí 30 dnů po doručení reklamačního protokolu prodávajícímu. V pochybnostech se má za to, že dnem doručení se rozumí třetí den od odeslání reklamačního protokolu kupujícím na e-mail prodávajícího uvedený v této smlouvě.

/9/ Reklamaci lze uplatnit nejpozději do posledního dne záruční doby, přičemž i reklamace odeslaná v poslední den záruční doby se považuje za včas uplatněnou.

Čl. 9. Servisní podmínky

/1/ Prodávající se zavazuje zajistit po dobu 10 let od data převzetí originální náhradních díly a možnost provádění servisu v smluvně zajištěném servisu bez vlivu na záruku dle přílohy č.2 této smlouvy.

/2/ Prodávající se zaručuje za maximální dobu prodloužení mezi datem nahlášení požadavku na servis a opravu a datem stanoveným pro přistavení vozidla k opravě do smluvně zajištěných servisů bez vlivu na záruku dle přílohy č. 2 této smlouvy, v trvání do 5 pracovních dnů. Před objednáním do smluvně zajištěného servisu, musí zástupce kupujícího (SLZ PP) informovat o tomto zámyslu prodávajícího, a to v případě pokud to bude prodávající vyžadovat. Za tímto účelem prodávající předá v rámci dodání vozidel kontakty (telefonní čísla, e-maily). Doporučuje se, aby tyto kontakty byly součástí servisní knížky daného vozidla.

/3/ Prodávající garantuje maximální dobu servisu a opravy vozidel u smluvně zajištěného servisu bez vlivu na záruku:

- a) běžná údržba a menší mechanické, elektrické, karosářské a lakýrnické opravy – maximálně 2 pracovní dny,
- b) náročnější mechanické a elektrické opravy maximálně do 3 pracovních dnů od přistavení vozidla k opravě,
- c) náročnější karosářské a lakýrnické opravy maximálně do 14 pracovních dnů od přistavení vozidla k opravě,
- d) záruční servis v rámci výrobcem předepsaných prací provést a vozidlo předat zpět uživateli v den přistavení do opravy (po předešlém objednání).

Výše uvedené lhůty se budou počítat ode dne přistavení vozidla do daného servisu k fyzicky skutečně možné opravě, tj. v době až po vyjádření zástupce pojišťovny (likvidátora). Ve výjimečných případech např. při značném poškození vozidla, kdy je zjevné, že nebude stanovená doba dostačující, kupující připouští upravit dobu potřebnou na opravu individuálně, a to po vzájemné dohodě obou stran (prodávající nebo servis s objednavatelem opravy). Výše uvedené podmínky jsou závazné pouze v případě, že neodporují technologickým postupům pro danou činnost stanoveným výrobcem dané značky vozidel.

Čl. 10. Další povinnost prodávajícího

/1/ Prodávající se zavazuje zachovávat ve vztahu ke třetím osobám mlčenlivost o informacích, které při plnění této smlouvy získá od kupujícího nebo o kupujícím či jeho

zaměstnancích a spolupracovnících a nesmí je zpřístupnit bez písemného souhlasu kupujícího žádné třetí osobě ani je použít v rozporu s účelem této smlouvy, ledaže se jedná

- a) o informace, které jsou veřejně přístupné, nebo
- b) o případ, kdy je zpřístupnění informace vyžadováno zákonem nebo závazným rozhodnutím oprávněného orgánu.

/2/ Prodávající je povinen zavázat povinností mlčenlivosti podle odst. 1. tohoto článku všechny osoby, které se budou podílet na dodání zboží kupujícímu.

/3/ Za porušení povinnosti mlčenlivosti osobami, které se budou podílet na dodání zboží, odpovídá prodávající, jako by povinnost porušil sám.

/4/ Povinnost mlčenlivosti trvá i po skončení účinnosti této smlouvy.

/5/ Prodávající prohlašuje, že zboží uvedené v čl. 3. této smlouvy nemá právní vady ve smyslu ustanovení § 1920 NOZ.

/6/ Prodávající je povinen dokumenty související s prodejem zboží dle této smlouvy uchovávat nejméně po dobu deseti (10) let od konce účetního období, ve kterém došlo k zaplacení poslední části zboží, popř. k poslednímu zdanitelnému plnění dle této smlouvy, a to zejména pro účely kontroly oprávněnými kontrolními orgány.

/7/ Prodávající souhlasí s tím, aby subjekty oprávněné dle zákona o finanční kontrole provedly finanční kontrolu závazkového vztahu vyplývajícího ze smlouvy.

/8/ Prodávající je povinen ve smyslu ustanovení § 2 písm. e) zákona č. 320/2001 Sb., o finanční kontrole ve veřejné správě a o změně některých zákonů (zákon o finanční kontrole), spolupůsobit při výkonu finanční kontroly.

/9/ Prodávající je povinen sdělit kupujícímu informaci o splnění podmínky dle § 81 zákona č. 435/2004 Sb., o zaměstnanosti, ve znění pozdějších předpisů, pokud ji splňuje.

/10/ Prodávající je povinen upozornit kupujícího písemně na existující či hrozící střet zájmů bezodkladně poté, co střet zájmů vznikne nebo vyjde najevo, pokud prodávajícím i při vynaložení veškeré odborné péče nemohl střet zájmů zjistit před uzavřením této smlouvy. Střetem zájmů se rozumí činnost prodávajícího, v jejímž důsledku by došlo k naplnění zákona č. 159/2006 Sb., o střetu zájmů, ve znění pozdějších předpisů, a to v § 2 odst. 3 písm. b) a v § 3 odst. 3 písm. a).

/11/ Prodávající bez jakýchkoliv výhrad souhlasí se zveřejněním své identifikace a dalších údajů uvedených v této smlouvě včetně ceny zboží.

/12/ Prodávající je povinen bankovní účet, jím určený pro zaplacení jakéhokoliv závazku kupujícího vůči prodávajícímu na základě této smlouvy, od uzavření této smlouvy do ukončení její účinnosti, zveřejnit způsobem umožňujícím dálkový přístup ve smyslu § 96 odst. 2 zákona č. 235/2004 Sb., o dani z přidané hodnoty.

/13/ Prodávající bude při plnění předmětu této smlouvy postupovat s odbornou péčí, podle nejlepších znalostí a schopností, sledovat a chránit oprávněné zájmy kupujícího a postupovat v souladu s jeho pokyny nebo s pokyny jím pověřených osob.

/14/ Prodávající se zavazuje převzít odpovědnost za škody vzniklé v důsledku vady zboží v rozsahu a za podmínek stanovených v § 2939 NOZ. Bude-li se poškozený v případě škody vzniklé v důsledku vady na zboží dovolávat odpovědnosti u kupujícího za takto vzniklou škodu podle právních předpisů odlišných od NOZ a náhrada škody bude kupujícím poskytnuta, prodávající takto poskytnutou náhradu kupujícímu plně uhradí.

/15/ Prodávající prohlašuje, že nebude uplatňovat na předmět zakázky ochranu dle zákona č. 478/1992 Sb. o užitných vzorech a zákona č. 207/2000 Sb., o ochraně průmyslových vzorů a o změně zákona č. 527/1990 Sb., o vynálezech, průmyslových vzorech a zlepšovacích návrzích, ve znění pozdějších předpisů, pokud ano, pak pouze v součinnosti s kupujícím.

/16/ Prodávající je povinen dodatečné úpravy speciálu a jeho dispozičního řešení konzultovat s konečným uživatelem ještě před zabudováním do vozidla. Po ukončení dodatečných úprav sepíše prodávající s konečným uživatelem protokol o odsouhlasení dodatečných úprav mjr.

 l.  

Čl. 11. Sankce

/1/ Prodávající je povinen v případě prodlení s dodáním zboží, které nebylo dodáno v termínu podle ustanovení čl. 4, odst. 1. této smlouvy, zaplatit smluvní pokutu kupujícímu ve výši 0,05 % za každý i započatý den prodlení z ceny té části zboží s DPH, které nebylo dodáno, přičemž cena zboží je specifikována v ustanovení článku 6. této smlouvy.

/2/ Prodávající je povinen v případě prodlení s doručením faktury, která nebyla doručena v termínu podle ustanovení dle čl. 7, odst. 2 této smlouvy, zaplatit smluvní pokutu kupujícímu ve výši 0,05 % za každý i započatý den prodlení z fakturované ceny zboží s DPH, které nebylo fakturováno, přičemž cena zboží je specifikována v ustanovení článku 6. této smlouvy.

/3/ Kupující je povinen v případě nezaplacení kupní ceny v termínu dle čl. 7, odst. 7 této smlouvy zaplatit úrok z prodlení ve výši 0,05 % za každý i započatý den prodlení z fakturované, nezaplacené ceny zboží s DPH za každý den prodlení.

/4/ Prodávající je povinen v případě porušení závazků blíže specifikovaných v čl. 8. odst. 8 a čl. 9 této smlouvy zaplatit kupujícímu smluvní pokutu ve výši 1.000,- Kč (slovy: Jeden tisíc korun českých) za každý i započatý den prodlení.

/5/ Prodávající je povinen v případě porušení závazků blíže specifikovaných v čl. 10., odst. /1/ až /5/ této smlouvy zaplatit kupujícímu smluvní pokutu ve výši 500.000,- Kč (slovy: Pět set tisíc korun českých).

/6/ Smluvní pokuty a úrok z prodlení jsou splatné do 30 kalendářních dnů od data, kdy byla povinné smluvní straně doručena oprávněnou smluvní stranou písemná výzva k jejich zaplacení, a to na bankovní účet oprávněné smluvní strany uvedený v této smlouvě.

/7/ Smluvní pokuty mohou být kombinovány (tzn., že uplatnění jedné smluvní pokuty nevylučuje souběžné uplatnění jakékoliv jiné smluvní pokuty).

/8/ Ustanoveními o smluvní pokutě není dotčen případný nárok kupujícího na náhradu škody vůči prodávajícímu v částce převyšující výši smluvní pokuty sjednané pro příslušné porušení povinnosti prodávajícího.

/9/ Smluvní pokuty a náhradu škody dle této smlouvy a dle NOZ, které je povinen zaplatit prodávající kupujícímu, uplatňuje za kupujícího odpovědný pracovník Správy logistického zabezpečení Policejního prezidia České republiky.

Čl. 12. Odstoupení od smlouvy

/1/ Kupující je oprávněn odstoupit od této smlouvy v případě podstatného porušení této smlouvy prodávajícím. Za podstatné porušení se považuje zejména:

- a) prodlení prodávajícího s dodáním zboží o více než 30 dní,
- b) vadné plnění zboží v souladu s § 2106 NOZ,
- c) nepravdivé nebo zavádějící prohlášení prodávajícího podle čl. 10, odst. 5 této smlouvy.

/2/ Kupující je dále oprávněn od této smlouvy odstoupit v případě, že:

- a) vůči majetku prodávajícího probíhá insolvenční řízení, v němž bylo vydáno rozhodnutí o úpadku, pokud to právní předpisy umožňují,
- b) insolvenční návrh na prodávajícího byl zamítnut proto, že majetek prodávajícího nepostačuje k úhradě nákladů insolvenčního řízení,
- c) prodávající je nespolehlivým plátcem dle § 106a zákona č. 253/2004 Sb., o dani z přidané hodnoty,
- d) prodávající bezodkladně neoznámí prokazatelně kupujícímu skutečnost, že je v insolvenci nebo že hrozí její vznik, popř. že bylo správcem daně vydáno rozhodnutí, že je prodávající nespolehlivým plátcem dle § 106a zákona č. 253/2004 Sb., o dani z přidané hodnoty,
- e) prodávající vstoupí do likvidace,
- f) prodávající nemá bankovní účet řádně registrován v databázi „Registru plátců DPH“.

/3/ Prodávající je oprávněn odstoupit od této smlouvy, pokud je kupující v prodlení s úhradou faktury o více než 30 dnů od data splatnosti faktury.

/4/ Účinky odstoupení nastávají dnem doručení písemného oznámení o odstoupení druhé smluvní straně.

Čl. 13. Společná a závěrečná ustanovení

/1/ Tato smlouva se řídí právním řádem České republiky. Práva a povinnosti smluvních stran neupravené touto smlouvou se řídí podle příslušných právních předpisů.

/2/ Smluvní strany se dohodly, že v případě pochybností o datu doručení jakéhokoliv dokumentu uvedeného v této smlouvě se má za to, že dnem doručení se rozumí pátý (5) pracovní den ode dne odeslání dokumentu s výjimkou dokumentů, u kterých je určena lhůta pro doručení delší, a toto odeslání musí být potvrzeno doručovací společností.

/3/ Vzájemné vztahy smluvních stran, které nejsou výslovně dohodnuty v této smlouvě, se řídí příslušnými ustanoveními NOZ.

/4/ Smluvní strany se zavazují, že veškeré spory vzniklé v souvislosti s realizací této smlouvy budou řešeny smírnou cestou – dohodou. Nedojde-li k dohodě, budou spory řešeny před příslušnými soudy.

/5/ Každá ze smluvních stran je povinna bez zbytečného odkladu písemně sdělit druhé smluvní straně případnou změnu v údajích uvedených v záhlaví této smlouvy.

/6/ Prodávající ani kupující nejsou bez předchozího písemného souhlasu druhé smluvní strany oprávněni postoupit práva a povinnosti z této smlouvy na třetí osobu.

/7/ Nevymahatelnost či neplatnost kteréhokoliv ustanovení této smlouvy nemá vliv na vymahatelnost či platnost zbývajících ustanovení této smlouvy, pokud z povahy nebo obsahu takového ustanovení nevyplývá, že nemůže být odděleno od ostatního obsahu této smlouvy.

/8/ Nedílnou součástí této smlouvy je:

Příloha č. 1 Specifikace zboží a ceny-8 listů

Příloha č. 2 Seznam servisů-1 list

/9/ Smluvní strany se dohodly, že zveřejnění této smlouvy v Registru smluv podle zákona č. 340/2015 Sb., o registru smluv, zabezpečí kupující.

/10/ Tato smlouva může být měněna nebo doplňována pouze na základě dohody obou smluvních stran písemnými číslovanými dodatky k této smlouvě.

/11/ Smluvní strany se dohodly, že tuto smlouvu mohou ukončit vzájemnou dohodou.

/12/ Smluvní strany prohlašují, že si tuto smlouvu přečetly, s jejím obsahem souhlasí a že byla sepsána na základě jejich pravé svobodné vůle, a na důkaz toho připojují své podpisy.

/13/ Tato smlouva je uzavřena elektronicky.

/14/ Tato smlouva nabývá platnosti dnem jejího uzavření a účinnosti dnem jejího zveřejnění v Registru smluv.

V Praze dne

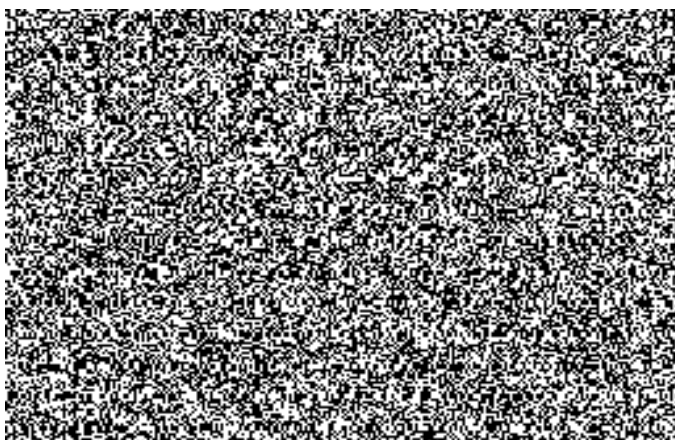

V Praze dne

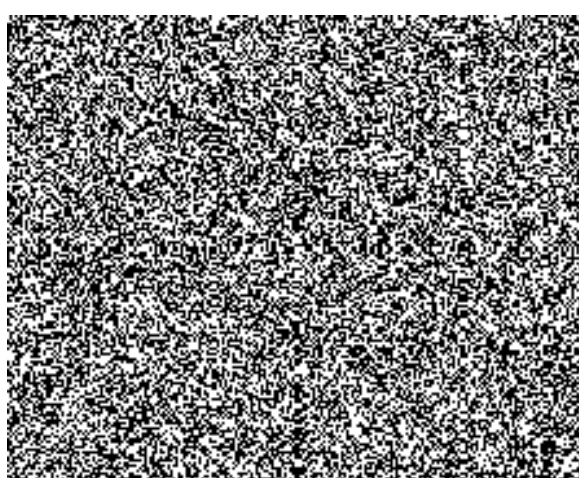

SPECIFIKACE ZBOŽÍ A CENY

1/SPECIFIKACE ZBOŽÍ

Poř. č.	Požadované údaje	Údaje, které nabízí prodávající
1	Model: AUTOBUS POLICEJNÍ SPECIÁL	
2	Provedení:	Autobus;
3	Kategorie:	M3;
4	Počet míst:	Min. 32+1+1 max. 38+1+1, možnost variability uspořádání sedadel;
5	Požadavek:	Převodovka automatická (robotizovaná);
6	Barva karoserie:	Metalická barva, konkrétní odstín bude upřesněn s vybraným dodavatelem;
7	Motor:	Vznětový;
8	Výkon motoru: (kW)	Min. 240;
9	Objem motoru: (cm ³)	Min. 6 700;
10	Kroutící moment motoru: (Nm)	Min. 1 000;
11	Emisní norma:	Euro VI;
12	Objem provozních nádrží: (dm ³)	
13	Nafta motorová:	Min. 250;
14	AD Blue:	Min. 40;
15	Vnější rozměry: (mm)	
16	Délka:	Min. 9 500, max. 10 900;
17	Výška:	Max. 3 500 včetně klimatizace;
18	Šířka bez zpětných zrcátek:	Max. 2 550;
19	Přední převis:	Max. 2 200;
20	Zadní převis:	Max. 3 300;
21	Rozvor:	Min. 4 600;

22	Celková hmotnost: (kg)	Max. 19 500;	19 300
23	Výbava: Standardní pro stupeň výbavy s dalšími níže uvedenými prvky:		
24		Sedadla cestujících vysoká, turistické provedení, polohovací s bočním výsuvem do uličky, provedení látka v kombinaci kůže – podhlavník, boky, vzadu s kapsou a sklopnými stolečky (mimo poslední řady a řady u WC) bez opěry nohou, loketní opěrka pro dvojsedadlo vlevo i vpravo;	ANO
25		Všechna sedadla vybavena min. dvoubodovými bezpečnostními pásy, na nechráněných místech třibodovými;	ANO
26		Rozmístění sedadel ve směru jízdy po dvojicích po obou stranách autobusu z toho možnost vytvoření dvou konferenčních uspořádání jedno vlevo a druhé vpravo;	ANO
27		2x stolek pro konferenční uspořádání uchycení stejné nebo obdobné jako sedačky;	ANO
28		Sedadlo spolujezdce (průvodce), sklopné, vybaveno třibodovým bezpečnostním pásem v provedení jako ostatní sedadla, s mikrofonem (vpravo na sloupku nebo obdobně);	ANO
29		Ohřívací válec nebo kávovar ve skřínce vedle spolujezdce;	ANO
30		Sedadlo řidiče plně odpružené, seřiditelné, vyhřívané, s bederní opěrkou a dvěma područkami;	ANO
31		Nastavitelný volant ve dvou osách;	ANO
32		Čelní protisluneční clona řidiče s elektrickým ovládním;	ANO
33		Mikrofon řidiče;	ANO
34		Přídavné topení pod sedadlem řidiče;	ANO
35		Zpětná zrcadla elektricky ovládaná a vyhřívaná, v barvě lakování autobusu;	ANO
36		Úložné prostory nad sedadly cestujících a řidiče (zavazadlové koše), přičemž prostor nad řidičem a naproti je uzavíratelný a uzamykatelný;	ANO
37		Spodek zavazadlových košů a vnitřní boky autobusu čalounění plyšem nebo kobercem. Konkrétní barva a materiál se upřesní s vybraným dodavatelem;	ANO
38		Konstrukční rychlost autobusu min. 120 km/h, s odblokovaným omezovačem;	ANO
39		Podlahová krytina PVC vzor plovoucí podlaha, vyjímatelný koberec v uličce a na schodech. Konkrétní barva a materiál se upřesní s vybraným dodavatelem;	ANO
40		Zateplení a odhlučnění uvnitř stěn a stropu;	ANO
41		Madlo u předního i zadního vstupu;	ANO
42		Lednice zabudovaná v palubní desce o minimálním obsahu 35 l;	ANO
43		WC u druhých dveří podlaha WC pod úrovní podia;	ANO
44		Klimatizace automatická s topením na horní liště s individuálními výdechy, USB a osvětlení pro každou dvojsedačku;	ANO

45	Rádio s DVD a min. 2 monitory min. 19", přední pevné provedení, druhý sklopný;	ANO
46	DVBT tuner;	ANO
47	Odpadkový koš;	ANO
48	Nezávislé topení;	ANO
49	Na pravé straně v přední části dveře šířky min. 800 mm a max. šířky 900mm elektricky ovládané, v zadní nebo prostřední části dveře min. šířky 800 mm a max. šířky 900 mm elektricky ovládané;	ANO
50	Boční skla min. dvojitá, zatmavení min 55% a max. 65% (včetně dveří), zadní okno zatmavení min. 80% a s bezpečnostní fólií proti rozbití;	ANO
51	Boční okno u řidiče otvíratelné;	ANO
52	Skládané záclonky na bočních oknech a zadním mimo bočního okna řidiče;	ANO
53	Venkovní zvuková signalizace zařazeného zpětného chodu vypínatelná, couvací kamera s displejem min. 4";	ANO
54	Uzamykatelné úložné prostory přístupné z vnějšku o celkovém objemu nejméně 3,5 m ³ ;	ANO
55	Volant potažený kůží;	ANO
56	Tažné zařízení komplet;	ANO
57	Bezpečnostní systémy nejméně ABS, ASR,ESP nebo obdobné stejné funkcionality, kotoučové brzdy na obou nápravách, pneumatické odpružení zadní i přední nápravy s možností regulace výšky v rozmezí min. ± 4 mm při rychlosti min. 8km/hod;	ANO
58	Minimálně 2 měchy na přední nápravě a 4 měchy na zadní nápravě;	ANO
59	Retardér;	ANO
60	Tempomat;	ANO
61	Digitální tachograf;	ANO
62	Signalizace požáru v motorovém prostoru;	ANO
63	Navigace pro autobusy s min. 1x roční aktualizací po dobu 5 let zdarma;	ANO
64	Přípojka na 220 V k udržování napětí baterií (skrytá verze) včetně záložního akumulátoru;	ANO
65	Xenonová nebo LED přední světla, přední mlhová světla;	ANO
66	Možnost vypnutí světel u nastartovaného motoru při stání na místě (je-li to technicky možné);	ANO
67	Otvírání zavazadelníků na pantografech a osvětlením v zavazadlovém prostoru;	ANO
68	Sada zimních kol včetně pneumatik na plechových discích s rychlostním indexem min. pro povolenou rychlost autobusu a rokem výroby shodným s rokem dodání včetně rezervního kola;	ANO

69		Sada letních kol včetně pneumatik na plechových discích s rychlostním indexem min. pro povolenou rychlost autobusu a rokem výroby shodným s rokem dodání včetně rezervního kola. Kola na autobuse budou namontována v závislosti na termínu předání, tj. 1.11. – 30.3. zimní pneu.;	ANO
70		Sněhové řetězy na hnanou nápravu;	ANO
71		Nerezové kryty kol;	ANO
72		Rovná podlaha popřípadě se zvýšenou nástavbou pro sedadla cestujících a vnitřní výška v uličce mezi sedadly min. 2.000 mm;	ANO
73		Bezpečnostní vesty na počet cestujících;	ANO
74		Technická životnost autobusu nejméně 15 let, a to při běžném provozu uživatele s ročním kilometrovým průběhem okolo 25 000 km;	ANO
75		Servis 24 hod./7 dní v týdnu;	ANO
76		Záruka min. 36 měsíců bez omezení najetí počtu km;	ANO
77		Česká jazyková verze;	ANO
78		Manuál v ČJ;	ANO
79		Všechny položky příslušenství a všechna zařízení použitá pro montáž splňují obecně stanovené bezpečnostní předpisy a jsou doloženy příslušným dokladem (homologace, certifikát, prohlášení o shodě apod.);	ANO
80	Zvláštní výbava:		
81		Vozidlo musí být doplněno všemi provozními kapalinami na úroveň dle doporučení výrobce a plné nádrže na pohonné hmoty;	ANO
82		Povinná výbava (viz Vyhláška č. 341/2014 Sb. Ministerstva dopravy, o schvalování technické způsobilosti a o technických podmínkách provozu vozidel na pozemních komunikacích, příloha č. 12, čl. 32, odst. B), ve znění pozdějších předpisů;	ANO
83	Výbava pro užití práva přednosti v jízdě: včetně montáže	Vozidlo musí být vybaveno skrytým světelným a zvukovým zařízením vhodným pro autobusy a jeho maximální konstrukční rychlost viz. ilustrační obrázky. Zařízení musí pozůstat z:	ANO
84		Zvláštní výstražné světelné zařízení modré barvy umístěné na karosérii tak, aby bylo viditelné v okruhu 360° kolem vozidla a splňovalo podmínky vyhlášky 341/2014. Homologace LED výstražných svítidel dle EHK 10 revize 4 a novější;	ANO
85		Zvláštní výstražné zvukové zařízení s minimálním výkonem 200W, spojené s min. 2ks tlakových reproduktorů zajišťujících minimální akustický tlak 120 dB v režimu použití sirén;	ANO
86		Minimální tóny WAIL, YELP a HORN;	ANO
87		Ovládání sirénových tónů (aktivace, deaktivace, změna) se požaduje nejen z ovládacího panelu, ale také z volantu vozidla;	ANO

88		Samostatný červeně svítící diodový nebo LED zrcadlový nápis POLICIE umístěný zevnitř v předním okně vpravo a zadním okně vlevo. Rozměry nápisu min. 300 x 100 mm, např. OZN 100 C-DV;	ANO
89		Ovládací panel výstražných světel, světelných nápisů POLICIE a zvláštního zvukového zařízení musí být součástí přístrojové desky;	ANO
90		Minimálně 4x samostatné svítidlo s technologií LED modré barvy, složené z minimálně 8 LED diod 3. generace se stroboskopickým efektem a výkonem minimálně 2W na LED diodu, umístěné v horní části vpředu. V případě integrace za čelním sklem musí být odstíněné ze strany posádky vozidla; např. LED B53-mpower R65;	ANO
91		Minimálně 2x samostatné svítidlo s technologií LED modré barvy složené z minimálně 8 LED diod 3. generace se stroboskopickým efektem a výkonem minimálně 2W na LED diodu, umístěné v čelní masce vozidla; LED B53-mpower R65;	ANO
92		Minimálně 2x samostatné svítidlo s technologií LED modré barvy složené z minimálně 8 LED diod 3. generace se stroboskopickým efektem a výkonem minimálně 2W na LED diodu, umístěné v horní části vzadu. V případě integrace za zadním sklem musí být odstíněné ze strany posádky vozidla; např. LED B53-mpower R65;	ANO
93		Minimálně 5x samostatné svítidlo s technologií LED modré barvy složené z minimálně 8 LED diod 3. generace se stroboskopickým efektem a výkonem minimálně 2W na LED diodu, umístěné na každé straně autobusu (levá + pravá strana) rovnoměrně rozložené v horní části na bocích po celé délce vozidla; např. LED B53-mpower R65;	ANO
94		Krajní svítidla vpředu, vzadu a na bocích musí být horizontálně směřována tak, aby se distribuce jejich světla překrývala s distribucí sousedících světel pro splnění podmínek vyhlášky 341/2014;	ANO
95		Všechna svítidla modré barvy musí mít čiré kryty;	ANO
96		Konkrétní rozmístění komponentů upřesní vybraný dodavatel se zadavatelem na základě vybraného autobusu;	ANO
97	Výbava pro použití radiostanice obsahující tyto prvky: včetně montáže	Souprava radiostanice Pegas TPH900, (radiostanice, venkovní anténa na autobus, 2ks zdroje), vozidlový adaptér HP 8534 AA bez zesilovače s akustickou sadou pro radiostanici Pegas TPH900, redukce pro připojení reproduktoru k vozidlovému adaptéru pro RDST Pegas TPH900, typ RCF500792 (dodavatel RCD Radiokomunikace), venkovní anténa s FME konektorem a prodlužovací kabel RG 58 s FME protikusem a TNC male pro připojení do vozidlového adaptéru dodavatel RCD Radiokomunikace, reproduktor k vozidlovému adaptéru dodavatel tentýž;	ANO

Ilustrační obrázky:



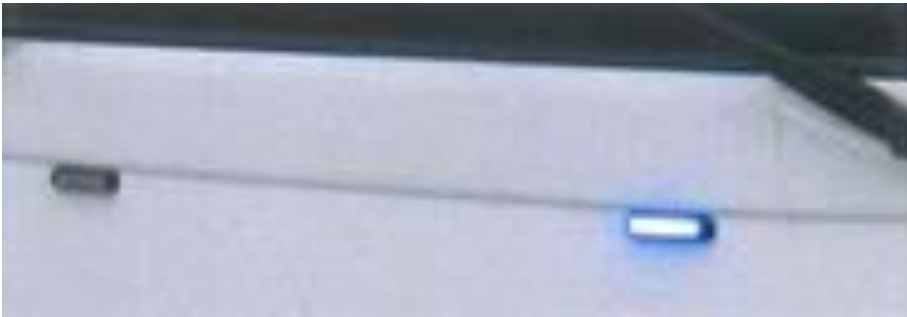



2/ SPECIFIKACE CENY:

ZBOŽÍ	Cena za 1 kus v Kč		Množství kusů	Cena celkem v Kč		
	bez DPH	vč. DPH		bez DPH	DPH 21 %	vč. DPH
IVECO BUS CROSWAY, typ CBCW3/00	5.045.500,-	6.105.055,-	1	5.045.500,-	1.059.555,-	6.105.055,-

SEZNAM SERVISŮ

