

## **Smlouva o dílo**

č.j. PPR-29006-6/ČJ-2018-990640

„Ověření vybraných parametrů měřících přístrojů alkoholu v dechu“

uzavřená mezi

**Českou republikou - Ministerstvem vnitra**







**a**

**Českým metrologickým institutem**

4/1

## Čl.1 Smluvní strany

### /1/ ČESKÁ REPUBLIKA - Ministerstvo vnitra



sídlo: Praha 7, Nad Štolou 936/3, PSČ 170 34  
IČO: 00007064  
DIČ: CZ00007064  
zastoupená:  vedoucím odboru veřejných zakázek policejního  
prezidia ČR  
bankovní spojení:   
číslo účtu:   
doručovací adresa: MINISTERSTVO VNITRA ČR  
poštovní schránka 160  
160 41 Praha 6  
kontaktní adresa:   
tel.:   
e-mail:   
datová schránka: gs9ai55

(dále jen „objednatel“)

a

### /2/ Český metrologický institut

sídlo: Okružní 31, 638 00 Brno  
IČO: 00177016  
DIČ: CZ00177016  
zastoupen:   
zapsaná: 

bankovní spojení:   
číslo účtu:   
datová schránka: 65msw6w  
kontaktní osoba: 

(dále jen „zhotovitel“)

uzavírají podle ustanovení § 2586 a násl. zákona č. 89/2012 Sb., občanský zákoník (dále jen „občanský zákoník“)

**tuto smlouvu**  
(dále jen „Smlouva“)

## Čl. 2 Předmět Smlouvy

- /1/ Předmětem této Smlouvy je závazek zhotovitele provést ověření vybraných parametrů měřících přístrojů alkoholu v těle a provedení jednotlivých zkoušek. Ověřované parametry a popisy jednotlivých zkoušek jsou definovány v příloze č. 1.

## Čl. 3 Doba plnění, způsob plnění a místo plnění

- /1/ Zhotovitel zahájí řešení zakázky ihned po převzetí všech přístrojů pro zjišťování alkoholu v těle („Alkoholtester“).
- /2/ Zhotovitel je povinen ukončit řešení zakázky nejpozději do jednoho měsíce od převzetí všech přístrojů měření alkoholu v těle.
- /3/ Místem předání plnění je Český metrologický institut.
- /4/ Výstupem zkoušek bude závěrečný protokol, ze kterého bude jasně zřejmé, zda daný měřicí přístroj alkoholu v dechu danou zkouškou prošel či nikoliv a tudíž má být ze zadávacího řízení vyloučen, jelikož nespĺňuje požadavky objednatele, včetně důvodu nevyhovění.
- /5/ Přístroje k testování doručí a po ukončení zkoušek vyzvedne (včetně závěrečného protokolu, který bude vyhotoven ve třech stejnopisech, 1 obdrží zhotovitel, jeden zástupce OSM PP ČR a jeden bude přiložen k faktuře) na Českém metrologickém institutu zástupce OSM PP (Ing. Kateřina Haislová).

## Čl. 4 Finanční náležitosti a platební podmínky

- /1/ Cena za ověření parametrů a provedení jednotlivých zkoušek činí 25.000,- Kč bez DPH (30.250,- Kč s DPH) za 1 typ přístroje (2 ks od typu). Konečná cena bude fakturovaná na základě reálně zkoušeného počtu typů měřících přístrojů, maximálně 100.000,- Kč bez DPH (tj. maximálně 4 typy přístrojů).
- /2/ Zhotovitel se zavazuje doručit fakturu se závěrečným protokolem objednateli do 14 dnů od ukončení zakázky na adresu:
- Policejní prezidium ČR  
Správa logistického zabezpečení  
P.O.BOX 6  
150 05 Praha 5
- /3/ Splatnost daňového dokladu - faktury je 30 dnů od jejího doručení. V případě pochybností se má za to, že dnem doručení se rozumí třetí den ode dne odeslání faktury.
- /4/ Daňový doklad – faktura musí obsahovat veškeré náležitosti daňového dokladu stanovené v zákoně č. 235/2004 Sb., o dani z přidané hodnoty, ve znění pozdějších předpisů.



- /5/ Daňový doklad - faktura může být vystavena až po předání všech protokolů a vrácení všech přístrojů na měření alkoholu v těle.
- /6/ Objednatel je oprávněn do lhůty splatnosti vrátit bez zaplacení zhotoviteli fakturu, která neobsahuje náležitosti stanovené smlouvou, nebo fakturu, která obsahuje nesprávné cenové údaje nebo není doručena v požadovaném množství výtisků, a to s uvedením důvodu vrácení. Zhotovitel je v případě vrácení faktury povinen do 10 pracovních dnů ode dne doručení opravit vrácenou fakturu nebo vyhotovit fakturu novou. Oprávněným vrácením faktury přestává běžet lhůta splatnosti. Nová lhůta v původní délce splatnosti běží znovu ode dne prokazatelného doručení opravené nebo nově vystavené faktury objednateli. Faktura se považuje za vrácenou ve lhůtě splatnosti, je-li v této lhůtě odeslána, a není nutné, aby byla v téže lhůtě doručena zhotoviteli, který ji vystavil.

#### **Čl. 5 Povinnost mlčenlivosti**

- /1/ Objednatel a zhotovitel jsou povinni zachovávat mlčenlivost o všech informacích, které jim jako důvěrné byly poskytnuty a jejichž předání dalším subjektům by mohlo poškodit práva toho, kdo je poskytl.

#### **Čl. 6 Odpovědnost za škodu**

- /1/ Odpovědnost za škodu se řídí ustanoveními občanského zákoníku.
- /2/ Objednatel neodpovídá za jednání nebo za nečinnost zhotovitele.
- /3/ Zhotovitel se zavazuje, že odškodní třetí strany v případě uplatnění požadavku na náhradu škody, která vznikla jednáním nebo nečinností zhotovitele, pokud neprokáže, že za tyto neodpovídá.

#### **Čl. 7 Odstoupení od Smlouvy**

- /1/ Objednatel je oprávněn od Smlouvy odstoupit v případě, že:
- a) zhotovitel uvedl neúplné, nesprávné nebo nepravdivé údaje a skutečnosti při uzavření Smlouvy;
  - b) zhotovitel závažným způsobem porušil povinnosti stanovené ve smlouvě;
  - c) zhotovitel nesplnil povinnosti nebo jiné podmínky stanovené Smlouvou ani poté, co jej objednatel k tomu písemně vyzval a stanovil mu náhradní dobu k jejich splnění; náhradní doba k plnění nesmí být kratší než 30 kalendářních dnů;
  - d) zhotovitel vstoupil do likvidace nebo na něho byla vyhlášena nucená správa, vůči jehož majetku probíhá insolvenční řízení;
  - e) dojde ke vzniku závažných ekonomických nebo technických důvodů, které podstatně ovlivní řešení zakázky;
  - f) z důvodu podstatného porušení Smlouvy podle § 2002 občanského zákoníku.
- /2/ Odstoupení od Smlouvy musí být odůvodněno a nabývá účinnosti dnem jeho doručení příjemci.



### **Čl. 8 Ukončení Smlouvy**

/1/ Smlouva je splněna předáním závěrečných protokolů uvedených v čl. 2 objednateli.

/2/ Smlouva je ukončena:

- a) dnem ukončení platnosti a účinnosti Smlouvy stanoveným ve Smlouvě,
- b) dnem doručení písemného odstoupení od Smlouvy objednavatelem,
- c) dnem nabytí účinnosti dohody smluvních stran o ukončení Smlouvy.

### **Čl. 9 Spory smluvních stran**

/1/ Spory smluvních stran vznikající ze Smlouvy nebo v souvislosti s ní, budou řešeny příslušným soudem.

### **Čl. 10 Závěrečná ustanovení**

/1/ Smlouva včetně její přílohy může být doplňována a měněna pouze písemnými, po sobě číslovanými dodatky ke Smlouvě, podepsanými smluvními stranami.

/2/ Nestanoví-li Smlouva jinak, musí být návrh posledního dodatku ke Smlouvě doručen druhé smluvní straně nejméně 15 kalendářních dnů přede dnem ukončení řešení zakázky.

/3/ Smlouva se řídí právním řádem České republiky.

/4/ Smluvní strany prohlašují a podpisem Smlouvy stvrzují, že jimi uvedené údaje, na jejichž základě je uzavřena Smlouva jsou správné, úplné a pravdivé.

/5/ Součástí této smlouvy je příloha č. 1 Popis ověřovaných parametrů a jednotlivých zkoušek.

### **Čl. 11 Platnost a účinnost Smlouvy**

/1/ Smlouva se uzavírá na dobu určitou.

/2/ Platnost a účinnost Smlouvy je ukončena dnem řádného splnění předmětu smlouvy dle článku 2 této smlouvy.

/3/ Smluvní strany prohlašují, že si tuto smlouvu přečetly, s jejím obsahem souhlasí a že byla sepsána na základě jejich pravé svobodné vůle, a na důkaz toho připojují své podpisy.

/4/ Tato smlouva je vyhotovena ve třech (3) stejnopisech, každý s platností originálu, z nichž objednatel obdrží dva (2) a zhotovitel jeden (1) výtisk.



/5/ Tato smlouva nabývá platnosti dnem jejího uzavření a účinnosti dnem jejího uveřejnění v Registru smluv.

V Brně dne..... 03 -12- 2018 .....

V Praze dne..... 23.11.2018 .....

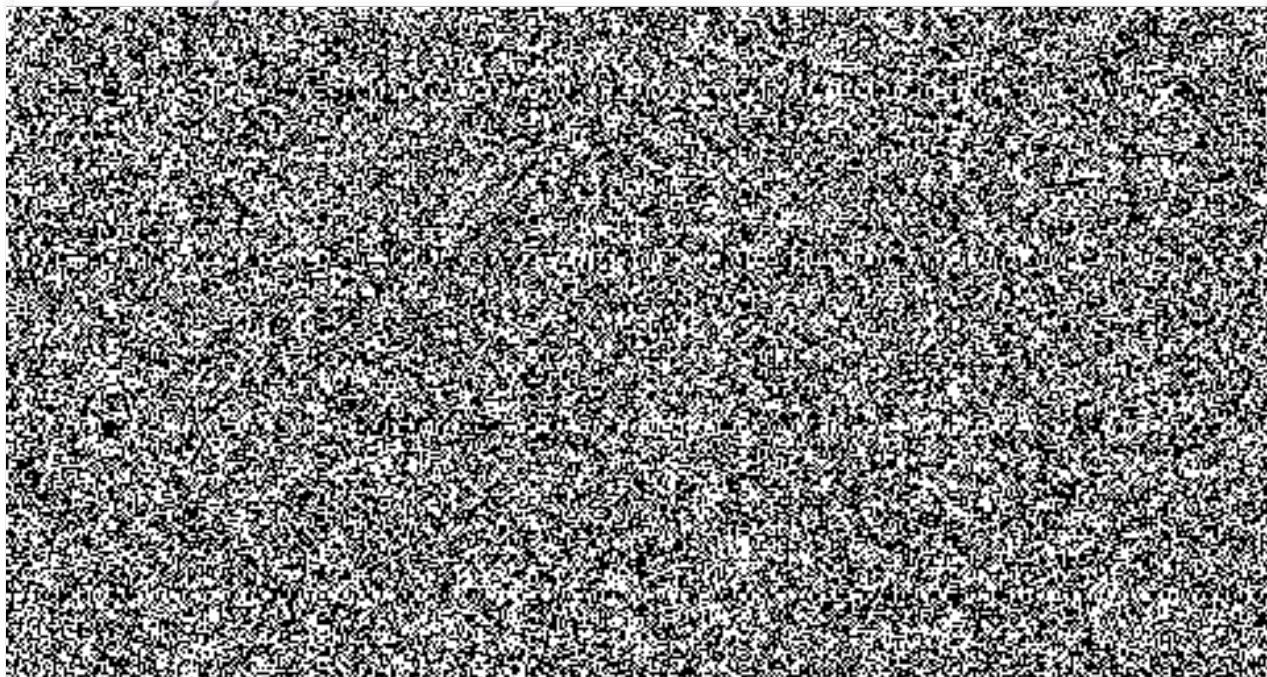

## Popis ověřovaných parametrů a jednotlivých zkoušek

### 1. Asistované odborné měření

#### Bude ověřováno:

Správnost výpočtu, kterým měřidlo provádí vyhodnocení, zda dva po sobě následující výsledky jsou s maximálním rozdílem 10%.

#### Popis zkoušky:

Test se bude provádět v celkovém počtu 10 měření ODZ (tzn. odborná dechová zkouška), tedy celkem 20 měření koncentrace ethanolu ve vzorku referenčního plynu a to podle následujícího schématu:

- 5 měření ODZ s kladným výsledkem (rozdíl do 10 %) – koncentrace 1 ‰ alkoholu
- 5 měření ODZ se záporným výsledkem (rozdíl větší než 10 %) koncentrace 1 ‰ alkoholu pro první měření a 0,3 ‰ pro druhé měření po 5 minutách

### 2. Rozsah měření

#### Bude ověřováno:

Rozsah měření koncentrace alkoholu v rozsahu 0,00 až 5,00 ‰

#### Popis zkoušky:

Proměření celého požadovaného rozsahu, tedy od 0 do 5 ‰ alkoholu. Měření se bude provádět v níže uvedených koncentračních bodech. Celá zkouška se bude realizovat dle následujícího schématu:

Koncentrace EtOH [‰]	Počet měření	Čas [min]
0,08	10	60
0,21	10	
0,53	10	
0,84	10	
1,47	5	40
2,00	5	
3,15	5	
4,10	3	30
4,50	3	



### **3. Podmínky prostředí při provozu**

#### Bude ověřováno:

Zda je měřicí přístroj alkoholu v dechu schopen pracovat v celém teplotním rozsahu, a to i při krajních hodnotách.

#### Popis zkoušky:

Testování se bude provádět v 7 bodech vždy po 5 měřeních v každém bodě. Před každým měřením bude klimatická komora temperována na požadovanou teplotu a poté se provede zkouška.

Testování se budou provádět při teplotách -10; -5; 0; +5; +15; +30; +40 °C s referenčním plynem o koncentraci 0,82 ‰ alkoholu v dusíku.

### **4. Teploty, při kterých je garantována přesnost měření**

#### Bude ověřováno:

Zda měřicí přístroj alkoholu v dechu v daném teplotním rozsahu (v případě krajních hodnot) měří přesně (s maximální dovolenou chybou měření)

#### Popis zkoušky:

Zkouška se bude realizovat jako 3x opakovaná ODZ se dvěma měřidly při -5 °C a 40 °C se 3 ‰ EtOH. Při vyhodnocení výsledků se bude vyhodnocovat jak 10 % rozdíl mezi dvěma po sobě následujícími měřeními, tak maximální dovolená chyba jednotlivých měření. Mezi jednotlivými zkouškami ODZ bude odstup minimálně 1 hodiny, v případě nutnosti i delší.

