



„Dodávka velkých elektrických strojů pro gastroprovozy“

Č. j. Kupujícího:	ZSM-104-27/OVZ-2018
Profil zadavatele:	NEN
Systemové číslo na profilu zadavatele:	N006/18/V00016157
Evidenční číslo ve Věstníku VZ:	Z2018-034932
Evidenční číslo v Úředním věstníku EU:	2018/S197-444884

Kupní smlouva

„Dodávka velkých elektrických strojů pro gastroprovozy“





ZAŘÍZENÍ SLUŽEB PRO MINISTERSTVO VNITRA
STÁTNÍ PŘÍSPĚVKOVÁ ORGANIZACE



„Dodávka velkých elektrických strojů pro gastroprovozy“

Zařízení služeb pro Ministerstvo vnitra

se sídlem Přípotoční 300/12, 101 00 Praha 10,
zastoupené: Mgr. Romanem Švejdou, DiS., generálním ředitelem,
IČO: 67779999,
DIČ: CZ67779999,
bankovní spojení: 
číslo účtu: 
na straně jedné (dále též jen „Kupující“)
číslo smlouvy: ZSM-104 - /OVZ-2018

a

HOSPIMED, spol. s r.o.

se sídlem/místem podnikání: Malešická 2251/51, 130 00 Praha 3,
zastoupená: Bc. Janou Doubravovou, jednatelkou,
IČO: 00676853,
DIČ: CZ00676853,
společnost zapsaná v obchodním rejstříku vedeném Městským soudem v Praze,
oddíl C, vložka 480,
bankovní spojení: 
na straně druhé (dále též jen „Prodávající“)
číslo smlouvy: 30-8-
(obě výše uvedené strany společně dále též jen „Smluvní strany“ či jednotlivě jako „Smluvní strana“)
uzavřely níže uvedeného dne, měsíce a roku tuto

Kupní smlouvu na dodávku velkých elektrických strojů pro gastroprovozy

dle § 2079 a násl. zákona č. 89/2012 Sb., občanský zákoník, v platném znění (dále též jen „Smlouva“) následujícího znění:

1. PROHLÁŠENÍ SMLUVNÍCH STRAN

- 1.1. Kupující prohlašuje, že je státní příspěvkovou organizací zřízenou Zřizovací listinou vydanou Ministerstvem vnitra ČR, č.j. N-1337/97 dne 8. 12. 1997 a že splňuje veškeré podmínky a požadavky v této Smlouvě stanovené a je oprávněn tuto Smlouvu uzavřít a řádně plnit závazky v ní obsažené.
- 1.2. Kupující zadal, jakožto veřejný zadavatel ve smyslu ustanovení § 4 odst. 1 písm. c) zákona č. 134/2016 Sb., o zadávání veřejných zakázek, veřejnou zakázku v otevřeném nadlimitním řízení č. j.: **ZSM-104/OVZ-2018 s názvem „Dodávka velkých elektrických strojů pro gastroprovozy“** (dále jen „Veřejná zakázka“). Nabídka Prodávajícího v zadávacím řízení splnila veškeré požadavky Kupujícího uvedené v zadávací dokumentaci a podmínky zákona.
- 1.3. Prodávající prohlašuje, že je subjektem podnikajícím v oblasti prodeje gastronomické techniky a vlastní veškerá oprávnění, jež jsou dle právních předpisů platných v České republice nutná k provedení předmětu této Smlouvy specifikovaného v **čl. 2** této Smlouvy.
- 1.4. Prodávající prohlašuje, že splňuje veškeré podmínky a požadavky v této Smlouvě níže stanovené a je oprávněn tuto Smlouvu uzavřít a řádně a včas plnit veškeré závazky v ní obsažené.
- 1.5. Tato Smlouva se uzavírá za účelem zajištění **nákupu velkých elektrických strojů pro gastroprovozy** dle Přílohy č. 1 pro Kupujícího.

2. PŘEDMĚT SMLOUVY

- 2.1. Předmětem této Smlouvy je závazek Prodávajícího na svůj náklad a na své nebezpečí řádně a včas dodat **Kupujícímu velké elektrické stroje pro gastroprovozy** (dále jen „Zboží“) dle požadovaných minimálních technických parametrů uvedených v Příloze č. 1 této Smlouvy.
- 2.2. Součástí předmětu plnění bude dodávka, instalace a montáž nového a demontáž starého stroje, dále revize tohoto Zboží dle pokynů výrobce, jeho následné odzkoušení, zaškolení obsluhy, ekologická likvidace případného stávajícího vybavení a poskytování záručního servisu. Dále pak předání veškerých potřebných dokladů (návody k obsluze a údržbě, revizní zprávy apod.). Veškerá potřebná dokumentace k dodávanému Zboží a ostatním součástem dodávky bude Prodávajícím předaná Kupujícímu v tištěné podobě v českém jazyce.
- 2.3. Kupující se touto Smlouvou zavazuje zaplatit Prodávajícímu za Zboží dohodnutou cenu.

3. MÍSTO A DOBA DODÁNÍ

- 3.1. Místem dodání Zboží je výdejna:
Olšanská – Olšanská 2176/2, 130 00 Praha 3
Veleslavín – José Martího 384, 160 00 Praha 6

Centrotex – Náměstí Hrdinů 4/1635, 140 00 Praha 4

Strojnická - Strojnická 27, 170 00 Praha 7

- 3.2. Prodávající je povinen dodat Zboží definované v čl. 2 **nejpozději do dvou (2) měsíců od nabytí účinnosti Smlouvy**. Přesný datum a čas dodání bude stanoven po dohodě zástupců obou Smluvních stran.

4. PŘEVZETÍ DODÁVKY

- 4.1. Prodávající vyrozumí Oprávněnou osobu Kupujícího uvedenou v Příloze č. 2 Smlouvy o termínu předání Zboží písemně, prostřednictvím své Oprávněné osoby min. pět (5) pracovních dnů přede dnem předání Zboží.

- 4.2. Smluvní strany se dohodly, že o **převzetí každého kusu dodaného** Zboží dle čl. 2 této Smlouvy bude vystaven oboustranně potvrzený dodací list, který bude obsahovat minimálně:

- jméno/název/obchodní firmu/IČO Prodávajícího a Kupujícího;
- bydliště/místo podnikání/sídlo Prodávajícího a Kupujícího;
- číslo kupní Smlouvy;
- specifikaci a množství dodaného Zboží;
- cenu Zboží;
- datum a místo dodání Zboží;
- datum montáže Zboží, revize, odzkoušení a protokol o zaškolení obsluhy;
- výrobní nebo sériové číslo Zboží.

Dodací list přitom bude ve **třech stejnopisech**, z nichž jeden obdrží Prodávající a po dvou stejnopisech obdrží Kupující.

Smluvní strany se dohodly, že potvrzený dodací list Kupujícím je nezbytným podkladem pro vyúčtování ceny dodaného Zboží. Bez potvrzeného dodacího listu nemá Prodávající nárok na zaplacení ceny Zboží.

- 4.3. Smluvní strany se dohodly, že potvrzením dodacího listu Kupujícím nedochází k uznání ceny Zboží uvedené na dodacím listu, ale pouze k potvrzení množství a druhu Zboží a termínu dodání. Cena Zboží uvedená na dodacím listu má pouze informativní charakter a bude porovnávána s cenou uvedenou na faktuře za dodané Zboží.
- 4.4. Prodávající se zavazuje dodávku předat nejpozději ve lhůtě uvedené v článku 3.2, vyjma případů hodných zvláštního zřetele, za něž se považují poruchy vykládacích zařízení, havárie, stávky, živelné pohromy, zákazy nakládky vyhlášené na železnici, apod.

- 4.5. K úspěšnému předání a převzetí Zboží musí být Zboží Kupujícímu dodáno v rozsahu a podle specifikace uvedené v čl. 2 této Smlouvy, resp. dle její Přílohy č. 1, včetně všech dokladů, musí být nové, bezvadné, funkční a kompletní.
- 4.6. V případě, že budou v rámci přejímacího řízení zjištěny vady, jež by bránily v řádném užívání Zboží, není Kupující povinen Zboží do doby prokazatelného odstranění zjištěných vad převzít. To nebrání právu Kupujícího převzít a užívat bezvadnou část dodaného Zboží.
- 4.7. Osoby oprávněné k potvrzení dodacích listů a zastupování Kupujícího jsou osoby uvedené v Příloze č. 2 této Smlouvy.

5. CENA A PLATEBNÍ PODMÍNKY

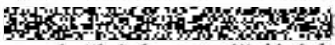
- 5.1. Celková cena za Zboží je stanovena závaznou cenovou nabídkou, která tvoří Přílohu č. 1 – Cenová nabídka a která je nedílnou součástí této Smlouvy. Celková cena vychází z nabídky Prodávajícího učiněné v rámci veřejné zakázky, a to ve formě jednotkových cen a je položkově rozepsána v příloze č. 1 této Smlouvy – Cenová nabídka a činí:
 - **celkem bez DPH 2 888 000,00 Kč**
(slovy „dvamilionyosmmsetosmdesátosmtisíc korun českých“),
 - **DPH 21 % ve výši 606 480,00 Kč**
(slovy „šestsetšesttisícčtyřistaosmdesát korun českých“),
 - **celkem včetně DPH 3 494 480,00 Kč**
(slovy „třimilionyčtyřistadevadesátčtyřitisícčtyřistaosmdesát korun českých“).
- 5.2. Cena za Zboží je splatná na základě daňových dokladů za Zboží dodané dle potvrzených dodacích listů.
- 5.3. Daňový doklad (dále též jen „Faktura“) je Prodávající oprávněn vystavit nejdříve ke dni dodání Zboží. Fakturace bude prováděna podle obsahu písemné Smlouvy a potvrzeného dodacího listu.
- 5.4. Originál Faktury bude vystaven Prodávajícím řádně a včas, v souladu se zákonem č. 235/2004 Sb., o DPH, v platném znění.
- 5.5. Faktura bude mít zákonné náležitosti daňového a účetního dokladu a bude doručena vždy ve dvojím (2) vyhotovení na adresu sídla Kupujícího nebo prostřednictvím elektronické pošty v jednom (1) vyhotovení na adresu  pokud Faktura splňuje ustanovení zákona č. 297/2016 Sb., o službách vytvářejících důvěru pro elektronické transakce, ve znění pozdějších předpisů. Přílohou Faktury bude potvrzený dodací list.
- 5.6. Faktura bude Kupujícím uhrazena Prodávajícímu vždy bezhotovostním převodem na bankovní účet Prodávajícího uvedený v záhlaví této Smlouvy.
- 5.7. Smluvní strany se dohodly, že Faktura za dodané Zboží je splatná do třiceti (30) dnů ode dne prokazatelného doručení řádně a oprávněně vystavené Faktury

Prodávajícím Kupujícímu, včetně dodacího listu potvrzeného Kupujícím. V případě, že Faktura neobsahuje všechny náležitosti daňového a účetního dokladu nebo k ní není připojen potvrzený dodací list, a pokud účet uvedený na Faktuře nebude uveden v registru plátců DPH, splatnost Faktury neběží. Kupující je oprávněn Fakturu vrátit s tím, že splatnost počíná běžet znovu v celé délce od okamžiku doručení bezvadné Faktury Prodávajícím Kupujícímu.

- 5.8. Smluvní strany se dohodly, že na Zboží Kupující neposkytne žádnou zálohu Prodávajícím.
- 5.9. Smluvní strany se dohodly, že na každý elektrický stroj bude vystavena samostatná Faktura.
- 5.10. Za změnu ceny Zboží se nepovažuje změna v sazbách DPH, která se účtuje podle sazby platné v den uskutečnění zdanitelného plnění.
- 5.11. Kupní cena zahrnuje veškeré náklady spojené se Zbožím a jeho dodáním, včetně nákladů na přepravu Zboží, na pojištění Zboží, nákladů spojených s obstaráním dokladů ke Zboží, etiketování, cla, daně, skladné, včetně dalších nákladů souvisejících s dodávkou předmětu plnění v této Smlouvě neuvedených.
- 5.12. Smluvní strany se dohodly, že cena Zboží je stanovena jako cena konečná. Kupující nebude Prodávajícím hradit nad rámec ceny smlouvené žádné další náklady, ani jiné nároky peněžní povahy uplatněné Prodávajícím.

6. DALŠÍ PRÁVA A POVINNOSTI SMLUVNÍCH STRAN

- 6.1. Prodávající je povinen dodat Zboží v místě dodání uvedeném ve Smlouvě. Náklady a nebezpečí spojené s dopravou Zboží do místa předání nese Prodávající.
- 6.2. Prodávající je povinen dodat Zboží dle technické specifikace stanovené dle této Smlouvy v požadovaném množství, ve standardní jakosti, balení a homologované v souladu s příslušnými právními předpisy. Nedodržení těchto podmínek je důvodem pro Kupujícího nepřevzít Zboží, či vrátit Zboží na náklady Prodávajícího. Dále se Prodávající zavazuje Kupujícímu uhradit veškeré škody, resp. náklady, které mu tímto prokazatelně vzniknou.
- 6.3. Vlastnictví ke Zboží přechází na Kupujícího dnem předání. Nebezpečí škody na věci přechází na Kupujícího podpisem dodacího listu Kupujícím, resp. příslušným zmocněným subjektem.
- 6.4. Kupující je oprávněn uplatňovat nároky z vady Zboží kdykoliv po celou dobu jeho záruky.
- 6.5. Vady zjistitelné při převzetí Zboží uplatní Kupující nebo jeho zmocnění zástupci u Prodávajícího ihned, nebo nejpozději do pěti (5) dnů od dodání. Prodávající tyto oprávněné reklamace nahradí buď bezvadným Zbožím, popřípadě již zaplacené Zboží bude dobropisovat se lhůtou splatnosti patnácti (15) dnů od vystavení dobropisu, přičemž volba způsobu vyřešení reklamace náleží Kupujícímu.

- 6.6. Smluvní strany se dohodly, že Kupující je oprávněn při jakékoliv vadě Zboží požadovat dle své volby výměnu Zboží či přiměřenou slevu z ceny Zboží, zároveň je bez ohledu na charakter vady oprávněn Objednávku bez náhrady zrušit.
- 6.7. Smluvní strany se dohodly, že o ekologické likvidaci stávajícího vybavení bude Kupujícímu předán doklad a zároveň vážní lístek a peněžní hotovost ze sběrných druhotných surovin.
- 6.8. Prodávající je, po celou dobu účinnosti této Smlouvy, povinen být pojištěn pro případ vzniku odpovědnosti za škodu způsobenou při výkonu podnikatelské činnosti s tím, že limit pojistného plnění musí činit minimálně 1 000 000,- Kč (slovy „jeden milion“ korun českých). Kopii dokladu o tomto pojištění předal Prodávající Kupujícímu před uzavřením této Smlouvy.

7. ZÁRUKA

- 7.1. Prodávající poskytuje Kupujícímu záruku na dodané Zboží. Prodávající se zavazuje, že dodané Zboží bude po celou záruční dobu způsobilé ke svému účelu a že si zachová obvyklé vlastnosti. Délka záruční doby činí dvacet čtyři (24) měsíců na dodané Zboží, včetně všech komponentů a včetně příslušenství, nestanoví-li výrobce dodaného Zboží záruční dobu delší.
- 7.2. Záruční doba běží ode dne doručení a zprovoznění Zboží a potvrzením dodacího listu oběma Smluvními stranami.
- 7.3. Veškeré závady nebo zjištěné problémy na Zboží je Kupující povinen uplatnit u Prodávajícího bez zbytečného odkladu poté, kdy vadu zjistil, prostřednictvím e-mailové pošty.

Kupující bude vady Zboží oznamovat na:



- 7.4. V případě, že Kupující oznámí vady Zboží v době běhu záruční doby, bude se mít za to, že požaduje bezplatné odstranění vady dle ustanovení čl. 6 této Smlouvy, neuvede-li v oznámení jinak. Neprodleně poté, nejpozději však do dvanácti (12) hodin od nahlášení, kdy Prodávající obdrží oznámení o vadě dle tohoto článku, zašle Kupujícímu e-mail na adresu, ze které obdržel toto oznámení.
- 7.5. Záruční servis bude probíhat bezplatně po celou dobu záruky v místě dodání.
- 7.6. Během trvání záruční lhůty, Prodávající poskytne Kupujícímu bezplatný servis v rozsahu odstranění reklamovaných vad Zboží včetně dodání potřebných náhradních dílů s výjimkou případů, kdy bylo poškození prokazatelně způsobeno nesprávnou obsluhou Kupujícího, nerespektováním pokynů návodu k obsluze. Záruka se rovněž nevztahuje na díly spotřební povahy (filtry, žárovky, těsnění apod.).

- 7.7. Prodávající prostřednictvím servisních pracovníků nastoupí k odstranění reklamované vady nejpozději následující pracovní den po nahlášení závady prostřednictvím e-mailové pošty, nedohodnou-li se Smluvní strany jinak a je povinen vadu odstranit v nejbližším možném termínu. U velmi závažných vad je povinen vadu odstranit v termínu ne delším než deset (10) dnů od data nahlášení vady s ohledem na povahu a rozsah vady. Prokáže-li se, že se na reklamovanou vadu nevztahuje záruka, uhradí Kupující Prodávajícímu náklady na odstranění vady.
- 7.8. Prodávající předá písemným protokolem odstranění závady, nebo zjištěného problému, nebo případnou výměnu Zboží Kupujícímu.

8. OPRAVNĚNÉ OSOBY

- 8.1. Každá ze Smluvních stran písemně jmenovala oprávněnou osobu či oprávněné osoby (dále jen „Oprávněné osoby“). Seznam těchto osob je uveden v Příloze č. 2 této Smlouvy. Oprávněné osoby budou zastupovat Smluvní stranu v obchodních záležitostech souvisejících s plněním této Smlouvy. Oprávněné osoby nemají právo tuto Smlouvu měnit ani ji doplňovat, nejsou-li zároveň statutárním zástupcem kterékoli ze Smluvních stran.

9. SANKCE A NÁHRADA ŠKODY

- 9.1. Nedodá-li Prodávající Kupujícímu Zboží ve lhůtě uvedené v čl. 3 této Smlouvy, je povinen zaplatit Kupujícímu smluvní pokutu ve výši 0,03 % z celkové kupní ceny nedodaného Zboží bez DPH uvedené v Příloze č. 1 této Smlouvy, a to za každý započatý den prodlení.
- 9.2. V případě, že Prodávající dodá Kupujícímu Zboží nesplňující technické parametry uvedené v Příloze č. 1 této Smlouvy, je povinen zaplatit Kupujícímu smluvní pokutu ve výši 0,01 % z kupní ceny vadně dodaného Zboží. Tím není dotčeno právo Kupujícího na výměnu Zboží splňující technické parametry uvedené v Příloze č. 1 této Smlouvy.
- 9.3. Smluvní pokuta je splatná do třiceti (30) kalendářních dnů po doručení písemného oznámení o uložení smluvní pokuty druhé Smluvní straně. Oznámení o uložení smluvní pokuty musí vždy obsahovat popis a časové určení události, která v souladu s touto Smlouvou zakládá právo Smluvní strany účtovat smluvní pokuty. Kupující si vyhrazuje právo na určení způsobu úhrady smluvní pokuty, a to včetně možnosti zápočtu proti kterékoliv splatné pohledávce Prodávajícího vůči Kupujícímu.
- 9.4. V případě, že Prodávající neodstraní vady Zboží ve lhůtě stanovené touto Smlouvou, je Kupující oprávněn mu účtovat smluvní pokutu ve výši 1000,- Kč (slovy: jeden tisíc korun českých) za každý započatý den prodlení a za každou vadu zvlášť.
- 9.5. V případě, že Kupující bude v prodlení se zaplacením Faktury Prodávajícího, zaplatí Prodávajícímu spolu s dlužnou částkou též zákonný úrok z prodlení.

- 9.6. Zaplacením smluvní pokuty dle této Smlouvy není dotčen nárok Kupujícího na náhradu škody v plném rozsahu, ani povinnost Prodávajícího vzniklou škodu v plném rozsahu Kupujícímu uhradit.
- 9.7. Smluvní strany se zavazují upozornit druhou Smluvní stranu bez zbytečného odkladu na vzniklé okolnosti vylučující odpovědnost bránící řádnému plnění této Smlouvy. Smluvní strany se zavazují k vyvinutí maximálního úsilí k odvrácení a překonání okolností vylučujících odpovědnost.

10. OCHRANA INFORMACÍ

- 10.1. Prodávající podpisem této Smlouvy souhlasí, v souladu se zněním zákona č. 106/1999 Sb., o svobodném přístupu k informacím, s možným zpřístupněním či zveřejněním celé této Smlouvy v jejím plném znění, jakož i všech úkonů a okolností s touto Smlouvou souvisejících, ke kterému může kdykoliv v budoucnu dojít.
- 10.2. Prodávající uděluje Kupujícímu souhlas se zveřejněním celého obsahu této Smlouvy včetně jejích dodatků na profilu zadavatele s tím, že Kupující učiní nezbytná opatření ke znečitelnění těch identifikačních údajů Prodávajícího, o kterých to stanoví příslušné platné právní předpisy České republiky, případně ke znečitelnění dalších údajů, jejichž znečitelnění výslovně Smlouva vyžaduje.
- 10.3. Prodávající bez jakýchkoliv výhrad souhlasí se zveřejněním své identifikace a všech údajů uvedených ve Smlouvě včetně ceny předmětu plnění.
- 10.4. Kupující se zavazuje zajistit zveřejnění této Smlouvy dle zákona č. 340/2015 Sb. o registru smluv v platném znění.

11. SOUČINNOST A VZÁJEMNÁ KOMUNIKACE

- 11.1. Smluvní strany se zavazují vzájemně spolupracovat a poskytovat si veškeré informace potřebné pro řádné plnění svých závazků. Smluvní strany jsou povinny informovat druhou Smluvní stranu o veškerých skutečnostech, které jsou nebo mohou být důležité pro řádné plnění této Smlouvy.
- 11.2. Všechna oznámení mezi Smluvními stranami, která se vztahují k této Smlouvě, nebo která mají být učiněna na základě této Smlouvy, musí být učiněna v písemné podobě a druhé straně doručena buď datovou schránkou, e-mailem s potvrzením o doručení, osobně nebo doporučeným dopisem či jinou formou registrovaného poštovního styku na adresu uvedenou v titulní stránce Smlouvy, není-li stanoveno nebo mezi Smluvními stranami dohodnuto jinak.
- 11.3. Smluvní strany se zavazují, že v případě změny své adresy budou o této skutečnosti druhou Smluvní stranu informovat nejpozději do tří (3) pracovních dnů ode dne této změny.

12. UCHOVÁNÍ DOKUMENTŮ

- 12.1. Prodávající je povinen uchovávat dokumenty související s plněním dle této Smlouvy nejméně po dobu deseti (10) let od konce účetního období, ve kterém došlo k zaplacení ceny Zboží, a to zejména pro účely kontroly oprávněnými kontrolními orgány.
- 12.2. Prodávající je povinen umožnit kontrolu dokumentů souvisejících s dodávkami dle této Smlouvy ze strany Kupujícího a orgánů oprávněných k provádění kontroly, a to zejména ze strany Ministerstva vnitra ČR, Ministerstva financí ČR, Centra pro regionální rozvoj České republiky, územních finančních orgánů, Nejvyššího kontrolního úřadu, Evropské komise, Evropského účetního dvora, případně dalších orgánů oprávněných k výkonu kontroly a ze strany třetích osob, které tyto orgány ke kontrole pověří nebo zmocní.
- 12.3. Prodávající je podle ustanovení § 2 písm. e) zákona č. 320/2001 Sb., o finanční kontrole ve veřejné správě a o změně některých zákonů (zákon o finanční kontrole), povinen spolupůsobit při výkonu finanční kontroly.

13. ŘEŠENÍ SPORŮ

Podle § 89a zákona č. 99/1963 Sb., občanský soudní řád se Smluvní strany Smlouvy dohodly, že místně příslušným soudem prvního stupně ve sporech ze Smlouvy bude v případech, kdy není stanovena výlučná příslušnost soudu a kdy je v prvním stupni příslušný krajský soud, Městský soud v Praze, v případech, kdy je prvním stupni příslušný okresní soud, Obvodní soud pro Prahu 10.

14. PLATNOST A ÚČINNOST SMLOUVY

- 14.1. Tato Smlouva nabývá platnosti dnem jejího uzavření a účinnosti dnem zveřejnění v registru smluv.
- 14.2. Smluvní strany se dohodly, že Prodávající započne s plněním této Smlouvy neprodleně po jejím uveřejnění v registru smluv.
- 14.3. Smluvní strany se s ohledem na zákon č. 235/2004 Sb., o dani z přidané hodnoty, ve znění pozdějších předpisů, dohodly následujícím způsobem: Kterákoli Smluvní strana může odstoupit od Smlouvy v případě, že druhá Smluvní strana v průběhu účinnosti Smlouvy poruší závažným způsobem své povinnosti vztahující se ke správě daní a správce daně rozhodne o jeho nespolehlivosti. Smluvní strany se zavazují, že pokud by k vydání takového rozhodnutí správcem daně došlo, budou druhou Smluvní stranu o této skutečnosti neprodleně informovat.

15. ZÁVĚREČNÁ USTANOVENÍ

- 15.1. Smluvní strany se dohodly, že jakákoliv změna, mimo oprávněných osob, této Smlouvy musí být provedena písemnou formou a musí být podepsána statutárním zástupcem, který může ve smluvních věcech jednat jménem či za Smluvní stranu.

Změny Smlouvy se sjednávají jako dodatek ke Smlouvě s číselným označením podle pořadového čísla příslušné změny Smlouvy.

- 15.2. Pokud jakýkoli závazek dle Smlouvy nebo kterékoli ustanovení Smlouvy je nebo se stane neplatným či nevymahatelným, nebude to mít vliv na platnost a vymahatelnost ostatních závazků a ustanovení této Smlouvy a Smluvní strany se zavazují takovýto neplatný nebo nevymahatelný závazek či ustanovení nahradit novým, platným a vymahatelným závazkem, nebo ustanovením, jehož předmět bude nejlépe odpovídat předmětu a ekonomickému účelu původního závazku či ustanovení.
- 15.3. Práva a závazky vyplývající z této Smlouvy nemůže Prodávající postoupit bez předchozího písemného souhlasu Kupujícího. Prodávající je oprávněn započíst své splatné i nesplatné pohledávky za Kupujícím jen dohodou obou Smluvních stran.
- 15.4. Tato Smlouva je závazná rovněž pro právní nástupce Smluvních stran. Oznámení o změně Smluvní strany oznámí právní nástupce této Smluvní strany písemně každé ze Smluvních stran do patnácti (15) dnů od rozhodné události.
- 15.5. Uplynutím sjednané doby účinnosti této Smlouvy nejsou dotčeny závazky Smluvních stran, které svým charakterem účinnost této Smlouvy přesahují (např. závazky Smluvních stran vyplývající z dospělých smluvních sankcí, z nároků na náhradu škod apod.).
- 15.6. Veškeré spory, vzniklé z této Smlouvy nebo z jejího rozvázání, zrušení nebo prohlášení neplatnosti se řídí českým právem.
- 15.7. Prodávající souhlasí se zasíláním obchodních sdělení elektronickou poštou a jinými elektronickými prostředky podobného charakteru v souladu se zákonem č. 480/2004 Sb., o některých službách informační společnosti a změně některých zákonů.
- 15.8. Smluvní strany se dohodly, že pokud se písemnost ve lhůtě deseti (10) dnů ode dne, kdy byla k vyzvednutí připravena, nevyzvedne, písemnost se považuje za doručenou posledním dnem této lhůty.
- 15.9. Práva a povinnosti zde neupravené se řídí příslušným ustanovením zákona č. 89/2012 Sb., občanský zákoník, v platném znění.
- 15.10. Smluvní strany obdrží po jednom elektronickém originálu uzavřené smlouvy.
- 15.11. Smluvní strany prohlašují, že je jim znám celý obsah Smlouvy a jejích příloh, Smlouvě i jejím přílohám beze zbytku porozuměly, a že tuto Smlouvu uzavřely na základě svobodné a vážné vůle. Na důkaz této skutečnosti připojují své elektronické podpisy.

Nedílnou součástí této Smlouvy jsou následující přílohy:

- Příloha č. 1 - Cenová nabídka a technická specifikace
- Příloha č. 2 – Seznam oprávněných osob

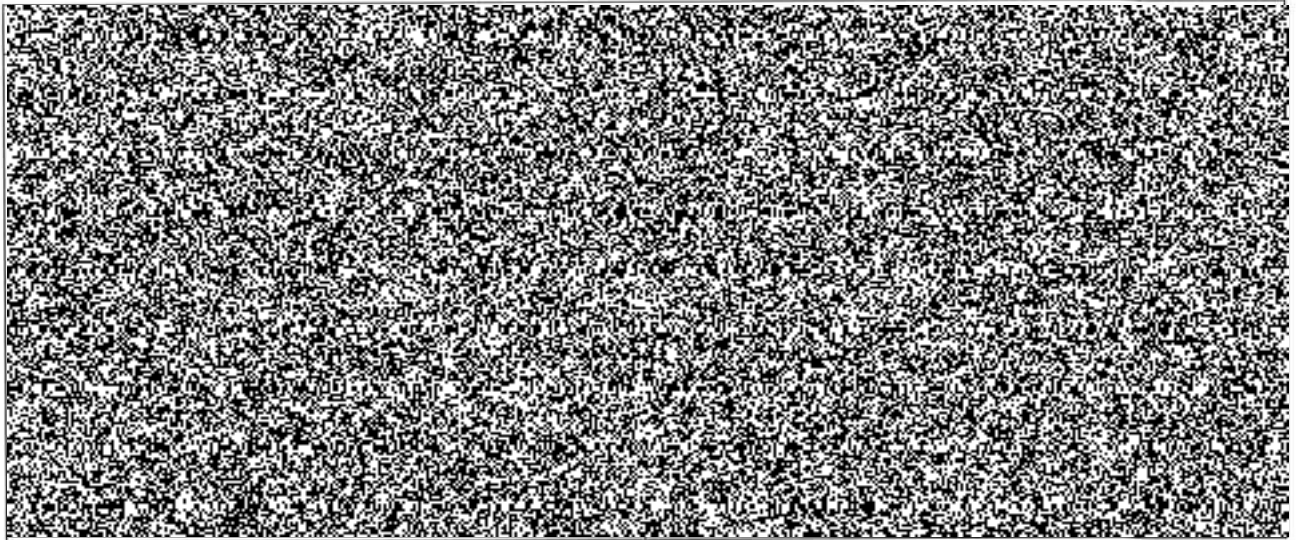

"Dodávka velkých elektrických strojů pro gastroprovozy"

CENOVÁ NABÍDKA A TECHNICKÁ SPECIFIKACE

Příloha č. 1 Smlouvy

Buňky označené žlutou výplní jsou určeny pro doplnění ceny účastníkům.

NÁZEV TECHNOLOGIE	KS	rozměr	elektro	elektro	voda	voda	voda	odpad	CENA ZA KS BEZ DPH	CENA CELKEM BEZ DPH	CENA CELKEM VČ. DPH
		mm	min. kW	min. kW (celkem)	studená DN	teplá DN	změkčená	DN			
Velké elektrické kuchyňské stroje											
Myčka bílého nádobí dvoukošová Výdejna Olšanská - výkon na nejkratší čas min 140 košů/hod, celonerezová dvouplášťová konstrukce, lisovaný mycí tank, viko myčky s automatickým zvedáním po dokončení cyklu, myčka musí být vybavena systémem eliminujícím po otevření únik páry kombinovaným se systémem zpětného získávání tepla, spotřeba vody max. 1,5 ltr/koš (3 ltr/cykus). Na počátku každého cyklu musí proběhnout opláchnutí hrubých nečistot a jejich odtržení z myčky. Nerezová mycí a oplachová ramena - zdvojená ve tvaru kříže. Elektronické ovládání, komunikace v ČJ. Chybová hlášení, uchovávání dat pro HACCP. Myčka musí být vybavena čerpadly mycí a oplachové chemie, myčka musí mít hygienický, samočistící program pro mytí mycí komory.	1	1350x800x1500(1900)	23,50	23,50	20	20	20	50	454 444,00	454 444,00 Kč	549 877,24 Kč
Vstupní stůl Výdejna Olšanská celonerezová konstrukce, oplachová sprcha s raménkem, vedení pro koše, vevařená rádiusová vana 600x450x250 mm. - domérek	1	1200x800x900							28 422,00	28 422,00 Kč	34 390,62 Kč
Výstupní válečkový stůl Výdejna Olšanská celonerezová konstrukce - domérek	1	1200x800x900							18 479,00	18 479,00 Kč	22 359,59 Kč

<p>Elektrický konvektomat 20 x 1/1 - Olšanská výdejna dveře s alespoň dvojitým sklem, vnitřní sklo s možností snadného otevírání z důvodu čištění, samovyprazdňovací nádobka na zkondenzovanou vodu. Zařízení musí být min. s možností grilovat, smažit, péct, vařit v páře, dusit. Přístroj musí být vybaven přehledným ovládacím, komunikace pomocí symbolů. Rychlá volba pomocí jednoho stisku - symboly pro min. osm nejčastěji používaných programů, jasný barevný dotykový grafický displej v českém jazyce. Snižování rychlosti ventilátoru pro tepelnou úpravu citlivých pokrmů – programovatelné, ventilátor s autoreverzem s alespoň dvěma rychlostními, otočná klika dveří s bezpečnostní neutrální pozicí (při otočení kliky o čtvrtinu se přístroj vypne, pára neohroží obsluhu). Samonavýječí sprcha. Zakulacené vnitřní rohy skříně, hygienické snadno vyjímatelné těsnění dveří. Alespoň 350 nastavitelných profilů (programů) tepelné úpravy s min. 20 kroky. Barevné rozlišení aktuálních provozních stavů. Vstup USB s krytím alespoň IPX 5, Možnost aktivního odvlhčování a zavlhčování vlné komory v alespoň 5 stupních. Bojlerové vyvíjení páry. Je požadován alespoň 3 úrovněový mycí systém vnitřního prostoru stroje. Provozní parametry - Tepelná úprava horkým vzduchem min. 100 do 270 oC, tepelná úprava v páře min. 30 do 100 oC, kombinovaná tepelná úprava při min. 30 do 250 oC, tepelná úprava s možností přímého vstříku páry min. 30 do 120 oC (pára dávákována do vyhřáté komry).</p>	1	900x820x1950 tolerance +/- 10%	39,00	39,00	20		20	50	373 500,00	373 500,00 Kč	451 935,00 Kč
---	---	-----------------------------------	-------	-------	----	--	----	----	------------	---------------	---------------

<p>Elektrický konvektor 10 x 1/1 s podstavcem - Výdejna Velestavin dveře s alespoň dvojitým sklem, vnitřní sklo s možností snadného otevírání z důvodu čištění, samovyprazdňovací nádoba na zkondenzovanou vodu. Zařízení musí být s možností grilovat, smažit, péct, vařit v páře, dusit. Příklad musí být vybaven přehledným ovládním, komunikace pomocí symbolů. Rychlá volba pomocí jednoho stisku - symboly pro min. osm nejčastěji používaných programů, jasný barevný dotykový grafický displej v českém jazyce. Snižování rychlosti ventilátoru pro tepelnou úpravu citlivých pokrmů – programovatelné, ventilátor s autoreverzem s alespoň dvěma rychlostními, otočná klíka dveří s bezpečnostní neutrální pozicí (při otočení klíky o čtvrtinu se přístroj vypne, pára neohroží obsluhu). Samonavíjecí sprcha. Zakulacené vnitřní rohy skříně, hygienické snadno vyjimatelné těsnění dveří. Alespoň 350 nastavitelných profilů (programů) tepelné úpravy s min. 20 kroky. Barevné rozlišení aktuálních provozních stavů. Vstup USB s krytím alespoň IPX 5. Možnost aktivního odvlhčování a zavlhčování varné komory v alespoň 5 stupních. Bojlerové vyvíjení páry. Je požadován alespoň 3 úrovněový mycí systém vnitřního prostoru stroje. Provozní parametry - Tepelná úprava horkým vzduchem min. 100 do 270 oC, tepelná úprava v páře min. 30 do 100 oC, kombinovaná tepelná úprava při min. 30 do 250 oC, tepelná úprava s možností přímého vstříku páry min. 30 do 120 oC (pára dávkována do vyhřáté komory).</p>	1	900x820x1050 tolerance +/- 10%	19,00	19,00	20		20	50	237 500,00	237 500,00 Kč	287 375,00 Kč
---	---	--------------------------------	-------	-------	----	--	----	----	------------	---------------	---------------

<p>Elektrický konvektomat 20 x 1/1 Výdejna Centrotex - dveře s alespoň dvojitým sklem, vzhledem k dispozici umístění požadujeme zasouvací dveře, vnitřní sklo s možností snadného otevírání z důvodu čištění, samovyprazdňovací nádoba na zkondenzovanou vodu. Zařízení musí být s možností grilovat, smažit, péct, vařit v páře, dusit. Přístroj musí být vybaven přehledným ovládacím panelem, komunikace pomocí symbolů. Rychlá volba pomocí jednoho stisku - symboly pro min. osm nejčastěji používaných programů, jasný barevný dotykový grafický displej v českém jazyce. Snižování rychlosti ventilátoru pro tepelnou úpravu citlivých pokrmů - programovatelné, ventilátor s autoreverzsem s alespoň dvěma rychlostními, otočná klika dveří s bezpečnostní neutrální pozicí (při otočení kliky o čtvrtinu se přístroj vypne, pára neohrozí obsluhu). Samonavýječ sprcha. Zakulacené vnitřní rohy skříně, hygienické snadno vyjímatelné těsnění dveří. Alespoň 350 nastavitelných profilů (programů) tepelné úpravy s min. 20 kroky. Barevné rozlišení aktuálních provozních stavů. Vstup USB s krytím alespoň IPX 5. Možnost aktivního odvlhčování a zvlhčování varné komory v alespoň 5 stupních. Bøjlerové vyvíjení páry. Je požadován alespoň 3 úrovniový mycí systém vnitřního prostoru stroje. Provozní parametry - Tepelná úprava horkým vzduchem min. 100 do 270 oC, tepelná úprava v páře min. 30 do 100 oC, kombinovaná tepelná úprava při min. 30 do 250 oC, tepelná úprava s možností přímého vstřiku páry min. 30 do 120 oC (pára dávkována do vyhřáté komry).</p>	3	900x820x1950 tolerance +/- 10%	39,00	117,00	20		20	50	373 500,00	1 120 500,00 Kč	1 355 805,00 Kč
<p>Vozík ke konvektomatu Výdejna Centrotex - náhradní zavazovací vozík ke konvektomatu</p>	2								44 200,00	88 400,00 Kč	106 964,00 Kč
<p>Nářezový stroj - poloautomatický Výdejna Centrotex - určený k poloautomatickému, nebo manuálnímu porcování a krájení výrobků. Ukládání plátků gravitační. Konstrukce stroje z eloxovaného hliníku jakož i vozík s ložnou plochou a plastová přítlačka. Zařízení s možností bezproblémové krájení vychlazené měkké uzeniny. Šnekový pohon, průměr nože cca 330 mm. Síla řezu nastavitelná od 0-24 mm, rychlost krájení min. 80 plátků/min. Součástí stroje zařízení na broušení nože.</p>	2	505x695x490 tolerance +/- 10%	0,45	0,45					147 600,00	295 200,00 Kč	357 192,00 Kč

Krouhač zeleniny velkokapacitní, pojízdný - universální Výdejna Strojnická , automatická i manuální hlava, samostatně stojící stroj, držák na GN 1/1, sestava 20 základních disků na krájení, strouhání, kostkování, nudličkování. celonerezové provedení. Minimálně dvě rychlosti povolená tolerance +/- 10% 370 a 750 ot/min.	1	1100x770x1000	1,50	1,50					271 555,00	271 555,00 Kč	328 581,55 Kč
CENA CELKEM BEZ DPH										2 888 000,00 Kč	3 494 480,00 Kč

Pozn.

V nabídkové ceně musí být zahrnuta doprava do místa plnění, montáž nové a demontáž staré technologie.

Příloha č. 2 Smlouvy



SEZNAM OPRÁVNĚNÝCH OSOB

1) Oprávněné osoby k převzetí Zboží - Kupující

--	--

2) Oprávněné osoby k předání Zboží - Prodávající

--	--