

0320/2018

město Židlochovice
(Povinný)

LAC, s.r.o.
(Oprávněný)

SMLOUVA O ZŘÍZENÍ VĚCNÉHO BŘEMENE

OBSAH

Obsah	2
Preambule	3
I. Definice a výklad	4
II. Předmět Smlouvy	5
III. Úplata za zřízení věcného břemene	6
IV. Ostatní ujednání	6
V. Použití práva	7
VI. Úplnost Smlouvy	8
VII. Závěrečná ustanovení	8
Příloha č. 1: Geometrický plán pro vymezení rozsahu věcného břemene k části pozemku č. 1895/- 67/2018	
Příloha č. 2: Geometrický plán pro vymezení rozsahu věcného břemene k části pozemku č. 1896- 68/2018	

SMLOUVA O ZŘÍZENÍ VĚCNÉHO BŘEMENE

Smluvní strany:

Obchodní firma: **město Židlochovice**
Sídlo: Židlochovice, Masarykova 100, PSČ 667 01
Identifikační číslo: 002 82 979
Statutární orgán: Ing. Jan Vitula, starosta

(v dalším textu jen „Povinný“)

⇒ na straně j e d n é

a

Obchodní firma: **LAC, s.r.o.**
Sídlo: Židlochovice, Topolová 933, PSČ 667 01
Identifikační číslo: 469 03 470
Statutární orgán: p. ■■■■■ jednatel
Registrace: obchodní rejstřík vedený Krajským soudem v Brně, sp. zn. C 5969

(v dalším textu jen „Oprávněný“)

⇒ na straně d r u h é

(Povinný a Oprávněný rovněž v dalším textu společně jako „Smluvní strany“ nebo jednotlivě jako „Smluvní strana“)

uzavírají na základě úplného a vzájemného konsensu o všech níže uvedených ustanoveních a ve smyslu ustanovení § 1257 a násl. zákona č. 89/2012 Sb., občanský zákoník, v platném znění

t u t o

SMLOUVU O ZŘÍZENÍ VĚCNÉHO BŘEMENE

Preambule

- (1) Povinný výslovně prohlašuje, že je výlučným vlastníkem nemovitých věcí, zapsaných v katastru nemovitostí vedeném Katastrálním úřadem pro okres Brno - venkov, obec Židlochovice a katastrální území Židlochovice na listu vlastnictví č. 1 a označených jako:
- pozemek parcela č. 2780/1, o výměře 42215 m², druh pozemku: ostatní plocha, způsob využití: jiná plocha
 - parcela č. 2780/16, o výměře 327 m², druh pozemku: ostatní plocha, způsob využití: ostatní komunikace,
 - parcela č. 2780/17, o výměře 1686 m², druh pozemku: ostatní plocha, způsob využití: ostatní komunikace.

- (2) Oprávněný výslovně prohlašuje, že je výlučným vlastníkem nemovité věci, zapsané v katastru nemovitostí vedeném Katastrálním úřadem pro okres Brno - venkov, obec Židlochovice a katastrální území Židlochovice na listu vlastnictví č. 2527 a označené jako pozemek parcela č. 2780/14, o výměře 14551 m², druh pozemku: ostatní plocha, způsob využití: jiná plocha.

Článek I.

Definice a výklad

- (1) Kromě výrazů definovaných jinde v této Smlouvě, nebo případů, kdy z kontextu vyplývá něco jiného, budou mít následující slova a slovní spojení význam, který je jim přiřazen níže:

„Den podpisu“ znamená den, kdy bude tato Smlouva řádně všemi Smluvními stranami podepsána, resp. podepsána posledním z účastníků Smlouvy.

„Geometrický plán“ znamená geometrické plány pro vymezení rozsahu věcného břeme k části pozemku č. 1895-67/2018 a č. 1896-68/2018, vyhotovený společností GEOPEN s.r.o., se sídlem Husovická 892/9, PSČ 614 00 Brno, IČO: 46342745, ověřené dne 24. 10. 2018 pod č. 59/2018 a 60/2018 úředně oprávněným zeměměřičským inženýrem [REDAKCE] a schválené dne 31. 10. 2018 Katastrálním úřadem pod č. PGP 3820/2018-703 a č. PGP 3821/2018-703. Geometrické plány jsou jako příloha č. 1 a příloha č. 2 nedílnou součástí Smlouvy⁴.

„Katastrální úřad“ znamená Katastrální úřad pro Jihomoravský kraj, Katastrální pracoviště Brno - venkov.

„OZ“ znamená zákon č. 89/2012 Sb., občanský zákoník, v platném znění.

„Panující pozemek“ znamená pozemek parcela č. 2780/14, o výměře 14551 m², druh pozemku: ostatní plocha, způsob využití: jiná plocha, v katastrálním území Židlochovice, obci Židlochovice a okrese Brno - venkov.

„Služebné pozemky“ znamenají souhrnně Služebný pozemek 1, Služebný pozemek 2 a Služebný pozemek 3.

„Služebný pozemek 1“ znamená pozemek parcela č. 2780/1, o výměře 42215 m², druh pozemku: ostatní plocha, způsob využití: jiná plocha, v katastrálním území Židlochovice, obci Židlochovice a okrese Brno - venkov.

„Služebný pozemek 2“ znamená pozemek parcela č. 2780/16, o výměře 327 m², druh pozemku: ostatní plocha, způsob využití: ostatní komunikace, v katastrálním území Židlochovice, obci Židlochovice a okrese Brno - venkov.

⁴ Bude uvedeno dle údajů ve ZP

SMLOUVA O ZŘÍZENÍ VĚCNÉHO BŘEMENE

„**Služebný pozemek 3**“ znamená pozemek parcela č. 2780/17, o výměře 1686 m², druh pozemku: ostatní plocha, způsob využití: ostatní komunikace, v katastrálním území Židlochovice, obci Židlochovice a okrese Brno - venkov.

„**Smlouva**“ znamená tuto „Smlouvu o zřízení věcného břemene“ včetně všech jejích příloh a dodatků.

„**Účet Povinného**“ znamená bankovní účet Povinného, vedený u České spořitelny a.s., číslo účtu: [REDACTED]

(2) V této Smlouvě:

- a. výrazy v jednotném čísle zahrnují i množné číslo a naopak a výrazy v určitém mluvnickém rodu zahrnují všechny mluvnické rody, pokud z kontextu nevyplývá jinak;
- b. slova „zahrnují“ nebo „včetně“ musí být vykládána bez omezení, tj. výčet jimi uvozený je výčtem demonstrativním;
- c. přílohy tvoří nedílnou součást této Smlouvy;
- d. nadpisy v této Smlouvě slouží pouze pro snazší orientaci a nemají vliv na výklad této Smlouvy;
- e. odkazy na Smluvní stany zahrnují jejich případné právní nástupce.

Článek II.

Předmět Smlouvy

- (1) Povinný zřizuje jako vlastník Služebného pozemku 1 ve prospěch Oprávněného jako vlastníka Panujícího pozemku, jakož i pro každého budoucího vlastníka Panujícího pozemku věcné břemeno – služebnost inženýrské sítě, spočívající v právu vlastním nákladem a vhodným i bezpečným způsobem zřídit na Služebném pozemku 1 nebo přes něj vést vodovodní, kanalizační, energetické a plynové vedení v rozsahu dle Geometrického plánu, provozovat je a udržovat. Povinný je povinen zdržet se všeho, co vede k ohrožení inženýrské sítě, a umožnit Oprávněnému vstup na Služebný pozemek 1 po nezbytnou dobu a v nutném rozsahu za účelem prohlídky nebo údržby inženýrské sítě. Služebnost inženýrské sítě dále zahrnuje i právo zřídit, mít a udržovat na Služebném pozemku 1 také potřebné obslužné zařízení, jakož i právo provádět na Inženýrské síti úpravy za účelem její modernizace nebo zlepšení její výkonnosti.
- (2) Povinný dále zřizuje jako vlastník Služebného pozemku 2 ve prospěch Oprávněného jako vlastníka Panujícího pozemku, jakož i pro každého budoucího vlastníka Panujícího pozemku věcné břemeno – služebnost inženýrské sítě, spočívající v právu vlastním nákladem a vhodným i bezpečným způsobem zřídit na Služebném pozemku 2 nebo přes něj vést vodovodní, kanalizační, energetické a plynové vedení v rozsahu dle Geometrického plánu, provozovat je a udržovat. Povinný je povinen zdržet se všeho, co vede k ohrožení inženýrské sítě, a umožnit Oprávněnému vstup na Služebný pozemek 2 po nezbytnou dobu a v nutném rozsahu za účelem prohlídky nebo údržby inženýrské sítě. Služebnost inženýrské sítě dále zahrnuje i právo zřídit, mít a udržovat na Služebném pozemku 2 také potřebné obslužné zařízení, jakož i právo provádět na Inženýrské síti úpravy za účelem její modernizace nebo zlepšení její výkonnosti.

SMLOUVA O ZŘÍZENÍ VĚCNÉHO BŘEMENE

- (3) Povinný dále zřizuje jako vlastník Služebného pozemku 3 ve prospěch Oprávněného jako vlastníka Panujícího pozemku, jakož i pro každého budoucího vlastníka Panujícího pozemku věcné břemeno – služebnost inženýrské sítě, spočívající v právu vlastním nákladem a vhodným i bezpečným způsobem zřídit na Služebném pozemku 3 nebo přes něj vést vodovodní, kanalizační, energetické a plynové vedení v rozsahu dle Geometrického plánu, provozovat je a udržovat. Povinný je povinen zdržet se všeho, co vede k ohrožení inženýrské sítě, a umožnit Oprávněnému vstup na Služebný pozemek 3 po nezbytnou dobu a v nutném rozsahu za účelem prohlídky nebo údržby inženýrské sítě. Služebnost inženýrské sítě dále zahrnuje i právo zřídit, mít a udržovat na Služebném pozemku 3 také potřebné obslužné zařízení, jakož i právo provádět na Inženýrské síti úpravy za účelem její modernizace nebo zlepšení její výkonnosti.
- (4) Věcná břemena dle bodech (1) až (3) tohoto článku se zřizují na dobu neurčitou.
- (5) Oprávněný věcná břemena - služebnost inženýrské sítě sjednaná v bodech (1) až (3) tohoto článku přijímá za podmínek dle této Smlouvy.

Článek III.

Úplata za zřízení věcného břemene

- (1) Věcná břemena dle článku II., bod (1) až (3) této Smlouvy se zřizují za jednorázovou úplatu ve výši 191 200,00 Kč (slovy: sto devadesát jedna tisíc dvě stě korun českých). K úplatě bude připočtena daň z přidané hodnoty ve výši zákonné sazby stanovené právními předpisy platnými v den vystavení daňového dokladu.
- (2) Daňový doklad Povinného je splatný ve lhůtě 30 (třiceti) dnů ode dne jeho doručení Oprávněnému.
- (3) Oprávněný se zavazuje zaplatit daňový doklad Povinného v termínu splatnosti na Účet Povinného.
- (4) Povinnost Oprávněného zaplatit daňový doklad Povinného se považuje za splněnou v okamžiku, kdy bude řádně vyfakturovaná částka v plné výši odepsána z účtu Oprávněného ve prospěch účtu Povinného.

Článek IV.

Ostatní ujednání

- (1) Smluvní strany berou na vědomí, že právo odpovídající věcnému břemeni přejde na Oprávněného na základě rozhodnutí Katastrálního úřadu o povolení vkladu práva do katastru nemovitostí. Smluvní strany žádají, aby veškeré nově vzniklé právní vztahy z této Smlouvy vyplývající byly Katastrálním úřadem vloženy do katastru nemovitostí.
- (2) Smluvní strany jsou ode dne podpisu této Smlouvy do rozhodnutí o povolení vkladu práva do katastru nemovitostí touto Smlouvou vázány.

- (3) V případě, že Katastrální úřad v řízení o povolení vkladu práva na základě této Smlouvy vyzve Smluvní strany k opravě či doplnění této Smlouvy nebo návrhu na vklad, Smluvní strany se zavazují poskytnout si navzájem součinnost potřebnou k odstranění případných vad či nedostatků podaného návrhu tak, aby byl vklad práv do katastru nemovitostí povolen.
- (4) Smluvní strany dohodly rozvazovací podmínku, že bude-li Katastrálním úřadem návrh na vklad některého práva podle této Smlouvy pravomocně zamítnut nebo řízení o povolení vkladu některého práva bude pravomocně zastaveno s tím, že vklad vlastnického práva nebude povolen, platnost této Smlouvy zaniká jako celek (s výjimkou těch ustanovení, které mají platit i po zániku smlouvy – zejména bod (5) tohoto článku).
- (5) Smluvní strany se současně s ohledem na bod (4) tohoto článku zavazují, že ve lhůtě 10 (deseti) pracovních dnů od právní moci rozhodnutí Katastrálního úřadu o zastavení řízení či zamítnutí návrhu na vklad uzavřou novou smlouvu o zřízení věcného břemene se stejným obsahem a s odstraněním případných nedostatků, které vedly k zastavení řízení o povolení vkladu či k zamítnutí návrhu na vklad a podat neprodleně po jejím uzavření nový návrh na vklad práva ve prospěch Oprávněného. Pokud tak Smluvní strany neučiní, jsou povinny si nejpozději ve lhůtě 1 (jednoho) měsíce od právní moci rozhodnutí Katastrálního úřadu o zastavení řízení či zamítnutí návrhu na vklad vzájemně vrátit plnění, které jim bylo na základě této Smlouvy druhou stranou poskytnuto. Pro případ porušení závazku uzavřít novou smlouvu v dohodnuté lhůtě Smluvní strany sjednaly smluvní pokutu ve výši 200.000,00 Kč (slovy: dvě stě tisíc korun českých), kterou je povinna zaplatit ta Smluvní strana, která tento závazek porušila. Smluvní pokuta je splatná do 10 (deseti) dnů ode dne doručení písemné výzvy k její úhradě.
- (6) Smluvní strany se dohodly tak, že správní poplatky spojené s řízením Katastrálního úřadu o vklad práva do katastru nemovitostí zaplatí Oprávněný.

Článek V. **Použití práva**

- (1) Vztahy touto Smlouvou výslovně neupravené se řídí příslušnými ustanoveními OZ.
- (2) Smluvní strany sjednávají, že pokud v důsledku změny či odlišného výkladu právních předpisů nebo judikatury soudů bude u některého ustanovení této Smlouvy shledán důvod neplatnosti právního jednání, Smlouva jako celek nadále platí, přičemž za neplatnou bude možné považovat pouze tu část, které se důvod neplatnosti přímo týká. Smluvní strany se zavazují toto ustanovení doplnit či nahradit novým ujednáním, které bude odpovídat aktuálnímu výkladu právních předpisů, aby smyslu a účelu této Smlouvy bylo dosaženo.
- (3) Pokud v případech uvedených v bodu (2) tohoto článku nebude možné či vhodné řešení zde uvedené a Smlouva by byla neplatná, Smluvní strany se zavazují bezodkladně po tomto zjištění nahradit tuto Smlouvu novou smlouvou o zřízení věcného břemene, která nejlépe postihuje původní záměr této Smlouvy.
- (4) Smluvní strany se zavazují všechny případné spory vzniklé z této Smlouvy a v souvislosti s ní řešit společným jednáním.

- (5) Jakýkoli právní postup, nebo soudní spor vedený v souvislosti s touto Smlouvou, bude zahájen a veden u příslušného soudu České republiky s tím, že příslušným k projednání sporu je obecný soud té Smluvní strany, která bude ve sporu aktivně legitimována.

Článek VI.
Úplnost Smlouvy

- (1) Tato Smlouva obsahuje úplné ujednání o předmětu Smlouvy a všech náležitostech, které Smluvní strany měly a chtěly ve Smlouvě ujednat, a které považují za důležité pro závaznost této Smlouvy. Žádný projev Smluvních stran učiněný při jednání o této Smlouvě ani projev učiněný po uzavření této Smlouvy nesmí být vykládán v rozporu s výslovnými ustanoveními této Smlouvy a nezakládá žádný závazek žádné ze Smluvních stran.
- (2) Smluvní strany si nepřejí, aby nad rámec výslovných ustanovení této Smlouvy byly jakákoliv práva a povinnosti dovozovány z dosavadní či budoucí praxe zavedené mezi Smluvními stranami či zvyklostí zachovávaných obecně či v odvětví týkajícím se předmětu plnění této Smlouvy, ledaže je ve Smlouvě výslovně sjednáno jinak. Vedle shora uvedeného si Smluvní strany potvrzují, že si nejsou vědomy žádných dosud mezi nimi zavedených obchodních zvyklostí či praxe.
- (3) Změnit nebo doplnit tuto Smlouvu mohou Smluvní strany pouze formou písemných dodatků, které budou vzestupně číslovány, výslovně prohlášeny za dodatek této Smlouvy a podepsány oběma Smluvními stranami. Dodatky se vyhotovují ve stejném počtu jako Smlouva.

Článek VII.
Závěrečná ustanovení

- (1) Práva a povinnosti z této Smlouvy přecházejí na právní nástupce Smluvních stran.
- (2) S výjimkou případů, kdy je v této Smlouvě výslovně stanoven opak, každá Smluvní strana je povinna nést veškeré náklady a výdaje, které jí vznikly v souvislosti s uzavřením a plněním dle této Smlouvy.
- (3) Tato Smlouva se vyhotovuje ve 3 (třech) shodných stejnopisech, každý s platností originálu, přičemž 1 (jedno) vyhotovení opatřené úředně ověřenými podpisy Smluvních stran je určeno pro podání ke Katastrálnímu úřadu a po 1 (jednom) vyhotovení obdrží Smluvní strany.
- (4) Tato smlouva podléhá povinnosti uveřejnění v registru smluv dle zákona č. 340/2015 Sb., o zvláštních podmínkách účinnosti některých smluv, uveřejňování těchto smluv a o registru smluv (zákon o registru smluv).

SMLOUVA O ZŘÍZENÍ VĚCNÉHO BŘEMENE

- (5) Nedílnými součástmi této Smlouvy, která je závazná pro Smluvní strany, jsou Geometrické plány pro vymezení rozsahu věcného břemene k části pozemku č. 1895-67/2018⁷ a č. 1896-68/2018.
- (6) Smluvní strany výslovně prohlašují, že:
- a. tato Smlouva byla uzavřena svobodně a vážně, po vzájemném předchozím souhlasném projednání, nikoliv v tísní a za nápadně nevýhodných podmínek. Smluvní strany dále potvrzují, že si tuto Smlouvu před jejím podpisem řádně přečetly a s jejím obsahem bez výhrad souhlasí;
 - b. jejich svéprávnost uzavřít tuto Smlouvu, jakož i svéprávnost ke všem souvisejícím právním jednáním, není nijak omezena ani vyloučena.
- (7) Na důkaz pravosti a platnosti této Smlouvy opatřují Smluvní strany tuto Smlouvu pod jejím textem svými vlastnoručními podpisy, resp. oprávněným zástupcem, který garantuje, že je bez dalšího oprávněn za tuto Smluvní stranu jednat a tuto Smlouvu platně uzavřít.

V Židlochovicích, dne 10. 12.. 2018

V Židlochovicích, dne 10. 12.. 2018

Povinný:

město Židlochovice

Ing. Jan Vitula, starosta

Oprávněný:

LAC, s.r.o.

[redacted] jednatel

⁷ Bude uvedeno dle údajů ve ZP

**GEOMETRICKÝ PLÁN PRO VYMEZENÍ ROZSAHU VĚCNÉHO BŘEMENE K ČÁSTI POZEMKU Č. 1895-
67/2018**

VÝKAZ DOSAVADNÍHO A NOVÉHO STAVU ÚDAJŮ KATASTRU NEMOVITOSTÍ

Dosavadní stav			Nový stav										
Označení pozemku parc. číslem	Výměra parcely		Označení pozemku parc. číslem	Výměra parcely		Druh pozemku	Typ stavby	Způsob využití	Porovnání se stavem evidence právních vztahů				
	ha	m ²		ha	m ²				Díl přechází z pozemku označeného v katastru nemovitostí	dřívější poz. evidenci	Číslo listu vlastnictví	Výměra dílu	Označení dílu
2780/16									2780/16		1		
2780/17									2780/17		1		

Oprávněný: dle listiny
Druh věcného břemene: dle listiny

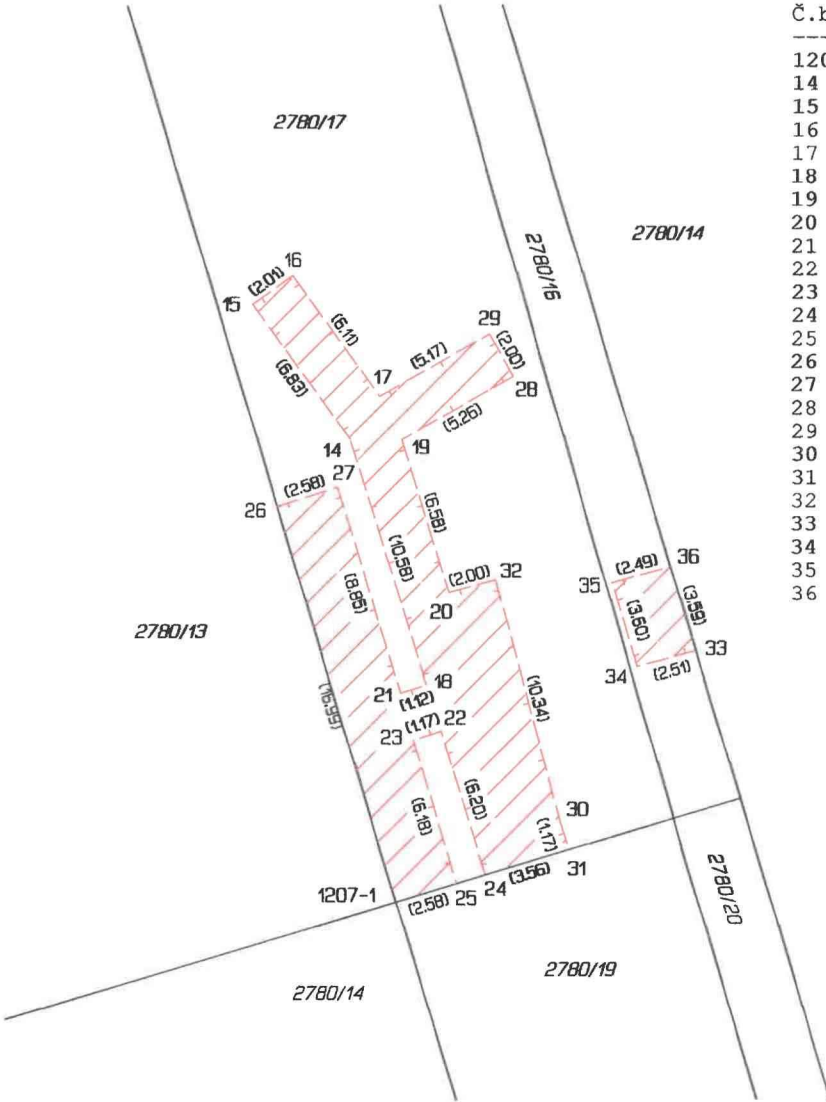

Seznam souřadnic (S-JTSK)

Č.bodu	Y	X	kk	Poznámka
1207-1	599228.46	1179422.58	3	
14	599230.40	1179403.56	3	věcné břemeno
15	599234.40	1179398.03	3	věcné břemeno
16	599232.77	1179396.85	3	věcné břemeno
17	599229.19	1179401.80	3	věcné břemeno
18	599227.24	1179413.66	3	věcné břemeno
19	599228.29	1179403.58	3	věcné břemeno
20	599226.33	1179409.86	3	věcné břemeno
21	599228.31	1179413.99	3	věcné břemeno
22	599226.65	1179415.57	3	věcné břemeno
23	599227.77	1179415.92	3	věcné břemeno
24	599224.81	1179421.49	3	věcné břemeno
25	599225.99	1179421.84	3	věcné břemeno
26	599233.36	1179406.31	3	věcné břemeno
27	599230.90	1179405.53	3	věcné břemeno
28	599223.71	1179401.00	3	věcné břemeno
29	599224.69	1179399.26	3	věcné břemeno
30	599221.75	1179419.34	3	věcné břemeno
31	599221.40	1179420.46	3	věcné břemeno
32	599224.40	1179409.35	3	věcné břemeno
33	599216.19	1179412.27	3	věcné břemeno
34	599218.61	1179412.92	3	věcné břemeno
35	599219.64	1179409.47	3	věcné břemeno
36	599217.23	1179408.83	3	věcné břemeno

<p>GEOMETRICKÝ PLÁN pro vymezení rozsahu věcného břemene k části pozemku</p>	<p>Geometrický plán ověřil úředně oprávněný zeměměřický inženýr:</p> <p>Jméno, příjmení: [redacted]</p> <p>Číslo položky seznamu úředně oprávněných zeměměřických inženýrů: 1641/96</p> <p>Dne: 24. října 2018 Číslo: 59/2018</p> <p>Náležitostmi a přesností odpovídá právním předpisům.</p>	<p>Stejnopis ověřil úředně oprávněný zeměměřický inženýr:</p> <p>Jméno, příjmení: [redacted]</p> <p>Číslo položky seznamu úředně oprávněných zeměměřických inženýrů: 1641/96</p> <p>Dne: 31.10.2018 Číslo: 71/2018</p> <p>Tento stejnopis odpovídá geometrickému plánu v elektronické podobě uloženému v dokumentaci katastrálního úřadu.</p>
	<p>Vyhotovitel: Geopen s.r.o. Husovická 892/9 614 00 Brno IČ: 46342745</p> <p>Číslo plánu: 1895-67/2018</p> <p>Okres: Brno-venkov</p> <p>Obec: Židlochovice</p> <p>Kat. území: Židlochovice</p> <p>Mapový list: Brno 9-9/32</p> <p>Dosavadním vlastníkem pozemků byla poskytnuta možnost seznámit se v terénu s průběhem navrhovaných nových hranic, které byly označeny předepsaným způsobem:</p>	<p>Katastrální úřad souhlasí s očištváním parcel.</p> <p>KÚ pro Jihomoravský kraj KP Brno-venkov [redacted] PGP-3820/2018-703 2018.10.31 09:13:50 CET</p>

**GEOMETRICKÝ PLÁN PRO VYMEZENÍ ROZSAHU VĚCNÉHO BŘEMENE K ČÁSTI POZEMKU Č. 1896-
68/2018**

VÝKAZ DOSAVADNÍHO A NOVÉHO STAVU ÚDAJŮ KATASTRU NEMOVITOSTÍ

Dosavadní stav			Nový stav										
Označení pozemku parc. číslem	Výměra parcely		Označení pozemku parc. číslem	Výměra parcely		Druh pozemku	Typ stavby	Způsob využití	Způsob určení výměr	Porovnání se stavem evidence právních vztahů			
	ha	m ²		Způsob využití	ha					m ²	Způsob využití	Díl přechází z pozemku označeného v katastru nemovitostí	Číslo listu vlastnictví
2780/1										2780/1	1		

Oprávněný: dle listiny
Druh věcného břemene: dle listiny

Seznam souřadnic (S-JTSK)

Č.bodu	Y	X	kk	Poznámka
37	599119.93	1179606.85	3	věcné břemeno
38	599128.86	1179579.12	3	věcné břemeno
39	599126.95	1179578.55	3	věcné břemeno
40	599117.93	1179606.55	3	věcné břemeno
41	599120.05	1179620.50	3	věcné břemeno
42	599118.05	1179620.46	3	věcné břemeno
43	599147.95	1179660.01	3	věcné břemeno
44	599146.42	1179658.89	3	věcné břemeno
45	599145.44	1179660.65	3	věcné břemeno
46	599146.77	1179661.63	3	věcné břemeno
47	599113.70	1179622.70	3	věcné břemeno
48	599111.15	1179631.13	3	věcné břemeno
49	599109.25	1179638.20	3	věcné břemeno
50	599110.82	1179643.63	3	věcné břemeno
51	599115.86	1179648.38	3	věcné břemeno
52	599118.34	1179653.14	3	věcné břemeno
53	599124.32	1179657.06	3	věcné břemeno
54	599125.71	1179659.78	3	věcné břemeno
55	599129.23	1179661.77	3	věcné břemeno
56	599139.34	1179664.67	3	věcné břemeno
57	599144.70	1179661.98	3	věcné břemeno
58	599147.18	1179657.51	3	věcné břemeno
59	599147.52	1179651.22	3	věcné břemeno
60	599143.78	1179646.32	3	věcné břemeno
61	599137.29	1179642.50	3	věcné břemeno
62	599129.75	1179640.14	3	věcné břemeno
63	599127.12	1179637.42	3	věcné břemeno
64	599125.63	1179632.06	3	věcné břemeno
65	599124.42	1179623.16	3	věcné břemeno
66	599147.61	1179667.87	3	věcné břemeno
67	599151.36	1179671.40	3	věcné břemeno
68	599159.47	1179677.78	3	věcné břemeno
69	599164.06	1179684.60	3	věcné břemeno
70	599169.28	1179682.22	3	věcné břemeno
71	599164.76	1179673.15	3	věcné břemeno
72	599160.99	1179663.90	3	věcné břemeno
73	599155.10	1179658.47	3	věcné břemeno
74	599152.46	1179657.27	3	věcné břemeno
75	599148.57	1179658.90	3	věcné břemeno
76	599145.98	1179663.50	3	věcné břemeno

GEOMETRICKÝ PLÁN pro vymezení rozsahu věcného břemene k části pozemku	Geometrický plán ověřil úředně oprávněný zeměměřický inženýr:	Stejnopis ověřil úředně oprávněný zeměměřický inženýr:
	Jméno, příjmení: ██████████	Jméno, příjmení: ██████████
	Číslo položky seznamu úředně oprávněných zeměměřických inženýrů: 1641/96	Číslo položky seznamu úředně oprávněných zeměměřických inženýrů: 1641/96
	Dne: 24. října 2018 Číslo: 60/2018	Dne: 31.10.2018 Číslo: 72/2018
Některými a přesností odpovídá právním předpisům.		Tento stejnopis odpovídá geometrickému plánu v elektronické podobě uloženému v dokumentaci katastrálního úřadu.
Vyhotovitel:  Geopen s.r.o. Husovická 892/9 614 00 Brno IČ: 46342745	Katastrální úřad souhlasí s ořizováním parcel.	Ověření stejnopisu geometrického plánu v listinné podobě.
Číslo plánu: 1896-68/2018 Okres: Brno-venkov Obec: Židlochovice Kat. území: Židlochovice Mapový list: Brno 9-9/34	KÚ pro Jihomoravský kraj KP Brno-venkov ██████████ PGP-3821/2018-703 2018.10.31 09:33:25 CET	
Dosavadním vlastníkem pozemků byla poskytnuta možnost seznámit se v terénu s průběhem navrhovaných nových hranic, které byly označeny předepsaným způsobem.		

2780/14

38 (199) 39

553/1

⊕
2779

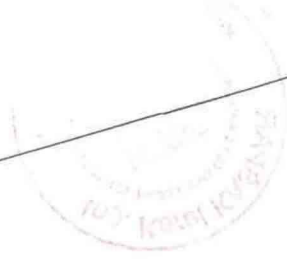

2780/1

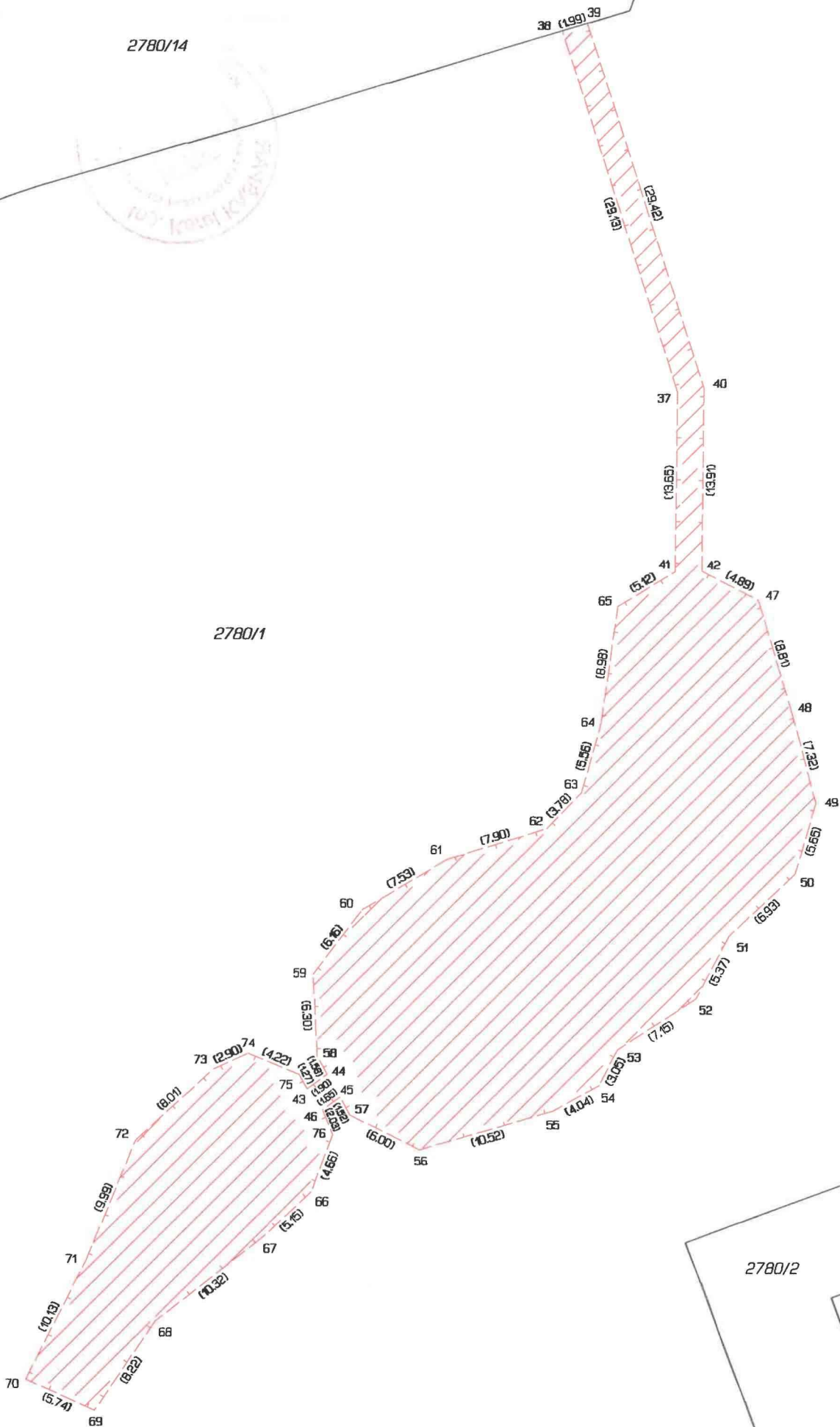

2780/2

2780/3

2780/4