

SMLOUVA O PODNÁJMU PROSTOR SLOUŽÍCÍCH K PODNIKÁNÍ (na dobu neurčitou)
číslo smlouvy: NEBYT/2018/012

(dále jen „Smlouva“)

uzavíraná stranami podle zákona č. 89/2012 Sb., občanský zákoník, v platném znění

Výstaviště Praha, a.s.

se sídlem: Výstaviště 67, Bubeneč, 170 00 Praha 7
IČO: 25649329
DIČ: CZ25649329
Bankovní spojení: PPF Banka, a.s.
Číslo účtu: 2015340111/6000, IBAN CZ67 6000 0000 0020 1534 0111
Zapsána v obchodním rejstříku vedeném Městským soudem v Praze, Oddíl B, vložka 5231
Zastoupená: Ing. Pavlem Jarošem, předsedou představenstva
Ing. Ivanem Pártlem, místopředsedou představenstva

(dále v této smlouvě jen „Nájemce“ na jedné straně)

a

ELVOSTAV a.s.

Se sídlem: Livovská 428, Horní Měcholupy, 109 00 Praha 10
IČO: 26711494
DIČ: CZ26711494
Bankovní spojení: Raiffeisenbank, a.s.
Číslo účtu: 869988/5500
Zapsána v obchodním rejstříku vedeném Městským soudem v Praze, Oddíl B, vložka 7777
Zastoupená: Mgr. Danielem Janotou, předseda představenstva

(dále v této smlouvě jen „Podnájemce“ na druhé straně)

Nájemce a Podnájemce jsou dále společně označováni jako „Smluvní strany“ nebo „Strany“

I. ÚVODNÍ USTANOVENÍ

- 1.1. Nájemce je podle Nájemní smlouvy č.: NAO/83/01/016337/2014 uzavřené dne 23.09.2014 (dále jen „Nájemní smlouva“) mezi Hlavním městem Praha, jako pronajímatelem (dále jen „vlastník“) a Nájemcem, nájemcem souboru nemovitých věcí zapsaných na LV 759 pro obec Praha, katastrální území Bubeneč, u Katastrálního úřadu pro hlavní město Prahu, Katastrální pracoviště Praha, které tvoří areál Výstaviště Praha (dále jen „Výstaviště“).
- 1.2. Nájemce je oprávněn na základě Nájemní smlouvy přenechat v této Smlouvě uvedený předmět podnájmu, nacházející se na Výstavišti, Podnájemci do podnájmu za smluvních podmínek vyplývajících z této Smlouvy.

1.3. Podnájemce prohlašuje,

- a) že je právnickou osobou s plnou způsobilostí k právním jednáním, a že splňuje veškeré podmínky a požadavky v této Smlouvě stanovené a je oprávněn tuto Smlouvu uzavřít a řádně plnit závazky v ní obsažené. Výpis Podnájemce z obchodního rejstříku tvoří nedílnou Přílohu č. 2 této Smlouvy;
- b) že před uzavřením této Smlouvy podrobně, důkladně a všestranně zvážil svou faktickou, zejména majetkovou a finanční situaci ke dni účinnosti Smlouvy s tím, že mu úroveň této jeho faktické, zejména majetkové a finanční situace s přihlédnutím ke všem skutečnostem a okolnostem umožňuje, aby dostal veškerým svým povinnostem, které pro něho vyplývají z této Smlouvy a/nebo pro něho budou vyplývat z platných právních předpisů vztahujících se k předmětu podnikání (činnosti) Podnájemce v Předmětu podnájmu ve smyslu této Smlouvy. Podnájemce je povinen neprodleně písemně informovat Nájemce o jakékoliv skutečnosti nebo okolnosti, která může mít vliv na schopnost Podnájemce dostát veškerým svým závazkům, které mohou, byť podmíněně, v souvislosti se závazkovým vztahem založeným touto Smlouvou plynout z této Smlouvy nebo z právních předpisů, a to do pěti (5) dnů ode dne, kdy se alespoň dozví o existenci takové skutečnosti nebo okolnosti, přičemž tento závazek trvá po celou dobu trvání této Smlouvy.

II. PŘEDMĚT A ÚČEL PODNÁJMU

- 2.1. Touto Smlouvou přenechává Nájemce Podnájemci do podnájmu níže uvedený předmět podnájmu nacházející se v Budově a Nájemce tento předmět nájmu do nájmu přijímá za smluvních podmínek vyplývajících pro něho z této Smlouvy. Předmět nájmu podle této Smlouvy je (dále jen společně „Předmět nájmu“):

VÝSTAVIŠTĚ PRAHA – OBJEKT: Betostánek

Kancelář	Velikost pronajímaných prostor m ²	Poznámka
Kancelář 1.01	19,5	
Kancelář 1.02	9,05	
Sklad	16,1	
Celkem plocha	44,65 m²	

Podrobná specifikace Předmětu podnájmu je zakreslena v půdorysném plánu, který tvoří nedílnou Přílohu č. 1 této Smlouvy.

- 2.2. Nájemce přenechává Podnájemci v této Smlouvě uvedený Předmět podnájmu do podnájmu výhradně za účelem kanceláře a s tím souvisejících služeb.
- 2.3. Podnájemce je povinen provozovat Předmět podnájmu tak, aby jeho podnikatelská činnost neomezovala jiné uživatele Budovy ve výkonu jejich práv.

III. DOBA PODNÁJMU

- 3.1. Podnájem se uzavírá na dobu neurčitou s účinností od 1.10.2018.
- 3.2. Podnájem skončí za podmínek vyplývajících z této Smlouvy.

IV. NÁJEMNÉ, ZÁLOHY NA SLUŽBY A ZPŮSOB JEJICH ÚHRADY

- 4.1. Výše nájemného je stanovena dohodou Smluvních stran na částku dle níže uvedeného rozpisu měsíčně. K ceně nájmu bude Nájemcem účtována daň z přidané hodnoty (DPH) v zákonné výši.

Kancelář	Velikost pronajímanýc h prostor m2	Cena Kč/měsíc/m2	Celkem měsíční nájem (cena bez DPH)
Kancelář 1.01	19,5	150 Kč	2 925 Kč
Kancelář 1.02	9,05	150 Kč	1 357,50 Kč
Sklad	16,1	150 Kč	2 415 Kč
Celkem měsíční nájemné			6 697,50 Kč

- 4.2. Nájemné je splatné měsíčně předem, nejpozději do 25-tého dne kalendářního měsíce předcházejícího měsíci, za které se nájemné hradí Nájemci, a to na účet Nájemce uvedený v úvodních ustanoveních této Smlouvy, nesdělí-li Nájemce písemně Podnájemci jiné bankovní spojení pro úhradu nájemného podle této Smlouvy. Podnájemce se zavazuje hradit nájemné Nájemci na základě této Smlouvy. Zaplacením se pro potřeby této Smlouvy rozumí den připsání finančních prostředků na bankovní účet Nájemce uvedený v této Smlouvě anebo na bankovní účet později písemně oznámený Nájemcem Podnájemci.
- 4.3. Nájemce je oprávněn nájemné jednostranným písemným právním úkonem doručeným Podnájemci upravit/měnit, a to v závislosti na procentuální výši inflace v České republice vyhlášené Českým statistickým úřadem za předcházející období kalendářního roku – průměrný index spotřebitelských cen (CPI). Nájemné se zvýší o Českým statistickým úřadem vyhlášenou míru inflace ode dne písemného oznámení nové ceny nájemného Nájemcem Podnájemci s povinností Podnájemce doplatit valorizované nájemné Nájemci za období od 1. ledna příslušného roku do dne oznámení valorizace Podnájemci. Úprava výše nájemného bude provedena na základě vystavené faktury Nájemcem, který je oprávněn tuto změnu dorovnat ve faktuře při následující platbě ceny podnájmu. Smluvní strany se dohodly, že nájemné nebude snižováno v případě deflace. První valorizace nájemného je možná s účinností od roku následujícího po uzavření této Smlouvy. Nájemce je takto oprávněn jednostranně upravit/měnit nájemné každoročně.
- 4.4. Vedle nájemného je Podnájemce povinen hradit Nájemci poplatek za provozní služby, který je dohodou Smluvních stran stanoven na paušální částku ve výši 500,- Kč od 1. 10. 2018 měsíčně bez DPH (dále jen „Poplatek za provozní služby“). Provozní služby zahrnují tyto služby poskytované Nájemcem Podnájemci za užívání služeb v areálu Výstaviště:

- úklid komunikací
- úklid společných prostor
- užívání a vývoz kontejnerů
- služba ostrahy v areálu Výstaviště (nejedná se o ostrahu Předmětu podnájmu)
- služba požární hlídky v areálu Výstaviště
- služba vjezdové vrátnice

4.5. Cena nájmu uvedená v odst. 4.1 tohoto článku a Poplatek za provozní služby uvedeny v odst. 4.4 tohoto článku Smlouvy nezahrnují úhrady za dodávky médií (teplo, elektrickou energii, vodu, vodné a stočné). Pro odběr elektrické energie a ostatních médií budou ke dni účinnosti této Smlouvy uzavřeny samostatné smlouvy mezi Nájemcem a Podnájemcem, které budou specifikovat podmínky dodávek, způsob měření, odečty a vyúčtování odebraných médií ze strany Podnájemce.

4.6. Podnájemce se zavazuje samostatně a na své náklady provádět:

a) pravidelný úklid Předmětu

b) údržbu a běžné opravy v Předmětu nájmu v ceně do výše 5.000,- Kč bez DPH v jednotlivém případě (to neplatí v případě, že oprava věci je vyvolána neodborným zacházením ze strany Podnájemce

nebo jeho pracovníků, poškozením věci, vandalismem, použitím v rozporu s návodem na použití věci apod.)

c) veškeré zákonné revize uvnitř Předmětu nájmu a na technických zařízeních v majetku Podnájemce

4.7. V případě prodlení s platbou nájemného dle odst. 4.1 a/nebo Poplatku za služby podle odst. 4.4 této Smlouvy anebo jiného finančního závazku Podnájemce vůči Nájemci podle této Smlouvy, se Podnájemce zavazuje uhradit Nájemci smluvní úrok z prodlení ve výši 0,05 % z dlužné částky za každý den prodlení.

V. PRÁVA A POVINNOSTI SMLUVNÍCH STRAN

- 5.1. Podnájemce prohlašuje, že se důkladně seznámil se stavem Předmětu podnájmu a tento Předmět podnájmu považuje za způsobilý k účelu podnájmu uvedenému v této Smlouvě. Podnájemce neshledal na Předmětu podnájmu žádné závady, které by mu bránily v jeho užívání podle této Smlouvy.
- 5.2. Podnájemce není bez předchozího písemného souhlasu Nájemce oprávněn přenechat Předmět podnájmu nebo jeho část do dalšího podnájmu jiné třetí osobě. Přenechání Předmětu podnájmu do podnájmu jiné třetí osobě bez předchozího písemného souhlasu Nájemce zakládá právo Nájemce jednostranně odstoupit od této Smlouvy.
- 5.3. Nájemce je povinen zajistit Podnájemci nerušené užívání Předmětu podnájmu.
- 5.4. Po skončení podnájmu je Podnájemce povinen předat Nájemci Předmět podnájmu včetně jeho vybavení ve stavu v jakém jej převzal, s přihlédnutím k běžnému opotřebení.

- 5.5. Stavební úpravy v Předmětu podnájmu je Podnájemce oprávněn činit pouze s předchozím písemným souhlasem Nájemce. Takové úpravy Předmětu podnájmu činí Podnájemce na svůj náklad a po skončení nájmu podle této Smlouvy není Podnájemce oprávněn požadovat po Nájemci a ani vlastníkově nemovité věci jakoukoliv náhradu takto vynaložených nákladů, nebude-li písemnou dohodou Smluvních stran stanoveno jinak. Provedení stavebních úprav v Předmětu podnájmu bez souhlasu Nájemce zakládá důvod k jednostrannému odstoupení Nájemce od této Smlouvy.
- 5.6. Smluvní strany ujednaly, že Podnájemce je povinen s účinností ode dne nabytí účinnosti podnájmu Předmět podnájmu pojistit u renomované pojišťovny se sídlem v České republice pojištěním odpovědnosti Podnájemce za škodu způsobenou Podnájemcem z titulu výkonu jeho podnikatelské činnosti na Předmětu podnájmu, a to na pojistnou částku ve výši alespoň 5.000.000,- Kč (slovy: Pět milionů korun českých). Podnájemce je povinen toto pojištění udržovat v platnosti na své náklady po celou dobu trvání podnájmu podle této Smlouvy. Podnájemce je povinen doložit Nájemci písemné potvrzení pojišťovny o existenci platně uzavřené pojistné smlouvy do pěti (5) dnů od podpisu této smlouvy a takovéto potvrzení pojišťovny je Podnájemce povinen doložit Nájemci každý kalendářní rok trvání nájmu vždy nejpozději do 31. ledna příslušného kalendářního roku na daný kalendářní rok. Pojištění je Podnájemce povinen sjednat výhradně pro účely Předmětu podnájmu na adrese Předmětu nájmu s vinkulací ve prospěch Nájemce.
- 5.7. Podnájemce bere na vědomí, že pro případ vzniku škody na Předmětu podnájmu nebo věci v majetku Nájemce nebo vlastníka nemovité věci, odpovídá Podnájemce Nájemci a/nebo vlastníku nemovité věci za veškerou škodu takto způsobenou a zavazuje se ji uhradit.
- 5.8. Podnájemce se zavazuje, že v Předmětu podnájmu nebude poskytovat služby ani obchodovat se zbožím, které je způsobivé vzbuzovat veřejné pohoršení. Podnájemce se zavazuje neprovozovat a nestrpět v Předmětu podnájmu zejména takovou činnost, která by podněcovala rasovou, náboženskou, politickou či sociální nesnášenlivost. V případě porušení této povinnosti je Nájemce oprávněn od této Smlouvy jednostranně odstoupit.
- 5.9. Při užívání Předmětu podnájmu je Podnájemce povinen zdržet se jakéhokoli nadměrného hluku.
- 5.10. Podnájemce bere na vědomí a souhlasí s tím, že jakékoliv umístění reklamy či označení provozovny Podnájemce na budově vyžaduje předchozí písemné schválení ze strany Nájemce.
- 5.11. Podnájemce je povinen předem konsultovat s Nájemcem záměr instalovat nové spotřebiče s příkonem v celkovém úhrnu nad 5 kW. Bez předchozího písemného souhlasu Nájemce není Podnájemce oprávněn instalaci provést. V případě nedodržení tohoto ustanovení odpovídá Podnájemce za případné vzniklé škody.
- 5.12. V případě povodňového ohrožení je Podnájemce povinen řídit se pokyny povodňové komise nájemce.
- 5.13. Podnájemce se zavazuje dodržovat veškeré platné požární předpisy - zákon 133/1985 Sb. v platném znění, vyhláška 246/2001 Sb., vyhláška 23/2008 Sb., a kodex požárních a elektrotechnických norem. Podnájemce v pronajatých prostorách odpovídá za dodržování dotyčných částí těchto předpisů a předpisů na úseku BOZP. Dále je podnájemce povinen dodržovat hygienické normy, předpisy a nařízení a další obecně závazné právní

normy. Podnájemce byl seznámen s provozně bezpečnostním řádem a informacemi o působení vzájemných rizik v areálu Výstaviště, aktuální podoba je uložena na:

<https://www.vystavistepraha.eu/wp-content/uploads/2017/01/Provozne-bezpecnostni-rad-1.pdf>

https://www.vystavistepraha.eu/wp-content/uploads/2017/01/Informace_o_rizicich.pdf.

VI. JISTOTA

- 6.1. Nájemce a Podnájemce se dohodli na povinnosti Podnájemce zaplatit Nájemci jistotu ve výši 2 měsíčních nájmů tzn. **13.395,- Kč** (slovy: Třinácttisíctřístadevadesátpět korun českých). Podnájemce je povinen zaplatit Nájemci takto sjednanou jistotu na účet Nájemce uvedený v úvodních ustanoveních této Smlouvy, a to nejpozději do pěti (5) pracovních dnů po podpisu této Smlouvy oběma Smluvními stranami. Smluvní strany sjednaly pro případ nesplnění tohoto smluvního závazku Podnájemcem právo Nájemce od této Smlouvy jednostranně odstoupit. Zaplacením se rozumí den připsání celé částky odpovídající jistotě na v této Smlouvě uvedený bankovní účet Nájemce.
- 6.2. Jistota bude Nájemci sloužit na úhradu případných nedoplatků Podnájemce za nájemném, Poplatku za provozní služby, závazků Podnájemce z titulku samostatných smluvních vztahů na dodávky medií do Předčmētu podnájmu, k úhradě škod způsobených Podnájemcem na majetku Nájemce a/nebo vlastníka nemovité věci, nebo k úhradě jiných závazků Podnájemce v souvislosti s podnájmem Předmētu podnájmu. Nájemce je oprávněn jednostranně započíst dluh Podnájemce na uhrazenou jistotu.
- 6.3. V případě, že Nájemce bude ve smyslu této Smlouvy čerpat z jistoty na úhradu dluhu (-ů) Podnájemce nebo na úhradu jiných závazků Podnájemce v souvislosti s podnájmem, je Podnájemce povinen takto vyčerpanou část jistoty doplatit Nájemci do původní výše ve lhůtě do deseti (10) dnů ode dne doručení písemné výzvy Nájemce. V případě nesplnění této povinnosti ze strany Podnájemce, je Nájemce oprávněn tuto Smlouvu písemně vypovědět.
- 6.4. Smluvní strany se dohodly, že Jistota složená Podnájemcem podle této Smlouvy nebude určena po celou dobu jejího složení u Nájemce.

VII. SKONČENÍ PODNÁJMU

- 7.1. Podnájem podle této Smlouvy skončí:
 - a) písemnou dohodou Smluvních stran, a to k datu uvedenému v písemné dohodě; *nebo*
 - b) písemnou výpovědí Nájemce nebo Podnájemce z důvodů uvedených v zákoně nebo v této Smlouvě. Výpovědní lhůta činí tři (3) měsíce a počíná běžet prvním dnem měsíce následujícího po měsíci, v němž byla výpověď doručena druhé Smluvní straně. Výpovědní lhůta pro případ výpovědi Smlouvy ze strany Nájemce z důvodu prodlení Podnájemce s úhradou nájemného a/nebo Poplatku za provozní služby a/nebo závazku ze samostatné smlouvy na dodávku medií po dobu delší jednoho měsíce ode dne splatnosti, se sjednává v délce jednoho (1) měsíce a počíná běžet dnem následujícím po doručení výpovědi Podnájemci; *nebo*

- c) písemným odstoupením Nájemce za podmínek vyplývajících z této Smlouvy; nebo
- d) z jiných zákonných důvodů.

- 7.2. Smluvní strany se dohodly, že bude-li Podnájemce užívat Předmět podnájmu i po datu, ke kterému došlo k ukončení podnájemního vztahu a Předmět podnájmu nevyklidí a nepředá Nájemci dle podmínek stanovených touto Smlouvou, je Podnájemce povinen uhradit Nájemci náhradu za takovéto užívání Předmětu podnájmu ve výši dvojnásobku stanoveného denního nájemného (měsíční nájem dle odst. 4.1 této Smlouvy děleno počtem dnů v příslušném měsíci) za každý den, kdy bude Podnájemcem Předmět podnájmu takto užíván bez právního důvodu, resp. za každý den, kdy Podnájemcem nebude Předmět podnájmu řádně předán po ukončení podnájmu zpět Nájemci ve stavu uvedeném touto Smlouvou. Toto ustanovení Smlouvy zůstává v platnosti i v případě ukončení podnájmu výpovědí, odstoupením nebo uplynutím doby podnájmu sjednané v této Smlouvě.
- 7.3. Smluvní strany se dohodly, že ustanovení § 2311, § 2315, § 2287 a § 2308 písm. a) zákona č. 89/2012 Sb., občanský zákoník, v platném znění, se pro účely této Smlouvy neuplatní.

VIII. ZÁVĚREČNÁ USTANOVENÍ

- 8.1. Smlouva nabývá platnosti dnem jejího uzavření Smluvními stranami.
- 8.2. V případě, že si smluvní strany poskytly před platností a/nebo účinností této smlouvy jakékoliv plnění, má se za to, že se jedná o plnění podle této smlouvy.
- 8.3. Smlouva, jakož i práva a povinnosti vzniklé na základě této Smlouvy nebo v souvislosti s ní, se řídí zák. č. 89/2012 Sb., občanský zákoník, v platném znění.
- 8.4. Smlouva představuje úplnou dohodu Smluvních stran o předmětu této Smlouvy a nahrazuje veškerá předešlá ujednání Smluvních stran ústní i písemná vztahující se k Předmětu podnájmu.
- 8.5. Jsou-li nebo budou-li některá ustanovení této Smlouvy neplatná (neučinná), zůstává tím platnost ostatních ustanovení Smlouvy nedotčena. Je-li část ustanovení neplatná, zůstává tím platnost zbytku ustanovení nedotčena, pokud jí lze obsahově oddělit, je sama o sobě srozumitelná a v celkovém obsahu Smlouvy vytvoří smysluplné ustanovení.
- 8.6. Veškerá korespondence, jež má být podle této Smlouvy nebo v její souvislosti učiněna, bude učiněna na adresy uvedené v záhlaví této Smlouvy, a to buď osobním doručením, kurýrní službou, zásilkou nebo doporučenou listovní zásilkou. Odepře-li Smluvní strana převzetí zásilky, má se za to, že zásilka byla doručena v okamžiku odepření, byla-li Smluvní strana vyzooměna o uložení zásilky, považuje se zásilka za doručenu ve 12.00 hodin třetího (3) dne po jejím uložení.
- 8.7. Smlouvu je možné měnit pouze písemnou dohodou Smluvních stran ve formě číslovaných dodatků této Smlouvy, podepsaných oprávněnými zástupci Smluvních stran.
- 8.8. Smluvní strany se dohodly, že veškeré spory vyplývající z této Smlouvy, které se stranám nepodaří vypořádat smírně, budou po dohodě stran předloženy k rozhodnutí věcně a místně příslušnému soudu podle místa sídla Nájemce.
- 8.9. Práva a povinnosti z této Smlouvy přechází na právní nástupce Smluvních stran.

- 8.10. Smlouva nabývá účinnosti dnem uveřejnění ve smyslu příslušných ustanovení zákona č. 340/2015 Sb., o registru smluv v platném znění.
- 8.11. Smluvní strany prohlašují, že ujednání této smlouvy uvedené v čl. IV odst. 4.1, týkající se smluvní úhrady za podnájem a její výše, jakož i ustanovení čl. VI odst. 1 této smlouvy, týkající se jistoty a její výše, považují Smluvní strany za obchodní tajemství, které je kterákoliv smluvní strana oprávněna zveřejnit jiné třetí osobě pouze s předchozím písemným souhlasem druhé smluvní strany. Smluvní strany berou na vědomí a souhlasí s tím, že údaje (dále jen „metadata“), tvořící předmět obchodního tajemství tak, jak shora uvedeno, budou vyloučena z uveřejnění prostřednictvím registru smluv podle zákona č. 340/2015 Sb. v platném znění. Tímto však není dotčena povinnost Nájemce uveřejnit tato metadata v registru smluv, uveřejní-li je Nájemce jako opravu podle § 5 odst. 7 zákona č. 340/2015 Sb. v platném znění do 30 dnů ode dne, kdy mu bylo doručeno rozhodnutí nadřízeného orgánu nebo soudu, na jehož základě má být neuveřejněná část smlouvy nebo dotčená metadata poskytnuta podle předpisů upravujících svobodný přístup k informacím.
- 8.12. Smlouva je uzavřena ve dvou (2) vyhotoveních v českém jazyce, z nichž Nájemce obdrží jedno (1) vyhotovení Smlouvy a Podnájemce obdrží jedno (1) vyhotovení Smlouvy.

Smluvní strany prohlašují, že si tuto smlouvu přečetly, že s jejím obsahem souhlasí a na důkaz toho k ní připojují svoje podpisy.

Přílohy:

Příloha 1 – Půdorysný plán se zakreslením Předmětu podnájmu

Příloha 2 – Výpis Podnájemce z obchodního rejstříku

V Praze dne 28.11.2018

V Praze dne 28.11.2018

Nájemce:
Výstaviště Praha, a.s.

Podnájemce:
Elvostav a.s.

ELVOSTAV
a.s.
Lívornská 428 • 109 00 Praha 10
IČ: 28711494 • DIČ: CZ26711494



Jméno: Ing. Pavel Jaroš
Funkce: předseda představenstva

Jméno: Mgr. Daniel Janota
Funkce: předseda představenstva

Jméno: Ing. Ivan Pártl
Funkce: místopředseda představenstva

Výstaviště Praha, a.s.
Výstaviště 67 170 00 Praha 7
IČ: 25549329 • DIČ: CZ25649329

Příloha č. 1
Púdorysný plán se zakreslením Předmětu podnájmu



925 1375 1800 (1500(900)) 1050

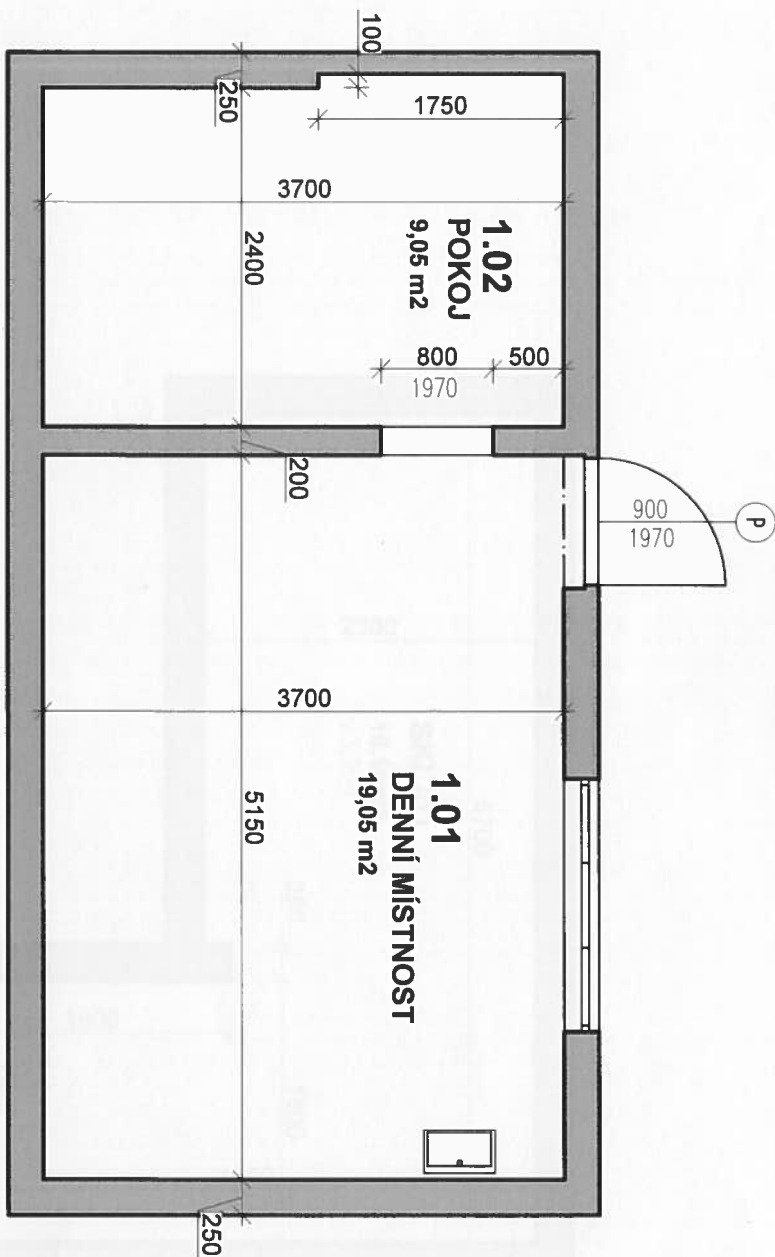

VYPRACOVAL:		Ondřej Slavíček	
DISPOZICE 1.NP		Datum:	27.9.2018
		Měřítko:	1:50
DÍLNA ELVOSTAVU - BETOSTÁNEK		Číslo výřezu:	1

AS

Příloha č. 2
Typis Podnikatele z obchodního rejstříku

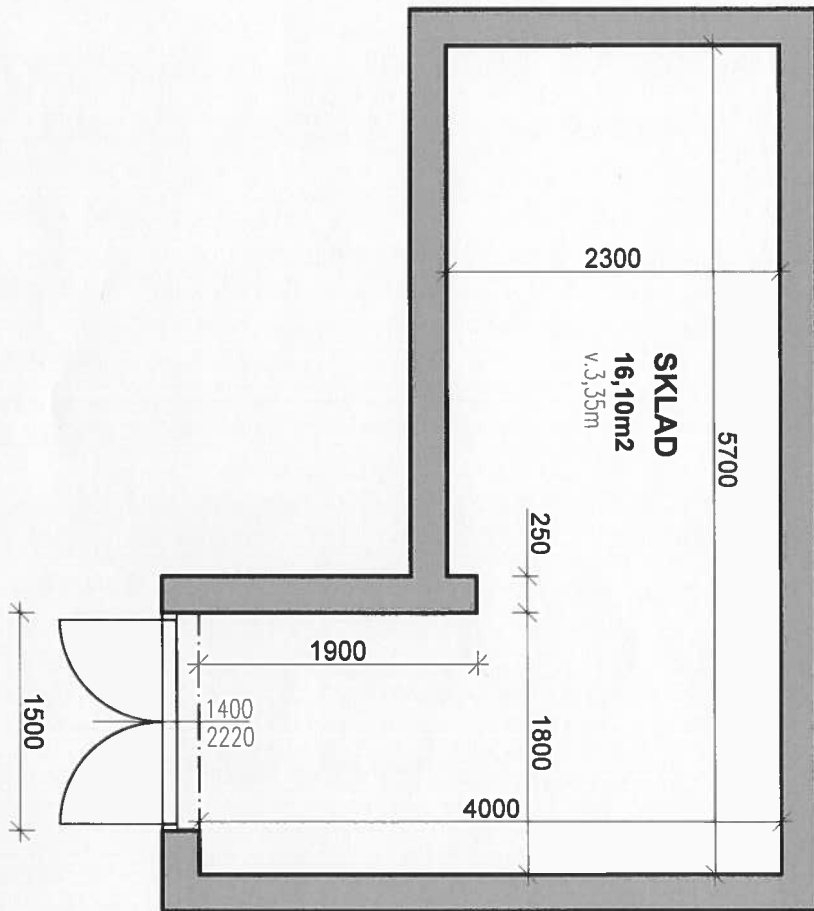

28

z obchodního rejstříku, vedeného
Městským soudem v Praze
oddíl B, vložka 7777Příloha č. 2
Výpis Podnámce z obchodního rejstříku

Datum vzniku a zániku:

6. července 2002

Spisová značka:

B 7777 vedená u Městského soudu v Praze

Obchodní firma:

EVO 2002 s.r.o.

Sídlo:

Lysánská 474, Horní Měcholupy, 104 00 Praha 10

Identifikační číslo:

267 23 494

Právní forma:

Společná společnost

Představitelé podnikání:

Výroba, obchod s službami uvedenými v příloze č. 1 ke Statutu společnosti

Výkonná správa, technická:

Elektronika, nástrojářství

Zajímavosti:

Montáž, opravy, revize a údržba zařízení, zejména v oboru

výroba, instalace, opravy elektrických strojů a přístrojů, elektronických a telekomunikačních zařízení

Provádění staveb, jejich změn a opravy

Statutární orgán - představenstvo:

Předseda představenstva:

Ing. DANIEL JANOTA, dat. nar. 6. srpna 1988

Kamouřská 112, Dolní Počernice, 190 12 Praha 9

Den vzniku funkce: 19. března 2015

Den vzniku členství: 19. března 2015

Člen představenstva

Ing. JAROSLAV ČEK, dat. nar. 4. listopadu 1962

Kobylská 243, Dolní Počernice, 190 12 Praha 9

Den vzniku funkce: 19. března 2015

Den vzniku členství: 19. března 2015

Člen představenstva

INGOŘEJ VESELY, dat. nar. 16. srpna 1997

Hádkova 735/6, Troja, 153 00 Praha 6

Den vzniku členství: 19. března 2015

Počet členů:

3

Způsob jednání:

Společně, jedna předseda představenstva samostatně.

Dozorčí rada:

Předseda dozorčí rady:

Ing. FRANTIŠEK JANOTA, dat. nar. 20. září 1962

Kobylská 243, Dolní Počernice, 190 12 Praha 9

Den vzniku funkce: 19. března 2015

Den vzniku členství: 19. března 2015

Člen dozorčí rady

Výpis

z obchodního rejstříku, vedeného
Městským soudem v Praze
oddíl B, vložka 7777

Datum vzniku a zápisu:

8. července 2002

Spisová značka:

B 7777 vedená u Městského soudu v Praze

Obchodní firma:

ELVOSTAV a.s.

Sídlo:

Livovská 428, Horní Měcholupy, 109 00 Praha 10

Identifikační číslo:

267 11 494

Právní forma:

Akciová společnost

Předmět podnikání:

Výroba, obchod a služby neuvedené v přílohách 1 až 3 živnostenského zákona

Vodoinstalatérství, topenářství

Zámečnictví, nástrojářství

Zednictví

Montáž, opravy, revize a zkoušky elektrických zařízení

Výroba, instalace, opravy elektrických strojů a přístrojů, elektronických a telekomunikačních zařízení

Provádění staveb, jejich změn a odstraňování

Statutární orgán - představenstvo:**Předseda představenstva:**

Mgr. DANIEL JANOTA, dat. nar. 6. září 1986

Kohoutovská 382, Dolní Počernice, 190 12 Praha 9

Den vzniku funkce: 19. března 2015

Den vzniku členství: 19. března 2015

Místopředseda představenstva:

DANA JANOTOVÁ, dat. nar. 8. listopadu 1982

Kohoutovská 382, Dolní Počernice, 190 12 Praha 9

Den vzniku funkce: 19. března 2015

Den vzniku členství: 19. března 2015

Člen představenstva:

ONDŘEJ VESELÝ, dat. nar. 16. dubna 1987

Hnězdenská 735/6, Troja, 181 00 Praha 8

Den vzniku členství: 19. března 2015

Počet členů:

3

Způsob jednání:

Za společnost jedná předseda představenstva samostatně.

Dozorčí rada:**Předseda dozorčí rady:**

Ing. FRANTIŠEK JANOTA, dat. nar. 20. září 1962

Kohoutovská 382, Dolní Počernice, 190 12 Praha 9

Den vzniku funkce: 19. března 2015

Den vzniku členství: 19. března 2015

Člen dozorčí rady:

MICHAL NOVÁČEK, dat. nar. 5. června 1986
Novozámecká 105, Dolní Počernice, 190 12 Praha 9
Den vzniku členství: 19. března 2015

Člen dozorčí rady:

MICHAL REICHERT, dat. nar. 30. dubna 1988
Na Jezerce 1197/3, Nusle, 140 00 Praha 4
Den vzniku členství: 19. března 2015

Počet členů:

3

Jediný akcionář:

Mgr. DANIEL JANOTA, dat. nar. 6. září 1986
Kohoutovská 382, Dolní Počernice, 190 12 Praha 9

Akcie:

200 ks kmenové akcie na jméno v listinné podobě ve jmenovité hodnotě 10 000,- Kč

Základní kapitál:

2 000 000,- Kč

Splaceno: 100%

Ostatní skutečnosti:

Obchodní korporace se podřídila zákonu jako celku postupem podle § 777 odst. 5 zákona č. 90/2012 Sb., o obchodních společnostech a družstvech.

Tento výpis je neprodejný a byl pořízen na Internetu (<http://www.justice.cz>).

Dne: 28.11.2018 10:15

Údaje platné ke dni 28.11.2018 03:39

Výstaviště Praha, a.s.
Výstaviště 67, 170 00 Praha 7
Č. 25649529 JIČ: CZ25649529