

KUPNÍ SMLOUVA
č. KRPM-69232-3/ČJ-2016-1400MT

dle § 2079 a násl. zákona č. 89/2012 Sb., Občanský zákoník, ve znění pozdějších předpisů,
(dále jen „občanský zákoník“)

uzavřena na základě rámcové smlouvy č.j. MV-65475-58/VZ-2014



I.

Smluvní strany

1. Prodávající:

Název **INTERIER TECH s.r.o.**
Sídlo: Český Brod, Za Drahou 253, PSČ 282 01
Zastoupená: Anna Vidrmanová, jednatelkou
IČ: 29058155
DIČ: CZ29058155
Bankovní spojení: KB, a.s., Český brod
Číslo účtu: 
Kontaktní osoba: Lukáš Urban
Telefon, e-mail: 773380107, 321674761, 
Zapsán v obchodním rejstříku, vedeným u Městského soudu v Praze,
oddíl C, vložka 163550.
(dále jen „prodávající“)

2. Kupující:

Česká republika – Krajské ředitelství policie Olomouckého kraje
Sídlo: tř. Kosmonautů 189/10, Hodolany, 779 00 Olomouc
Zastoupená: RNDr. Josefem Kaštilem
vedoucím odboru správy majetku
IČ: 72051795
DIČ: není plátcem DPH
Bankovní spojení: ČNB, Ostrava
Číslo účtu: 
Kontaktní osoba: Ing. Jan Krejčí
Telefon, e-mail: 974 761 548, 
(dále jen „kupující“)

II.

Předmět plnění

1. Předmětem této smlouvy je dodávka 429 ks „kancelářského a sedacího nábytku, dle Rámcové kupní smlouvy na „dodávky kancelářského, sedacího a lehacího pro rok 2015 - 2016“, č. MV-65475-58/VZ-2014, ze dne 12. 5. 2015.

2. Smluvní předmět plnění a kupní cena jsou stanoveny na základě Rámcové kupní smlouvy na „dodávky kancelářského, sedacího a lehacího nábytku pro rok 2015 - 2016“, č. MV-65475-58/VZ-2014 a je konkrétně specifikován v příloze č. 1 kupní smlouvy.
3. Kupující se zavazuje předmět plnění převzít a zaplatit sjednanou cenu podle článku III. a VI.

III.

Kupní cena

1. Celková kupní cena za 429 ks „kancelářského, sedacího nebo lehacího nábytku“, který je blíže specifikován v příloze č. 1, je stanovena ve výši **1 334 213,76 Kč vč. DPH**. Z toho DPH činí 231 557,76 Kč.
2. Cena zahrnuje veškeré náklady spojené s koupí zboží (dopravu a složení zboží do místa určení, vynesení zboží do místa určení včetně jeho montáže, balné atd.).
3. Cena je cenou nejvýše přípustnou, kterou není možné překročit.

IV.

Doba a místo plnění

1. Prodávající se zavazuje dodat zboží – nábytek, v souladu s rámcovou smlouvou do 21 kalendářních dnů od nabytí účinnosti této smlouvy.
2. Místo plnění je:
 - a) Krajské ředitelství policie Olomouckého kraje, Tř. Kosmonautů 189/10, Olomouc
 - b) Územní odbor Olomouc, Žižkovo náměstí 4, Olomouc
 - c) OOP Litovel (nová budova), Havlíčkova ul. 818, Litovel

V.

Všeobecné dodací podmínky

1. Balení: standardní.
2. Dodání zboží dle čl. 6 rámcové smlouvy č.j. MV-65475-58/VZ-2014.
3. Přejechod vlastnictví ke zboží:
Kupující nabývá vlastnictví ke zboží jeho převzetí od prodávajícího; převzetí bude prokázáno datovaným podpisem na dodacím listě.

VI.

Platební podmínky

1. Prodávající je oprávněn fakturovat kupní cenu až po podání a potvrzení převzetí zboží osobou určenou statutárním zástupcem kupujícího

2. Faktury musí splňovat náležitosti dle § 28 odst. 2 zákona č. 235/2004 Sb., o dani z přidané hodnoty, ve znění pozdějších předpisů a náležitosti dle zákona č. 89/2012 Sb., občanský zákoník, ve znění pozdějších předpisů a musí obsahovat: označení faktury a její číslo, firmu = obchodní jméno a sídlo prodávajícího i kupujícího, uvedeného množství dodaného zboží, fakturovanou částku, údaj splatnosti faktury.
3. Kupující je povinen zaplatit fakturu do 21 kalendářních dnů od jejího doručení.
4. Kupující je oprávněn fakturu do data splatnosti vrátit, pokud obsahuje nesprávné údaje, neobsahuje některou s dohodnutých náležitostí. Důvodným vrácením faktury přestává běžet původní lhůta splatnosti. Nová lhůta v původní délce splatnosti běží znovu ode dne doručení opravené nebo nově vystavené faktury kupujícímu.
5. Platby budou realizovány v Kč na základě předložené faktury.
6. Zálohové platby kupující neposkytuje.

VII.

Vady

1. Prodávající je povinen dodat zboží v množství, druhu a jakosti (technické parametry) dle kupní smlouvy a při dodržení obchodních podmínek sjednaných v rámcové smlouvě včetně podmínek pro přepravu do místa dodání. Kupující je povinen dodané zboží převzít a zaplatit kupní cenu.
2. Poruší-li prodávající povinnosti stanovené v bodu 8.1, jedná se o vady plnění. Za vady plnění se považuje i dodání jiného druhu zboží, než určuje kupní smlouva. Kupující je povinen reklamovat vady bezodkladně po jejich zjištění.
3. Zjistí-li kupující vady týkající se jakosti dodaného zboží již při dodání, je oprávněn odmítnout jejich převzetí a od kupní smlouvy odstoupit. To platí i při dodání jiného druhu zboží, než určuje kupní smlouva. Odstoupení od kupní smlouvy bezodkladně kupující písemně oznámí prodávajícímu.
4. Vady, které se týkají jakosti dodaného zboží, které kupující zjistí až po převzetí dodávky, je prodávající povinen odstranit nejpozději do 7 dnů od oznámení reklamace. Prodávající odstraní vady bezúplatně dodáním náhradního plnění v množství a jakosti dle kupní smlouvy. Obdobně postupuje prodávající i v případě, nevyužije-li kupující svého práva na odstoupení od smlouvy podle bodu 8.3. rámcové smlouvy.
5. Ujednáním o náhradním plnění není dotčena odpovědnost prodávajícího za škodu.

VIII.

Záruční podmínky

1. Na dodávky zboží bude poskytnuta prodávajícím záruka za jakost, která zaručuje, že zboží bude odpovídat technické specifikaci stanovené touto smlouvou a bude

prosté právních vad. Prodávajícím bude poskytnuta záruční doba v délce minimálně v 60 měsících pro kancelářský a kovový nábytek.

2. U sedacího a lehacího nábytku bude poskytnuta záruční doba v délce minimálně 60 měsíců, s výjimkou položek 3 -10 přílohy č. 4. U těchto položek bude poskytnuta záruční doba minimálně 24 měsíců.

IX.

Sankce

1. Prodávající je oprávněn požadovat na kupujícího úrok z prodlení za nedodržení termínu splatnosti faktury ve výši 0,05 % z oprávněně fakturované částky včetně DPH za každý i započatý den prodlení. Výše sankce není omezena.
2. Kupující je oprávněn požadovat na prodávajícího smluvní pokutu za nedodržení termínu dodání předmětu plnění dle kupní smlouvy, a to ve výši 0,05 % z ceny nedodaného předmětu plnění včetně DPH za každý i započatý den prodlení. Výše sankce není omezena.
3. Kupující je oprávněn požadovat na prodávajícího smluvní pokutu za nedodržení doby pro odstranění zjištěných vad na základě reklamace, a to ve výši 0,05 % z ceny reklamovaného předmětu plnění včetně DPH, a to za každý i započatý den prodlení. Minimální výše sankce je 1000,- Kč za den.
4. Úrok z prodlení a smluvní pokuta jsou splatné do 30 kalendářních dnů od data, kdy byla povinné straně doručena písemná výzva k jejich zaplacení oprávněnou stranou, a to na účet oprávněné strany uvedený v písemné výzvě. Ustanovením o smluvní pokutě není dotčeno právo oprávněné strany na náhradu škody.

X.

Odstoupení od smlouvy

1. Odstoupení od smlouvy se řídí občanským zákoníkem.
2. Kupující je oprávněn odstoupit od smlouvy, jestliže byl na majetek prodávajícího vyhlášen konkurz nebo řízení o vyrovnání.

XI.

Řešení sporů

1. Tato smlouva se řídí zejména příslušnými ustanoveními občanského zákoníku.
2. Veškeré spory mezi smluvními stranami budou řešeny nejprve smírně.
3. Nebude-li smírného řešení dosaženo, budou spory řešeny v soudním řízení.

XII.

Odpovědnost za škody

1. Prodávající odpovídá za škodu způsobenou vadným plněním této smlouvy v rozsahu stanoveném českým právním řádem, zejména pak zákonem č. 89/2012., Občanský zákoník, ve znění pozdějších předpisů.

XIII.

Závěrečná ustanovení

1. Smlouva nabývá platnosti a účinnosti dnem uzavření.
2. Právní vztahy, tj. práva a povinnosti smluvních stran, které tato smlouva neupravuje, se budou řídit příslušnou rámcovou smlouvou.
3. Tato smlouva může být měněna nebo doplňována jen písemnými, očíslovanými dodatky odsouhlasenými statutárními orgány obou smluvních stran, které se stanou nedílnou součástí této smlouvy.
4. Obě smluvní strany prohlašují, že smlouva nebyla uzavřena v tísní, ani za jednostranně nevýhodných podmínek a na důkaz toho připojují své vlastnoruční podpisy.
5. Tato smlouva je vyhotovena ve 2 stejnopisech, z nichž 1 obdrží prodávající a 1 kupující.
6. Nedílnou součástí smlouvy je příloha č. 1 – „stavebně ubytovací materiál pro Krajské ředitelství policie Olomouckého kraje“.

Prodávající:

Kupující:

V Českém Brodě dne

21.11.2016

V Olomouci dne

14.11.2016

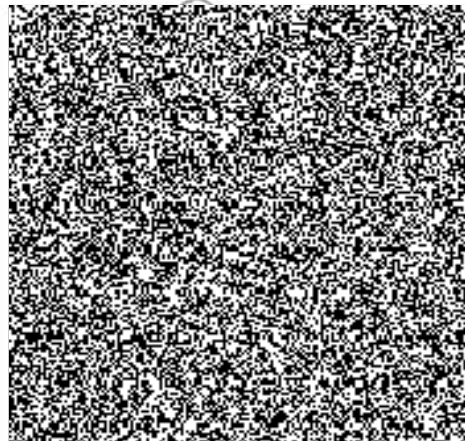
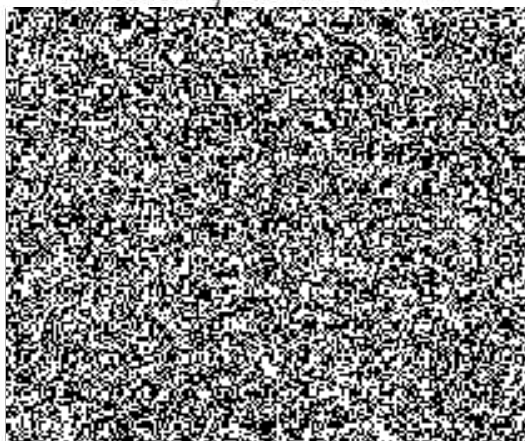

Příloha č. 1 - stavebně ubytovací materiál pro Krajské ředitelství policie Olomouckého kraje

č.j. KRPM-69232-3/ČJ-2016-1400MT

Pořad. číslo	Katalogové číslo	Název materiálu	KŘ Policie Olomouckého kraje Tř. Kosmonautů 189/10, 779 00 Olomouc	Územní odbor Olomouc Žižkovo nám. 4, 779 00 Olomouc	OOP Litovel Husova 805, 784 01 Litovel	Celkem	cena 1 ks bez DPH	cena celkem s DPH 1 ks	cena celkem bez DPH	cena celkem s DPH
1.	3	Kontejner ke kancelářskému stolu	33	0	5	38	2 963,00	3 585,23	112 594,00	136 238,74
2.	9	Nástavec na dvoudvěřovou skříň	0	0	2	2	1 500,00	1 815,00	3 000,00	3 630,00
3.	10	Nástavec na šatní skříň	6	0	1	7	1 700,00	2 057,00	11 900,00	14 399,00
4.	11	Nástavec stolu	0	0	1	1	1 140,00	1 379,40	1 140,00	1 379,40
5.	14	Police závěsná	15	0	5	20	320,00	387,20	6 400,00	7 744,00
6.	16	Skříň knihovna prosklená	14	0	6	20	2 900,00	3 509,00	58 000,00	70 180,00
7.	19	Skříň roletová	19	0	0	19	5 400,00	6 534,00	102 600,00	124 146,00
8.	18	Skříň registrační šanonová	0	0	3	3	2 700,00	3 267,00	8 100,00	9 801,00
9.	20	Skříň jednodvěřová šatní	17	2	0	19	1 800,00	2 178,00	34 200,00	41 382,00
10.	21	Skříň dvoudvěřová policová	16	0	3	19	2 400,00	2 904,00	45 600,00	55 176,00
11.	22	Skříň dvoudvěřová šatní	18	1	1	20	3 300,00	3 993,00	66 000,00	79 860,00
12.	24	Skříň otevřená s jednou polici	0	0	1	1	1 000,00	1 210,00	1 000,00	1 210,00
13.	25	Skříňka pod TV	0	0	2	2	1 850,00	2 238,50	3 700,00	4 477,00
14.	26	Skříňka rohová	0	0	1	1	900,00	1 089,00	900,00	1 089,00
15.	27	Skříňka s dvířky nízká s jednou polici	2	2	0	4	1 400,00	1 694,00	5 600,00	6 776,00
16.	28	Skříňka třízásuvková	0	0	4	4	2 333,00	2 822,93	9 332,00	11 291,72
17.	29	Stůl konferenční kruhový	0	0	1	1	2 100,00	2 541,00	2 100,00	2 541,00
18.	30	Stůl konferenční obdélníkový	1	1	2	4	1 750,00	2 117,50	7 000,00	8 470,00
19.	32	Stolek pod tiskárnu	14	0	0	14	1 500,00	1 815,00	21 000,00	25 410,00
20.	33	Stůl pod PC	0	0	2	2	1 500,00	1 815,00	3 000,00	3 630,00
21.	34	Stůl čtverkruh	19	2	0	21	550,00	665,50	11 550,00	13 975,50
22.	35	Stůl čtverkruh	0	0	4	4	580,00	701,80	2 320,00	2 807,20
23.	38	Stůl jednací přídavný oblý	0	0	2	2	1 000,00	1 210,00	2 000,00	2 420,00
24.	39	Stůl půlkruh	7	0	0	7	650,00	786,50	4 550,00	5 505,50
25.	42	Stůl kancelářský manipulační	0	0	2	2	1 200,00	1 452,00	2 400,00	2 904,00
26.	44	Stůl kancelářský psací	31	0	0	31	1 550,00	1 875,50	48 050,00	58 140,50
27.	45	Stůl kancelářský psací rozm.	0	0	3	3	1 450,00	1 754,50	4 350,00	5 263,50
28.	49	Šatní skříň služební s nástavcem	0	0	2	2	7 000,00	8 470,00	14 000,00	16 940,00
29.	51	Věšák stojanový kovový	11	9	2	22	700,00	847,00	15 400,00	18 634,00
30.	52	Věšáková stěna	0	0	2	2	500,00	605,00	1 000,00	1 210,00

31.	4 - S	Křeslo čalouněné dřevěné	0	0	4	4	2 500,00	3 025,00	10 000,00	12 100,00
32.	5 - S	Křeslo kancelářské čalouněné 130 kg	0	10	0	10	2 800,00	3 388,00	28 000,00	33 880,00
33.	50 - S	Válenda	0	5	1	6	5 500,00	6 555,00	33 000,00	39 930,00
34.	55 - S	Židle kancelářská otočná s područkami 120 kg	23	3	0	26	1 080,00	1 306,80	28 080,00	33 976,80
35.	58 - S	Židle kovová čalouněná konferenční s područkami 100 kg	27	0	24	51	690,00	834,90	35 190,00	42 579,90
36.	6 - S	Křeslo konferenční kovové	2	0	4	6	2 100,00	2 541,00	12 600,00	15 246,00
37.	60 - S	Dispečerské křeslo pro operační středisko	12	0	0	12	22 000,00	26 620,00	264 000,00	319 440,00
38.	61 - S	Podnožka pod dispečerské křeslo OS	12	0	0	12	5 000,00	6 050,00	60 000,00	72 600,00
39.	7 - S	Křeslo manažerské	0	3	2	5	4 600,00	5 566,00	23 000,00	27 830,00
celkem						429			1 102 656,00	1 334 213,76

Barva nábytku: dřevo = třešeň

Barva sedacího nábytku: látka = černá, dřevo = třešeň

12.10.2016

