

KUPNÍ SMLOUVA č. 2018339

podle ustanovení § 2079 a násl. zákona č. 89/2012 Sb., Občanského zákoníku, ve znění pozdějších předpisů (dále jen „občanský zákoník“, kterou na základě Rámcové dohody „dodávky nafty motorové do vlastních úložišť pro rok 2018“ ze dne 5. 12. 2017, č. j. MV-48334-37/VZ-2017 (dále jen „rámcová dohoda“), uzavřely tyto smluvní strany:

Česká republika – Hasičský záchranný sbor Ústeckého kraje, IČ 70 88 63 00,
se sídlem Horova 1340/10, Ústí nad Labem 400 01,
zastoupená plk. [REDACTED]
Bankovní spojení: [REDACTED]
Tel.: + [REDACTED]

(dále jen „**odběratel**“)

a

ČEPRO, a. s., IČO: 60193531, DIČ: CZ60193531,
se sídlem Dělnická 213/12, Holešovice, 170 00 Praha 7,
zastoupená [REDACTED]
zapsaná v obchodním rejstříku u Městského soudu v Praze pod sp. zn. B 2341
Bankovní spojení: [REDACTED]

(dále jen „**dodavatel**“)

I.**Předmět smlouvy**

1. Předmětem této smlouvy je dodávka **51.000 litrů pohonných hmot – motorové nafty tř. F - zimní (dále jen „PHM“)** do vlastních úložišť odběratele. Objem PHM k dodání je uveden v litrech stáčených při 15 °C. Položkový rozpis předmětu plnění a místa závozu v rámci Ústeckého kraje jsou uvedeny v čl. V této smlouvy.
2. Dodavatel je povinen dodat PHM v množství a jakosti stanovené touto smlouvou. Distribuce motorové nafty je řízena normou ČSN EN 590 + A1 - od 01. 10. do 15. 11. motorová nafta třídy D (-10 stupňů celsia), **od 16. 11. do 28. 02. motorová nafta třídy F (- 20 stupňů celsia)**, od 01. 03. do 14. 04. motorová nafta třídy D (-10 stupňů celsia) a od 15. 04. do 30. 09. motorová nafta třídy B.
3. Dodavatel se zavazuje dodat ve sjednaném termínu odběrateli předmětné plnění. Odběratel se zavazuje plnění ve výše uvedeném rozsahu převzít a zaplatit za něj kupní cenu dohodnutou v článku II. odst. 1 této smlouvy.
4. Vlastnické právo k plnění specifikovanému v čl. I odst. 1 této smlouvy přechází na odběratele okamžikem protokolárního předání a převzetí plnění (resp. podpisem dodacího listu).

II.**Kupní cena a platební podmínky**

1. Kupní cena byla stanovena v souladu s čl. 9 rámcové smlouvy takto:

Cena za 1l PHM motorové nafty včetně DPH	30,24	Kč
Cena celkem bez DPH za 51.000 lt PHM:	1 274 490,00	Kč
DPH 21% celkem:	267 642,90	Kč
Cena celkem včetně DPH za 51.000 lt PHM:	1 542 132,90	Kč

Celkem slovy: jedenmiliondvěstěsedmdesátčtyřtisícečtyřstadevadesátkorunčeských bez DPH.

2. Sjednaná kupní cena je platná při dodání zboží v termínu **od 27. 11. 2018 do 3. 12. 2018**. Budou-li PHM dodány v souladu s touto smlouvou po datu **3. 12. 2018**, je dodavatel oprávněn upravit kupní cenu způsobem předvídaným v ustanovení čl. 9 rámcové smlouvy, jiné změny kupní ceny jsou vyloučeny. O změně kupní ceny je dodavatel povinen objednatel neprodleně písemně (prostřednictvím e-mailu na adresu: [REDACTED] vyrozumět a uvést důvod provedené změny, včetně způsobu výpočtu změněné kupní ceny tak, aby mohl objednatel ověřit,

že změna kupní ceny byla provedena v souladu s ustanovením čl. 9 rámcové smlouvy. Dodavatel vyrozumí objednatele o změně kupní ceny dle předchozí věty nejpozději v den doručení faktury za poskytnuté PHM.

3. Kupní cena zahrnuje veškeré náklady spojené s dodáním předmětu plnění včetně dopravy do místa plnění a zejména pak náklady vynaložené v souvislosti s celními poplatky a náklady spojené s povinným obsahem metylester řepkového oleje v PHM. Odběratel hradí skutečně dodané množství PHM.
4. Úhrada kupní ceny se uskuteční na základě faktury (daňového dokladu) vystavené dodavatelem. Pro všechna místa plnění uvedená v čl. V bude dodavatelem vystavena jedna hromadná faktura. Dodavatel je oprávněn fakturovat na základě řádného předání a převzetí předmětu plnění (podpis přejímajícího na stáčecích listcích) a po odstranění případných vad. Platba bude provedena v Českých korunách, bezhotovostně, převodem na účet dodavatele.
5. Dodavatel je povinen vystavit fakturu vždy nejpozději do **14** kalendářních dnů ode dne převzetí plnění odběratelem v místě plnění, pakliže nebyly zjištěny vady plnění při předání. Přílohou hromadné faktury položkový rozpis dodaného plnění na jednotlivá místa plnění dle čl. V.
6. Faktura musí vždy obsahovat číslo jednacím rámcové smlouvy, číslo jednacím této kupní smlouvy a všechny údaje uvedené v ustanovení § 29 zákona č. 235/2004 Sb., o dani z přidané hodnoty, v platném znění a údaje uvedené v ustanovení § 435 občanského zákoníku, jakož i údaje dle ustanovení § 7 zákona o obchodních korporacích.
7. Faktura vystavená dodavatelem je vždy splatná do **30** kalendářních dnů ode dne jejího prokazatelného doručení odběrateli na adresu: HZS Ústeckého kraje, Horova 1340/10, 400 01 Ústí nad Labem.
8. Faktura je považována za proplacenou okamžikem odepsání příslušné finanční částky z účtu odběratele ve prospěch účtu dodavatele.
9. Faktury předložené v prosinci musí být doručeny kupujícímu nejpozději do 12. 12. 2018 do 15:00 hodin. Při doručení faktury po tomto termínu nelze fakturu proplatit v daném roce a splatnost takové faktury se stanoví na 60 kalendářních dnů ode dne jejího doručení.
10. Odběratel je oprávněn před uplynutím splatnosti vrátit dodavateli bez zaplacení fakturu, která neobsahuje náležitosti stanovené touto smlouvou, nebo obecně závaznými právními předpisy, není doložena kopií potvrzeného dodacího listu, obsahuje jiné cenové údaje nebo jiný druh plnění než dohodnutý ve smlouvě nebo budou-li tyto údaje uvedeny chybně, a to s uvedením důvodu vrácení. Dodavatel je povinen v případě vrácení faktury, fakturu opravit nebo vyhotovit fakturu novou. Důvodným vrácením faktury přestává běžet původní lhůta splatnosti. Nová lhůta splatnosti běží znovu ode dne doručení opravené nebo nově vystavené faktury odběrateli.
11. Zálohové platby odběratel neposkytuje a dodavatel prohlašuje, že zálohové platby v souvislosti s plněním nežádá a žádat nebude.

III.

Technické podmínky dodání

1. Dodavatel se zavazuje dodat PHM za dodržení podmínek stanovených v dohodě ADR o přepravě nebezpečných věcí.
2. Dodavatel se zavazuje dodat PHM pouze vozidly (cisternami), která jsou vybavena zařízením s tiskárnou na přepočít stáčených litrů na litry stočené při 15° C. Skutečně dodaným objemem PHM se rozumí množství PHM přepočtené na litry stáčené při 15°C dle stáčecích listků.
3. Technicky zdůvodněný úbytek PHM v průběhu přepravy se stanoví podle vyhlášky č. 237/2005 Sb. kterou se stanoví výše technicky zdůvodněných ztrát při dopravě a skladování minerálních olejů, ve znění pozdějších předpisů.

IV.

Termín dodání plnění. Předání a převzetí plnění.

1. Dodavatel se zavazuje dodat předmět plnění dle čl. I odst. 1 nejpozději **do 72 hodin** ode dne nabytí účinnosti této kupní smlouvy. Jako potvrzení o dodání PHM slouží stáčecí listky podepsané oběma stranami.

2. Dodavatel je povinen dodat zboží v množství, druhu a jakosti (technické parametry) dle kupní smlouvy a při dodržení obchodních a technických podmínek dle rámcové smlouvy, včetně podmínek pro přepravu do místa dodání. Poruší-li dodavatel tyto povinnosti, jedná se o vady plnění. Za vady plnění se považuje i dodání jiného druhu zboží, než určuje kupní smlouva.
3. Dodavatel je při předání plnění povinen předat odběrateli také doklady, jež jsou nutné k převzetí a k užívání plnění (atest kvality v českém jazyce).
4. Odběratel je oprávněn odmítnout převzít plnění nebo jeho část, pokud vykazuje zřejmé vady v době předání a od kupní smlouvy odstoupit. To platí i při dodání jiného druhu zboží, než určuje kupní smlouva. Odstoupení od kupní smlouvy bezodkladně odběratel písemně oznámí dodavateli.
5. Dodavatel prohlašuje, že na zboží nevážnou žádné právní vady.

V. Místo dodání

Místem dodání plnění je:

Místo závozu	Požadované Množství (LITR)	Kontaktní osoba	Telefonní kontakt
ÚO Teplice, Riegrova 1898, 415 01 Teplice - Trnovany	8000	[REDACTED]	[REDACTED]
ÚO Chomutov, Beethovenova 1347/19, 430 01 Chomutov	3000		
ÚO Litoměřice, Českolipská 1997/11, 412 01 Litoměřice	4000		
PS Lovosice, Siřejovická 1241	3000		
ÚO Děčín, Provaznická 1394, 405 02 Děčín	2500		
ÚO Děčín, PS Česká Kamenice, V Zahrádkách 179, 407 21 Česká Kamenice	2000		
ÚO Most, Dělnická 163, 434 01 Most - Velebudice	5000		
ÚO Žatec, Chmelařské nám.347, 485 27 Žatec	4000		
ÚO Žatec, PS Louny, Cukrovarská zahrada 2663, 440 01 Louny	7000		
PS Ústí n.L., Masarykova 342/380, 400 01 Ústí n./L.	12500		
PS Petrovice, Petrovice 595	0		
CELKEM (lt)	51000		

VI.**Záruka a reklamace vad**

1. Technické parametry předmětu plnění musí odpovídat veškerým požadavkům stanoveným v této smlouvě a rámcové smlouvě. Na dodávky zboží poskytuje dodavatel záruku za jakost.
2. Veškeré vady plnění nebo jeho části je odběratel povinen uplatnit u dodavatele písemně a to bez zbytečného odkladu po jejich zjištění, včetně přesného popisu a vymezení vad. Odběratel je oprávněn odmítnout převzít plnění nebo jeho část, pokud vykazuje zřejmé vady v době předání.
3. Vady plnění je dodavatel povinen odstranit nejpozději **do 7 dnů** od oznámení reklamace. Dodavatel je povinen vadnou dodávku z úložiště odčerpat, provést bezplatnou výměnu za nezávadné PHM ve stejném množství a požadované kvalitě a uhradit odběrateli případné škody na motorových vozidlech zapříčiněné použitím vadných PHM. Ujednáním o náhradním plnění není dotčena odpovědnost dodavatele za škodu.
4. Za účelem odstranění vad dodavatel přejímá plnění nebo jeho část, u které odběratel řádně a oprávněně uplatnil vady v příslušném místě dodání dle čl. V této smlouvy.
5. V případě, že dodavatel neodstraní řádně a oprávněně reklamované vady ve sjednané lhůtě, je odběratel oprávněn sjednat nápravu a zajistit odstranění vad, dodavatel se zavazuje uhradit odběrateli veškeré náklady vzniklé v souvislosti s takovýmto odstraněním vad.

VII.**Smluvní pokuty a úrok z prodlení**

1. Dodavatel je oprávněn požadovat na odběrateli úrok z prodlení za nedodržení termínu splatnosti faktury ve výši 0,05 % z oprávněně fakturované částky včetně DPH za každý i započatý den prodlení. Výše sankce není omezena.
2. Odběratel je oprávněn požadovat na dodavateli smluvní pokutu za nedodržení termínu dodání předmětu plnění dle kupní smlouvy, a to ve výši 0,05 % z ceny nedodaného předmětu plnění nebo jeho části včetně DPH za každý i započatý den prodlení. Výše sankce není omezena.
3. Odběratel je oprávněn požadovat na dodavateli smluvní pokutu za nedodržení doby pro odstranění zjištěných vad na základě reklamace, a to ve výši 0,05 % z ceny reklamovaného předmětu plnění včetně DPH, a to za každý i započatý den prodlení. Minimální sankce je 1000,- Kč za den.
4. Úrok z prodlení a smluvní pokuta jsou splatné do 30 kalendářních dnů od data, kdy byla povinné straně doručena písemná výzva k jejich zaplacení oprávněnou stranou, a to na účet oprávněné strany uvedený v písemné výzvě. Ustanovením o smluvní pokutě není dotčeno právo na náhradu škody.

VIII.**Odstoupení od smlouvy**

1. Od kupní smlouvy lze odstoupit, zejména pokud dojde k podstatnému porušení smluvních povinností kteroukoliv ze smluvních stran. Odstoupení od smlouvy musí být písemné. Odstoupení je účinné dnem jeho doručení druhé smluvní straně.
2. Za podstatné porušení kupní smlouvy ze strany dodavatele se považuje zejména:
 - a) prodlení dodavatele s dodáním plnění oproti sjednanému termínu plnění,
 - b) pokud vůči dodavateli bylo zahájeno insolvenční řízení.
 - c) insolvenční návrh na dodavatele byl zamítnut proto, že majetek dodavatele nepostačuje k úhradě nákladů insolvenčního řízení,
 - d) prodlení s odstraněním vad ve sjednaném termínu po dobu delší než 7 kalendářních dnů.
3. Za podstatné porušení kupní smlouvy ze strany odběratele se považuje zejména:
 - a) prodlení odběratele s úhradou faktury po dobu delší než 15 kalendářních dnů,

- b) pokud odběratel nezajistí podmínky pro řádné předání plnění a tuto skutečnost nenapraví ani po písemném upozornění v dodatečně přiměřené lhůtě.
4. V případě oprávněného odstoupení kterékoliv ze smluvních stran je druhá smluvní strana povinna uhradit veškeré účelně vynaložené náklady spojené s plněním této smlouvy a případnou náhradu škody.

IX. Ostatní ujednání

1. Smluvní strany jsou povinny bez zbytečného odkladu oznámit druhé smluvní straně změnu údajů uvedených v záhlaví této smlouvy.
2. Komunikace mezi smluvními stranami ve věcech smlouvy bude probíhat výlučně v elektronické podobě prostřednictvím elektronického tržiště (NEN), nebo datové schránky. Komunikace smluvních stran ve věcech provozních může probíhat i prostřednictvím e-mailu kontaktních osob smluvních stran. Ke komunikaci jiným způsobem se nepřihlíží. Zpráva odeslaná prostřednictvím e-mailu se považuje za doručenou druhým dnem po jejím odeslání příslušné smluvní straně.
3. Kontaktní osobou dodavatele je:
Jméno: [REDACTED]
4. Kontaktní osoby odběratele pro jednotlivá místa plnění:
stanice Teplice [REDACTED]
stanice Chomutov [REDACTED]
stanice Litoměřice - [REDACTED]
stanice Lovosice - [REDACTED]
stanice Děčín - [REDACTED]
stanice Česká Kamenice [REDACTED]
stanice Most - [REDACTED]
stanice Žatec - [REDACTED]
stanice Louny [REDACTED]
stanice Ústí nad Labem - [REDACTED]
stanice Petrovice [REDACTED]
5. Plnění za odběratele přejímají kontaktní osoby nebo jiní určení pracovníci.
6. Dodavatel není bez předchozího písemného souhlasu odběratele oprávněn postoupit práva a povinnosti z této smlouvy na třetí osobu.
7. Dodavatel je ve smyslu ustanovení § 2 písm. e) zákona č. 320/2001 Sb., o finanční kontrole ve veřejné správě a o změně některých zákonů (zákon o finanční kontrole), osobou povinnou spolupůsobit při výkonu finanční kontroly prováděné v souvislosti s úhradou zboží nebo služeb z veřejných výdajů.
8. Dodavatel je povinen archivovat originální vyhotovení smlouvy včetně dodatků, originály účetních dokladů a dalších dokladů vztahujících se k realizaci předmětu této smlouvy po dobu 10 let od jejího splnění. Po tuto dobu je dodavatel povinen umožnit osobám oprávněným k výkonu kontroly projektů provést kontrolu dokladů souvisejících s plněním této smlouvy.
9. Dodavatel bez jakýchkoliv výhrad souhlasí se zveřejněním své identifikace a dalších údajů uvedených ve smlouvě včetně ceny. Tato smlouva podléhá povinnosti uveřejnění v registru smluv podle zákona č. 340/2015 Sb., o zvláštních podmínkách účinnosti některých smluv, uveřejňování těchto smluv a o registru smluv (zákon o registru smluv), ve znění pozdějších předpisů (dále jen „zákon o registru smluv“), přičemž smluvní strany souhlasí s jejím uveřejněním v plném rozsahu. Uveřejnění této smlouvy v registru smluv zajistí odběratel

**X.
Změny smlouvy**

1. Tuto smlouvu lze měnit pouze formou písemných, vzestupně číslovaných, vzájemně odsouhlasených dodatků podepsaných oběma smluvními stranami.
2. Neplatnost nebo nevynutitelnost některého ustanovení této smlouvy nemá za následek neplatnost nebo nevynutitelnost ostatních ustanovení. Smluvní strany vyvinou veškeré úsilí, aby dotčená ustanovení nahradily ustanovením platným a vynutitelným, které svým smyslem a účelem v nejvyšší možné míře odpovídá dotčenému ustanovení.

**XI.
Závěrečná ustanovení**

1. Tato smlouva je sepsána ve dvou vyhotoveních s platností originálu, z nichž po jednom vyhotovení náleží každé ze smluvních stran.
2. Vztahy touto smlouvou neupravené se řídí příslušnými ustanoveními rámcové smlouvy a právním řádem České republiky, zejména příslušnými ustanoveními zákona č. 89/2012 Sb., Občanského zákoníku, ve znění pozdějších předpisů.
3. Případné spory a nesrovnalosti budou obě smluvní strany řešit dohodou, v opačném případě bude spor projednán před českým soudem příslušným podle místa sídla odběratele.
4. Nedílnou součástí této smlouvy je:
 - a) příloha č. 1 - cenová tabulka
5. Smluvní strany prohlašují, že před podpisem tuto smlouvu řádně projednaly a přečetly, že je sepsána podle jejich pravé a svobodné vůle, určitě, vážně a srozumitelně, nikoli pod nátlakem, v tísní nebo za nápadně nevýhodných podmínek a na důkaz toho připojují svoje vlastnoruční podpisy.
6. Tato smlouva nabývá platnosti dnem podpisu oběma smluvními stranami a účinnosti dnem uveřejnění v registru smluv dle ustanovení § 4 ve spojení s ustanovením § 6 odst. 1 zákona o registru smluv. Odběratel je povinen dodavatele neprodleně informovat o zveřejnění této kupní smlouvy v registru smluv prostřednictvím e-mailu zaslaného kontaktní osobě dodavatele.

V Ústí nad Labem dne 10-12-2018

V Praze dne 4. 12. 2018

Odběratel:

Dodavatel:

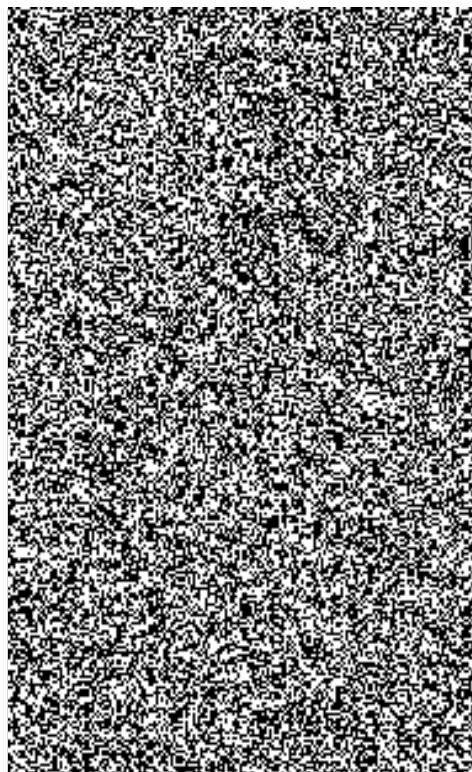
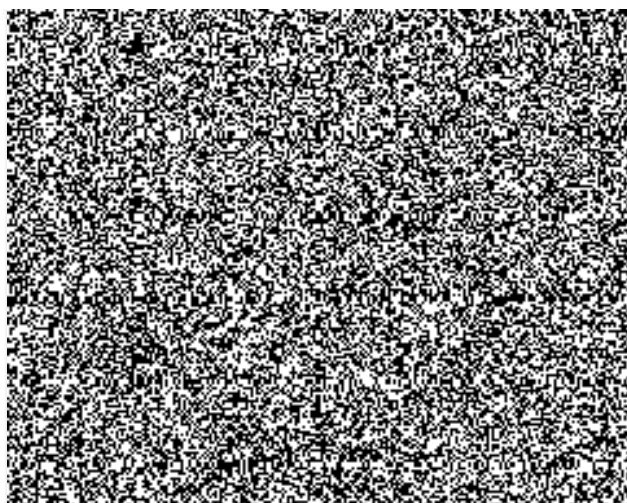

Příloha č. 1 kupní smlouvy č. 2018339

Prodejní ceny jsou platné od: od 27. 11. 2018 do 3. 12. 2018

Cenová tabulka dle vzorce pro výpočet nabídkové ceny dle čl. 9 RD.

CENOVÁ TABULKA

Jednotková nabídková cena v Kč bez DPH	bez DPH v Kč (zaokrouhloveno na 2 des. místa)	výše DPH 21% v Kč	včetně DPH v Kč	nepřekročitelná položka IP (inland prémie) v USD	nepřekročitelná položka DM (dopravní marže) v Kč bez DPH
1 litr zimní nafty tř. F	24,99	5,25	30,24	39,5	0,26

Celková nabídková cena v Kč	bez DPH v Kč	výše DPH 21% v Kč	včetně DPH v Kč
51.000 litrů Zimní nafty tř. F	1 274 490,00	267 642,90	1 542 132,90
Celkem	1 274 490,00	267 642,90	1 542 132,90

VZOREC PRO VÝPOČET NABÍDKOVÉ CENY

Nabídková cena pro naftu motorovou bude stanovena dle následujícího vzorce:

$$\text{NC} = ((93\% \text{PTMN} + 7\% \text{PTBIO}) + \text{IP dodavatele}) \times \text{KT} \times \text{DR} / 1000 + \text{SPD} + \text{DM dodavatele}$$

Nabídková cena pro arktickou naftu bude stanovena dle následujícího vzorce:

$$\text{NC} = ((93\% \text{PTMN} + 7\% \text{PTBIO}) + \text{IP dodavatele}) \times \text{KT} \times \text{DR} / 1000 + \text{SPD} + \text{DM dodavatele}$$

kde:

NC je nabídková cena za 1 litr nafty motorové nebo arktické (v Kč bez DPH)**%** jsou procenta**PTMN** je aritmetický průměr všech uveřejněných denních kotací Platts Barges FOB Rotterdam Mean pro naftu motorovou i arktickou za minulý týden pondělí 19. 11. 2018 až pátek 23. 11. 2018 v USD, platný pro období od úterý 27. 11. 2018 do pondělí 3. 12. 2018 v USD**PTBIO** je aritmetický průměr všech uveřejněných denních kotací Platts Barges FOB Rotterdam Mean FAME - 10 RED (biosložka) za minulý týden pondělí 19. 11. 2018 až pátek 23. 11. 2018 v USD, platný pro období od úterý 27. 11. 2018 do pondělí 3. 12. 2018 v USD**IP** je prémium tuzemského trhu v USD za 1 t paliva**KT** je aritmetický průměr denních kotací kurzů Kč/USD vydaných ČNB za minulý týden pondělí 19. 11. 2018 až pátek 23. 11. 2018, platný pro období od úterý 27. 11. 2018 do pondělí 3. 12. 2018**DR** je referenční hustota (koeficient), nafta (včetně arktické) = 0,845 kg/m³**SPD** je spotřební daň, nafta (včetně arktické) = 10,95 Kč bez DPH**DM** je dopravní marže v Kč bez DPH za 1 litr