

DODATEK Č. 1 KE SMLouvĚ O PACHTU - POZEMKY VE SPORTOVNÍM AREÁLU 20173

Smluvní strany:

Lesy České republiky, s.p.

se sídlem Hradec Králové, Přemyslova 1106/19, Nový Hradec Králové, PSČ 500 08
zapsaný v Obchodním rejstříku vedeném Krajským soudem v Hradci Králové, oddíl AXII, vložka 540
zastoupený Ing. Josefem Vojáčkem, generálním ředitelem
IČO: 42196451, DIČ: CZ42196451

(dále jako „**propachtovatel**“) na straně jedné

a

SKI Karlov s.r.o.

se sídlem Opava – Předměstí, Mendlova 1342/12, PSČ 746 01
zapsaná v Obchodním rejstříku vedeném Krajským soudem v Ostravě, oddíl C, vložka 1022
zastoupená Ing. Zdeňkem Mitášem, jednatelem
IČO: 18953026, DIČ: CZ18953026

(dále jako „**pachtýř**“) na straně druhé

uzavírají ve smyslu občanského zákoníku, ve znění pozdějších předpisů, tento dodatek č. 1 ke Smlouvě o pachtu – pacht pozemků za účelem provozování lyžařských areálů „Jantar“, „LV 4 - U Jantaru“ a „LD 2“ ze dne 29. 11. 2017 (dále jen „Smlouva“).

Tento dodatek č. 1 vychází z ujednání obsažených ve Smlouvě, mění a doplňuje ustanovení stávající Smlouvy ve následujícím způsobem:

I.

1. Tímto dodatkem se mění čl. I odst. 1., kterým se upravuje předmět pachtu, dále se doplňuje odst. 2., mění odst. 3., doplňuje odst. 5. Smlouvy a nově zní:
 1. Propachtovatel prohlašuje, že má právo hospodařit k níže uvedeným pozemkům, které jsou ve vlastnictví České republiky, a to:

Číslo Parcely KN	Druh pozemku	Výměra v m ²	Propachtovávaná výměra v m ²	Katastrální území	LV	Obec
Lyžařský areál „Jantar“						
160/2	Lesní pozemek	41237	4687	Karlov pod Pradědem	161	Malá Morávka
642/1	Lesní pozemek	786802	349	Karlov pod Pradědem	161	Malá Morávka

Lyžařský areál „LV 4 – U Jantaru “						
160/2	Lesní pozemek	41237	6996	Karlov pod Pradědem	161	Malá Morávka
642/1	Lesní pozemek	786802	1141	Karlov pod Pradědem	161	Malá Morávka
Lyžařský areál „LD 2“						
160/2	Lesní pozemek	41237	5660	Karlov pod Pradědem	161	Malá Morávka
Rozšíření stávající sjezdové tratě – propojení mezi LD 2 a LV 4						
160/2	Lesní pozemek	41237	998	Karlov pod Pradědem	161	Malá Morávka
Změna technologie lanové dráhy stávajícího areálu SKI Karlov						
160/2	Lesní pozemek	41237	754	Karlov pod Pradědem	161	Malá Morávka
642/1	Lesní pozemek	786802	47	Karlov pod Pradědem	161	Malá Morávka
Celkem			20632			

Uvedené pozemky (dále také „**předmětné pozemky**“ nebo „**předmět pachtu**“) jsou zapsané v katastru nemovitostí u Katastrálního úřadu pro Moravskoslezský kraj, Katastrální pracoviště Bruntál.

2. Lesní pozemky, respektive jejich část, jsou na základě níže uvedených rozhodnutí dočasně odňaty z pozemků určených k plnění funkce lesa:

Číslo Parcely	Rozhodnutí	Č.j.	Ze dne	Platnost od - do
Lyžařský areál „Jantar “				
Dle GP č. 272/2005 p. č. 160/2 díl „E“ a p. č. 642/1 díl „D“	MěÚ Rýmařov, odbor životního prostředí a regionálního rozvoje	OŽP. Vaš. 33419/221-1/06	31.5.2006	1.1.2006 – 31.12.2026
Lyžařský areál „ LV 4 – U Jantaru “				
Dle GP č. 272/2005 p. č. 160/2 díl „A“ a „B“ a p. č. 642/1 díl „C“	MěÚ Rýmařov, odbor životního prostředí a regionálního rozvoje	OŽP. Vaš. 3349/221-1/06	26.1.2006	1.1.2006 – 31.12.2026

Lyžařský areál „ LD 2“				
Dle projektu lanové dráhy „LD 2“ č. 553	Krajský úřad Moravskoslezský kraj, odbor životního prostředí a zemědělství	ŽPZ/47313/2009/Maj	17.2.2010	1.4.2010 – 31.3.2040
Rozšíření stávající sjezdové tratě – propojení mezi LD 2 a LV 4				
Dle zákresu p. č. 160/2 část	MěÚ Rýmařov, odbor životního prostředí	MURY 25475/2017	30.10.2017	1.11.2017 – 31.12.2026
Změna technologie lanové dráhy stávajícího areálu SKI Karlov				
Dle GP č. 301/2018 p. č. 160/2 díl „A“ a p. č. 642/1 díl „B“	MěÚ Rýmařov, odbor životního prostředí	MURY 15342/2018	28.6.2018	1.7.2018 – 31.12.2026

Uvedená rozhodnutí č.j. MURY 25475/2017 a č.j. MURY 15342/2018 jsou nedílnými přílohami č. 5 a 6 k této Smlouvě o pachtu.

3. Propachtovatel se zavazuje přenechat na základě této Smlouvy pachtýři předmět pachtu uvedený v odst. 1. tohoto článku o celkové výměře **20632 m²** k dočasnému úplatnému užívání a požívání s tím, že pachtýř se zavazuje předmět pachtu využívat výlučně za účelem provozování lyžařských areálů. Veškeré věci, záležitosti či jednání související s využitím předmětu pachtu za sjednaným účelem je povinen obstarat pachtýř, a to na svůj náklad a v mezích stanovených touto Smlouvou.
5. Situační zákres záboru pro rozšíření stávající sjezdové tratě – propojení mezi LD 2 a LV 4 je nedílnou součástí přílohy č. 5 této Smlouvy a geometrický plán č. 301/2018 vyhotovený Stanislavem Noskem ze dne 31. 5. 2018, je nedílnou součástí přílohy č. 6 této Smlouvy.

2. Tímto dodatkem se mění čl. IV. odst. 1. Smlouvy, doplňuje odst. 8 a nově zní:

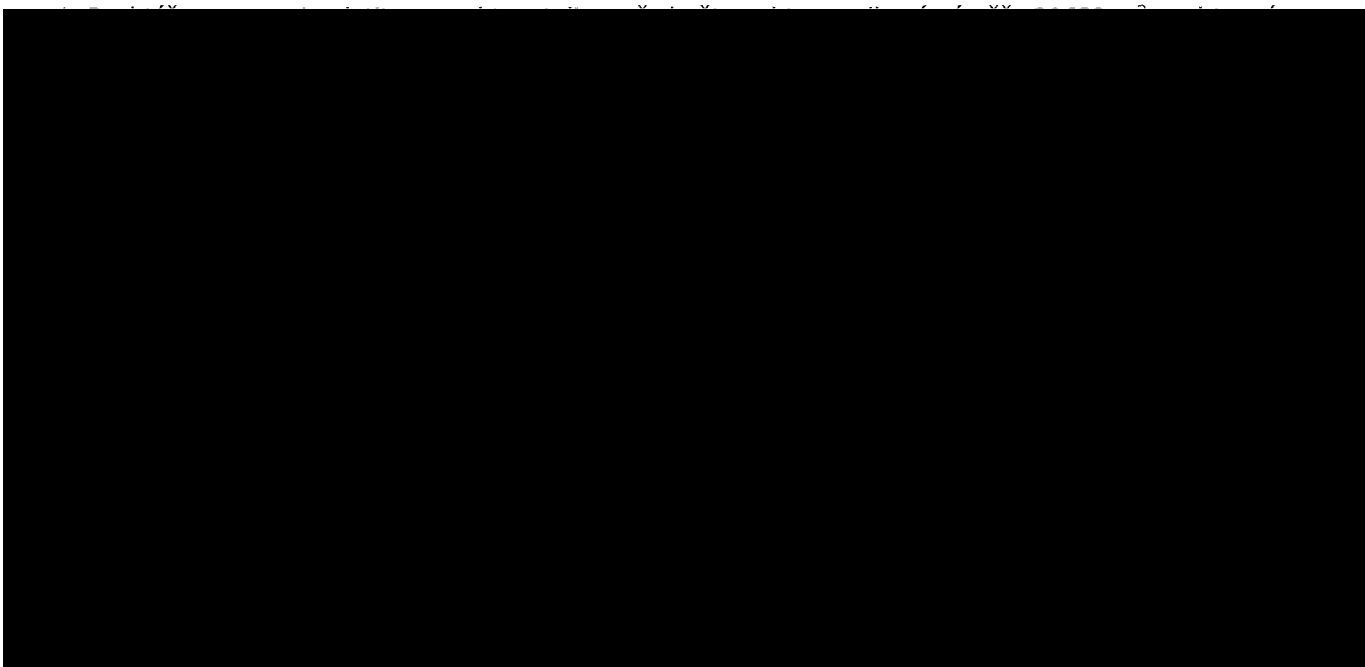



3. Tímto dodatkem se mění čl. V. Smlouvy, doplňuje se o odst. 15 a nově zní:

15. Smluvní strany berou na vědomí, že cenová ujednání v této Smlouvě jsou obchodním tajemstvím propachtovatele, a zavazují se:
- a) k ochraně údajů v této Smlouvě, která jsou obchodním tajemstvím propachtovatele, před třetí osobou a před jejich zneužitím,
 - b) nesdělít žádné informace a údaje v této Smlouvě, na které se vztahuje obchodní tajemství propachtovatele, třetím osobám,
 - c) zajistit, aby údaje v této Smlouvě, které jsou obchodním tajemstvím propachtovatele, nebyly zpřístupněny třetím osobám.

II.

- 1. Tento dodatek č. 1 je nedílnou součástí Smlouvy o pachtu č. 20173 ze dne 29. 11. 2017.
- 2. Ostatní ustanovení Smlouvy, tj. všechna ustanovení Smlouvy s výjimkou ustanovení výslovně v tomto dodatku specifikovaných, zůstávají nezměněna.
- 3. Tento dodatek č. 1 je vyhotoven ve čtyřech stejnopisech, z nichž po dvou vyhotoveních obdrží každá ze smluvních stran.
- 4. Tento dodatek č. 1 nabývá platnosti dnem podpisu oběma smluvními stranami. Účinností nabývá dnem 1. 1. 2019; v případě povinnosti zveřejnění je účinnost podmíněna zveřejněním v registru smluv.
- 5. Smluvní strany prohlašují, že si tento dodatek přečetly a na důkaz správnosti a souhlasu připojují prosty omylu své vlastnoruční podpisy.
- 6. Nedílnou součástí tohoto dodatku jsou tyto přílohy:
 - Příloha č. 5 - Rozhodnutí Městského úřadu Rýmařov č.j. MURY 25475/2017 ze dne 30. 10. 2017, součástí rozhodnutí je - Situační zakres záboru pro rozšíření stávající sjezdové tratě – propojení mezi LD 2 a LV 4,
 - Příloha č. 6 - Rozhodnutí Městského úřadu Rýmařov č.j. MURY 15342/2018 ze dne 28. 6. 2018, součástí rozhodnutí je - Geometrický plán č. 301/2018 ze dne 31. 5. 2018, vyhotovený Stanislavem Noskem.

V Hradci Králové, dne 15 -11- 2018
Propachtovatel:

V Opavě, dne 28. 11. 2018
Pachtýř:

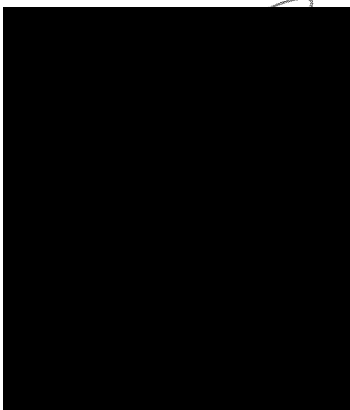

y, s.p. [41]
Hradec Králové
242196451

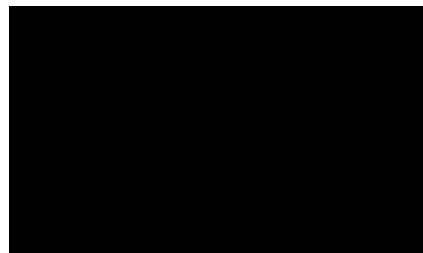

jednatel společnosti



Rýmařov

Město Rýmařov / Městský úřad Rýmařov

Adresa: náměstí Míru 1/230, 795 01 Rýmařov; Odbor životního prostředí, pracoviště: náměstí Svobody 432/5



Adresát:
dle rozdělovníku



Toto rozhodnutí nabylo právní moci

dne: 16. 11. 2017

MĚSTSKÝ ÚŘAD RÝMAŘOV

odbor: ŽP

dne: 15. 9. 2017

-15-

Váš dopis zn.

Ze dne:

Č.J.:

MURY 25475/2017

Spisová značka:

ŽP 689/2017 / 6

Vyřizuje:

Petr Koryták

Telefon:

E-mail:

Datum:

30.10.2017

Rozhodnutí o dočasném odnětí pozemku určeného k plnění funkcí lesa a o stanovení poplatku.

ROZHODNUTÍ

Městský úřad Rýmařov, odbor životního prostředí (dále jen MÚ), příslušný dle zákona č. 314/2002 Sb., o stanovení obcí s pověřeným obecním úřadem a stanovení obcí s rozšířenou působností a podle § 48 odst. 1 písm. d) zákona č. 289/1995 Sb., o lesích a o změně a doplnění některých zákonů (dále jen „lesní zákon“) vydává po přezkoumání žádosti žadatele následující rozhodnutí:

Výroková část

Výrok 1. : MÚ Rýmařov povoluje žadateli podle § 13 odst. 1 lesního zákona výjimku ze zákazu využití pozemků určených k plnění funkcí lesa pro jiné účely a současně ve smyslu § 16 lesního zákona dočasné odnětí části níže uvedených pozemků plnění funkcí lesa (dále jen „dočasné odnětí“) pro provoz „ Rozšíření stávající sjezdové tratě – propojení mezi LD2 a LV4“ na lesním pozemku v k.ú. Karlov pod Pradědem v tomto rozsahu:

Obec	katastrální území	parcelní číslo dle KN	pozemek - část o výměře v ha	vlastník pozemku
Malá Morávka	Karlov pod Pradědem	160/2	0,0998	ČR-ve správě LČR, s.p., LS Janovice
CELKEM			0,0998 ha	

Dočasné odnětí se povoluje na dobu od **01.11. 2017** do **31.12. 2026**.

Výrok 2. : MÚ Rýmařov dle § 16 odst. 2 písm. f) lesního zákona se stanovuje žadateli tyto podmínky pro užívání výše uvedeného dočasně odňatého pozemku:

- sousedící lesní pozemky ani lesní porosty na nich nebudou dotčeny, především na nich nebudou zřizovány skládky nebo jiné stavby jakéhokoliv druhu, a to ani dočasně.
- v době lyžařské sezóny musí být technickým opatřením zamezeno vstupu lyžařů do lesních porostů sousedících se sjezdovkami.
- případná změna provozovatele vleků a sjezdovek bude písemně oznámena do 15 dnů, od doby kdy ke změně došlo, orgánu státní správy lesů.

Výrok 3. : MÚ Rýmařov stanovuje podle § 17 a § 18 lesního zákona **poplatek za povolené dočasné odnětí:**

- **za rok 2017 (dočasné odnětí po dobu započatých 2 měsíců) ve výši 220,- Kč.** Z této částky připadá 40 % t.j. 88,- Kč, obci Malá Morávka a 60 % , tj. 132,- Kč, Státnímu fondu životního prostředí,
- **za roky 2018 až 2026 každoročně (dočasné odnětí po dobu 12 měsíců) ve výši 1319,- Kč,** z této částky připadá 40 % t.j. 528,- Kč, obci Malá Morávka a 60 % , tj. 791- Kč, Státnímu fondu životního prostředí.

Podle § 17 odst. 1 a § 18 odst. 1 lesního zákona uhradí žadatel výše tučným písmem stanovený poplatek **každoročně nejpozději do 31.12. roku**, v němž dočasné odnětí trvá na účet Celního úřadu v Ostravě číslo [REDAKCE]

Při zaplacení poplatku po lhůtě splatnosti vyměří celní úřad penále v souladu s § 18 odst. 3 lesního zákona.

Účastníky řízení dle § 27 odst. 1 zákona č. 500/ 2004 Sb., správní řád jsou:

- SKI Karlov s.r.o, IČ: 18953026, 1342/12, Opava 1, 746 01,
- LČR,s.p., LS Janovice,IČ: 42196451, Zámek 2, 79342, Janovice u Rýmařova.

Odůvodnění:

Žadatel podal dne 09.10. 2017 na zdejší odbor žádost o vydání rozhodnutí o dočasném odnětí částí výše uvedených lesních pozemků. Žádost byla doložena všemi náležitostmi dle vyhlášky MZe č. 77/ 1996 Sb., *o náležitostech žádosti o odnětí nebo omezení a podrobnostech o ochraně pozemků určených k plnění funkcí lesa*. Dnem podání bylo zahájeno správní řízení.

Žádost o vydání rozhodnutí o dočasném odnětí částí lesních pozemků je podána z důvodu rozšíření stávající lyžařské sjezdovky, propojení mezi lanovou dráhou a lyžařským vlekem. Odnímána je část lesního pozemku p.č. 160/2 v k.ú. Karlov pod Pradědem. K žádosti předložil žadatel souhlas se změnou využití území vydanou příslušným stavebním úřadem a účinnou ode dne 28.08.2017 na jejímž základě je povoleno využití dotčeného pozemku pro provoz sjezdovky. Vlastník dotčeného lesního pozemku, kterým je LČR,s.p., LS Janovice s vydáním rozhodnutí o dočasném odnětí lesního pozemku souhlasil, což je doloženo ve spise. Doba povoleného odnětí části dotčeného lesního pozemku je dána délkou odnětí ostatních lesních pozemků, na kterých se nachází stávající sjezdovka a končí k datu 31.12.2026.

Určení výměr odnětí je doloženo ve spise předloženým měřičským zaměřením. Zdejší úřad vzhledem ke znalosti místních poměrů z předchozích řízení upustil od místního šetření.

Vzhledem k souladu stanovisek všech účastníků řízení rozhodl zdejší úřad, jako věcně a místně příslušný orgán státní správy lesů tak, jak je uvedeno ve výroku.

Poučení o odvolání:

Proti tomuto rozhodnutí se mohou účastníci řízení odvolat do 15ti dnů od jeho oznámení. Odvolání se podává prostřednictvím Městského úřadu v Rýmařově, odboru životního prostředí. Nerozhodne-li o odvolání podle § 87 správního řádu městský úřad sám, bude odvolání postoupeno Krajskému úřadu Moravskoslezského kraje k rozhodnutí. Podle ustanovení § 82 odst. 1 správního řádu je nepřipustné odvolání jen proti odůvodnění. Podle odst. 2 téhož ustanovení musí mít odvolání náležitosti uvedené v ustanovení § 37 odst. 2 správního řádu a musí obsahovat údaje o tom, proti kterému rozhodnutí směřuje, v jakém rozsahu ho napadá a v čem je spatřován rozpor s právními předpisy nebo nesprávnost rozhodnutí nebo řízení, jež mu předcházelo. Odvolání se podává s potřebným počtem stejnopisů tak, aby jeden stejnopis zůstal správnímu orgánu a aby každý účastník řízení dostal jeden stejnopis. Nepodá-li odvolatel potřebný počet stejnopisů, vyhotoví je MěÚ Rýmařov, odbor ŽP, na jeho náklady.

Ing. Evžen Vašík

vedoucí odboru životního prostředí

Rozdělovník:

1. účastníci řízení: (obdrží doporučeně do vlastních rukou)
 - žadatel - **SKI Karlov s.r.o.**, Mendlova 1342/12, Opava 1, 746 01
 - **LČR, s.p.**, LS Janovice, Zámek 2, 79342, Janovice u Rýmařova
2. správce poplatku: (obdrží po nabytí právní moci tohoto rozhodnutí doporučeně do vlastních rukou)
 - Celní úřad pro Moravskoslezský kraj, nám. Sv. Čecha 8, 702 09 Ostrava
3. na vědomí:
 - Obec Malá Morávka, č.p. 55, 793 36, Malá Morávka
 - spis – MěÚ Rýmařov, ŽP, SSL

Doložka konverze na žádost do dokumentu v listinné podobě

Tento dokument v listinné podobě, který vznikl pod pořadovým číslem 102097738-180008-171108143721 převedením z dokumentu obsaženého v datové zprávě, skládajícího se z 3 listů, se shoduje s obsahem dokumentu, jehož převedením vznikl.

Autorizovanou konverzí dokumentu se nepotvrzuje správnost a pravdivost údajů obsažených v dokumentu a jejich soulad s právními předpisy.

Vstupující dokument obsažený v datové zprávě byl podepsán zaručeným elektronickým podpisem založeným na kvalifikovaném certifikátu vydaném kvalifikovaným poskytovatelem služeb vytvářejících důvěru a platnost zaručeného elektronického podpisu byla ověřena dne 08.11.2017 v 14:37:38. Zaručený elektronický podpis byl shledán platným ve smyslu ověření integrity dokumentu, tzn. dokument nebyl změněn, a ověření platnosti kvalifikovaného certifikátu bylo provedeno vůči poslednímu zveřejněnému seznamu zneplatněných kvalifikovaných certifikátů vydanému k datu 08.11.2017 13:28:29. Údaje o zaručeném elektronickém podpisu: číslo kvalifikovaného certifikátu 26 9E CB, kvalifikovaný certifikát byl vydán kvalifikovaným poskytovatelem služeb vytvářejících důvěru PostSignum Qualified CA 2, Česká pošta, s.p. [IČ 47114983] pro podepisující osobu (označující osobu) Ing. Evžen Vašítek, vedoucí odboru životní prostředí, Město Rýmařov, 89, Město Rýmařov [IČ 00296317]. Elektronický podpis nebyl označen časovým razítkem.

Vystavil: Město Rýmařov
Pracoviště: Město Rýmařov
V Rýmařově dne 08.11.2017

Jméno, příjmení a podpis osoby, která autorizovanou konverzi dokumentu provedla:
RENATA TVRDCOVÁ

Otisk úředního razítka:



102097738-180008-171108143721

Poznámka:

V době od uveřejnění seznamu zneplatněných kvalifikovaných certifikátů, vůči kterému byla ověřována platnost kvalifikovaného certifikátu 26 9E CB, do provedení autorizované konverze dokumentů mohlo dojít k zneplatnění kvalifikovaného certifikátu.

Kontrolu této doložky lze provést v centrální evidenci doložek přístupné způsobem umožňujícím dálkový přístup na adrese <https://www.czechpoint.cz/overovacidolozky>.

160/9

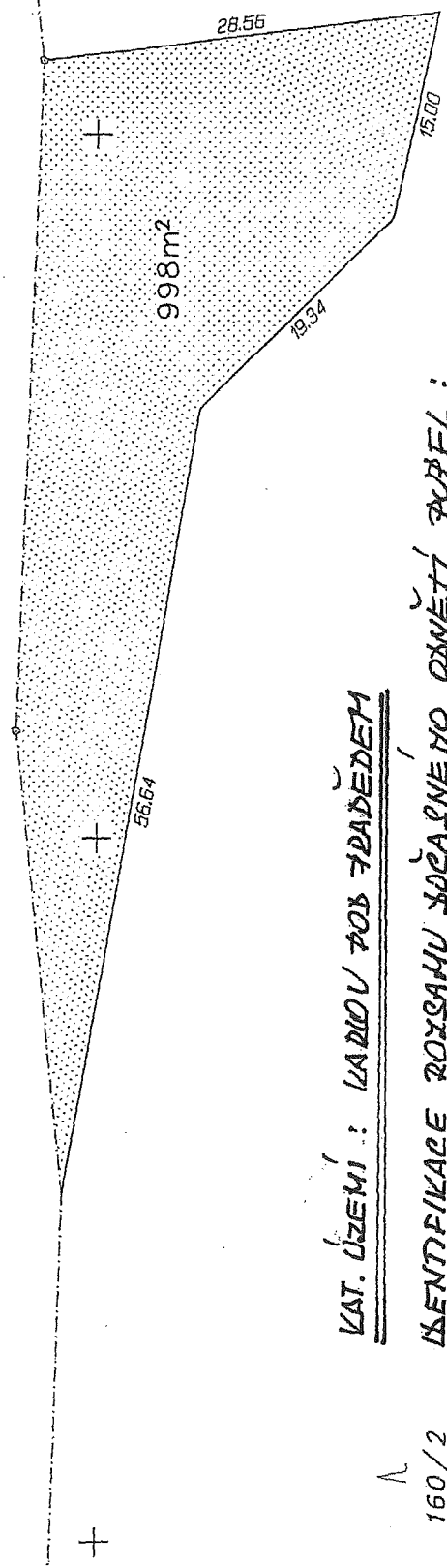
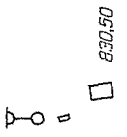

KAT. ÚZEMÍ : LADOU POK TRÁDEDETH
 IDENTIFIKACE ROVSAMU SODČA PNEHO OXNĚTÍ PUPFL :
 ČÁST PRĚ. 160/2 - LESNÍ ROZEMEZÍ, O UYMEZE 998 m²
 ČÁST POK 225 003, LHC 1312 JANDUICE

160/2

540000 + 1075300

540100 + 1075300



Rýmařov



Toto rozhodnutí nabylo právní moci
 dne: 16. 7. 2018
MĚSTSKÝ ÚŘAD RÝMAŘOV
 odbor:
 dne: 19. 8. 2018



MURYX00T1MG0

Město Rýmařov / Městský úřad Rýmařov

Adresa: náměstí Míru 1/230, 795 01 Rýmařov; Odbor životního prostředí, pracoviště: náměstí Svobody 432/5

Adresát:
dle rozdělovníku

Váš dopis zn.

Ze dne:

Č.J.: MURY15342/2018

Spisová značka: ŽP 428/2018 / 6

Vyřizuje: Petr Koryták

Telefon:

E-mail:

Datum: 28.06.2018

Rozhodnutí o dočasném odnětí pozemku určeného k plnění funkcí lesa a o stanovení poplatku.

Žadatel: SKI Karlov s.r.o., IČ:18953026, Mendlova 1342/12, OPAVA 1, 746 01

ROZHODNUTÍ

Městský úřad Rýmařov, odbor životního prostředí (dále jen MÚ), příslušný dle zákona č. 314/2002 Sb., o stanovení obcí s pověřeným obecním úřadem a stanovení obcí s rozšířenou působností a podle § 48 odst. 1 písm. d) zákona č. 289/1995 Sb., o lesích a o změně a doplnění některých zákonů (dále jen „lesní zákon“) vydává po přezkoumání žádosti žadatele následující rozhodnutí:

Výroková část

Výrok 1. : MÚ Rýmařov **povoluje** žadateli podle § 13 odst. 1 lesního zákona výjimku ze zákazu využití pozemků určených k plnění funkcí lesa pro jiné účely a současně ve smyslu § 16 lesního zákona **dočasné odnětí** části níže uvedených pozemků určených k plnění funkcí lesa (dále jen „dočasné odnětí“) pro provoz „Změna technologie lanové dráhy stávajícího areálu SKI Karlov“ na lesních pozemcích v k.ú. Karlov pod Pradědem v tomto rozsahu:

Obec	katastrální území	parcelní číslo dle KN	pozemek - část o výměře v ha	vlastník pozemku
Malá Morávka	Karlov pod Pradědem	160/2	0,0754	Karlov pod Pradědem
Malá Morávka	Karlov pod Pradědem	642/1	0,0047	Karlov pod Pradědem
CELKEM			0,0801 ha	

*pro určení umístění a výměr částí odnímaných lesních pozemků je směrodatné geometrické zaměření vypracované Stanislavem Noskem č.301/2018 s ověřením úředně oprávněného inženýra Ing. Jany Filipové č.369/2018 ze dne 31.05.2018.

Výrok 2. : MÚ Rýmařov dle § 16 odst. 2 písm. f) lesního zákona se stanovuje žadateli tyto podmínky pro užívání výše uvedeného dočasně odňatého pozemku:

- sousedící lesní pozemky ani lesní porosty na nich nebudou dotčeny, především na nich nebudou zřizovány skládky nebo jiné stavby jakéhokoliv druhu, a to ani dočasně.
- v době lyžařské sezóny musí být technickým opatřením zamezeno vstupu lyžařů do lesních porostů sousedících se sjezdovkami.
- případná změna provozovatele vleků a sjezdovek bude písemně oznámena do 15 dnů, od doby kdy ke změně došlo, orgánu státní správy lesů.

Výrok 3. : MÚ Rýmařov stanovuje podle § 17 a § 18 lesního zákona **poplatek za povolené dočasné odnětí:**

- za rok 2018 (dočasné odnětí po dobu započatých 6 měsíců) ve výši 559,- Kč. Z této částky připadá 40 % t.j. 224,- Kč, obci Malá Morávka a 60 % , tj. 335,- Kč, Státnímu fondu životního prostředí,
- za roky 2019 až 2026 každoročně (dočasné odnětí po dobu 12 měsíců) ve výši 1118,- Kč.

Z této částky připadá 40 % t.j. 447,- Kč, obci Malá Morávka a 60 % , tj. 671,- Kč, Státnímu fondu životního prostředí.

Podle § 17 odst. 1 a § 18 odst. 1 lesního zákona uhradí žadatel výše tučným písmem stanovený poplatek **každoročně nejpozději do 31.12. roku**, v němž dočasné odnětí trvá na účet Celního úřadu v Ostravě číslo [REDAKCE]

Při zaplacení poplatku po lhůtě splatnosti vyměří celní úřad penále v souladu s § 18 odst. 3 lesního zákona.

Účastníky řízení dle § 27 odst. 1 zákona č. 500/ 2004 Sb., správní řád jsou:

- SKI Karlov s.r.o, IČ: 18953026, 1342/12, Opava 1, 746 01,
- LČR,s.p., LS Janovice, IČ: 42196451, Zámek 2, 79342, Janovice u Rýmařova.

Odůvodnění:

Žadatel podal dne 27.06. 2018 na zdejší odbor žádost o vydání rozhodnutí o dočasném odnětí částí výše uvedených lesních pozemků. Žádost byla doložena všemi náležitostmi dle vyhlášky MZe č. 77/ 1996 Sb., o náležitostech žádosti o odnětí nebo omezení a podrobnostech o ochraně pozemků určených k plnění funkcí lesa. Dnem podání bylo zahájeno správní řízení.

Žádost o vydání rozhodnutí o dočasném odnětí částí lesních pozemků je podána z důvodu modernizace stávajícího lyžařského areálu, spočívající ve vybudování jedné moderní tzv. čtyřsedačky. Stávající zastaralé lanové dráhy budou zrušeny spolu s přístřešky, které sloužili k provozu stávající lyžařské sjezdovky. Odnímána je část lesního pozemku p.č. 160/2 a 642/1 v k.ú. Karlov pod Pradědem. K žádosti předložil žadatel souhlas se změnou využití území vydanou příslušným stavebním úřadem a účinnou ode dne 28.06.2018 na jejímž základě je povoleno využití dotčeného pozemku pro provoz sjezdovky. Vlastník dotčeného lesního pozemku, kterým je LČR,s.p., LS Janovice s vydáním rozhodnutí o dočasném odnětí lesního pozemku souhlasil, což je doloženo ve spise. Doba povoleného odnětí části dotčeného lesního pozemku je dána délkou odnětí ostatních lesních pozemků, na kterých se nachází stávající sjezdovka a končí k datu 31.12.2026.

Určení výměr odnětí je doloženo ve spise předloženým měřičským zaměřením. Zdejší úřad vzhledem ke znalosti místních poměrů z předchozích řízení upustil od místního šetření.

Vzhledem k souladu stanovisek všech účastníků řízení rozhodl zdejší úřad, jako věcně a místně příslušný orgán státní správy lesů tak, jak je uvedeno ve výroku.

Poučení o odvolání

Proti tomuto rozhodnutí se mohou účastníci řízení odvolat do 15ti dnů od jeho oznámení. Odvolání se podává prostřednictvím Městského úřadu v Rýmařově, odboru životního prostředí. Nerozhodne-li o odvolání podle § 87 správního řádu městský úřad sám, bude odvolání postoupeno Krajskému úřadu Moravskoslezského kraje k rozhodnutí. Podle ustanovení § 82 odst. 1 správního řádu je nepřijatelné odvolání jen proti odůvodnění. Podle odst. 2 téhož ustanovení musí mít odvolání náležitosti uvedené v ustanovení § 37 odst. 2 správního řádu a musí obsahovat údaje o tom, proti kterému rozhodnutí směřuje, v jakém rozsahu ho napadá a v čem je spatřován rozpor s právními předpisy nebo nesprávnost rozhodnutí nebo řízení, jež mu předcházelo. Odvolání se podává s potřebným počtem stejnopisů tak, aby jeden stejnopis zůstal správnímu orgánu a aby každý účastník řízení dostal jeden stejnopis. Nepodá-li odvolatel potřebný počet stejnopisů, vyhotoví je MěÚ Rýmařov, odbor ŽP, na jeho náklady.

Ing. Evžen Vašík
vedoucí odboru životního prostředí

Rozdělovník :

1. účastníci řízení: (obdrží do DS)
 - žadatel- **SKI Karlov s.r.o**, Mendlova 1342/12, Opava 1, 746 01
 - LČR,s.p., LS Janovice, Zámek 2, 79342, Janovice u Rýmařova
2. správce poplatku: (obdrží po nabytí právní moci tohoto rozhodnutí do DS)
 - Celní úřad pro Moravskoslezský kraj, nám. Sv. Čecha 8, 702 09 Ostrava
3. na vědomí:
 - Obec Malá Morávka, č.p. 55, 793 36, Malá Morávka
 - spis – MěÚ Rýmařov, ŽP, SSL

Doložka konverze na žádost do dokumentu v listinné podobě

Tento dokument v listinné podobě, který vznikl pod pořadovým číslem 110195010-180008-180807065842 převedením z dokumentu obsaženého v datové zprávě, skládajícího se z 3 listů, se shoduje s obsahem dokumentu, jehož převedením vznikl.

Autorizovanou konverzí dokumentu se nepotvrzuje správnost a pravdivost údajů obsažených v dokumentu a jejich soulad s právními předpisy.

Vstupující dokument obsažený v datové zprávě byl podepsán zaručeným elektronickým podpisem založeným na kvalifikovaném certifikátu vydaném kvalifikovaným poskytovatelem služeb vytvářejících důvěru a platnost zaručeného elektronického podpisu byla ověřena dne 07.08.2018 v 06:59:19. Zaručený elektronický podpis byl shledán platným ve smyslu ověření integrity dokumentu, tzn. dokument nebyl změněn, a ověření platnosti kvalifikovaného certifikátu bylo provedeno vůči poslednímu zveřejněnému seznamu zneplatněných kvalifikovaných certifikátů vydanému k datu 07.08.2018 05:20:15. Údaje o zaručeném elektronickém podpisu: číslo kvalifikovaného certifikátu 26 9E CB, kvalifikovaný certifikát byl vydán kvalifikovaným poskytovatelem služeb vytvářejících důvěru PostSignum Qualified CA 2, Česká pošta, s.p. [IČ 47114983] pro podepisující osobu (označující osobu) Ing. Evžen Vašítek, vedoucí odboru životní prostředí, Město Rýmařov, 89, Město Rýmařov [IČ 00296317]. Elektronický podpis nebyl označen časovým razítkem.

Vystavil: Město Rýmařov
Pracoviště: Město Rýmařov
V Rýmařově dne 07.08.2018

Jméno, příjmení a podpis osoby, která autorizovanou konverzi dokumentu provedla:
RENATA TVRDCOVÁ

Otisk úředního razítka:



110195010-180008-180807065842

Poznámka:

V době od uveřejnění seznamu zneplatněných kvalifikovaných certifikátů, vůči kterému byla ověřována platnost kvalifikovaného certifikátu 26 9E CB, do provedení autorizované konverze dokumentů mohlo dojít k zneplatnění kvalifikovaného certifikátu.

Kontrolu této doložky lze provést v centrální evidenci doložek přístupné způsobem umožňujícím dálkový přístup na adrese <https://www.czechpoint.cz/overovacidolozky>.

VÝKAZ DOSAVADNÍHO A NOVÉHO STAVU ÚDAJŮ KATASTRU NEMOVITOSTÍ

Dosavadní stav				Nový stav (není předmětem KN)												
Označení pozemku parcelním číslem	Výměra parcely		Druh pozemku	Orientační číslo v plánu	Výměra parcely		Druh stavby	Nájemce	Způsob určení výměr	Porovnání se stavem evidence právních vztahů					Pozn.	
	ha	m ²	Způsob využití		ha	m ²	Způsob využití			Díl přechází z pozemku označeného v		Číslo listu vlastnictví	Výměra dílu			
									katastru nemovitostí	dřívější poz.evidenci			ha	m ²		
160/2	4	12	37	lesní poz.	A	7	54	lesní poz.	1	2	160/2		161		7	54
642/1	78	68	02	lesní poz.	B		47	lesní poz.	1	2	642/1		161			47
Celkem							8	01								

Lísty vlastnictví: 161 - Lesy České republiky, s.p., Přemyslova 1106/19, Nový Hradec Králové, Hradec Králové, 500 08

Nájemci: 1 - dle smlouvy

!! UVEDENÉ DÍLY OZNAČENÉ PÍSMENY NELZE POUŽÍT PRO PŘEVOD VLASTNICKÝCH PRÁV K POZEMKŮM, NEBO K JEJICH ČÁSTEM !!

Dílit nebo scelovat pozemky lze jen na základě územního rozhodnutí, pokud podmínky pro ně nejsou stanoveny jiným rozhodnutím nebo opatřením.

ODDĚLENÍ ČÁSTÍ POZEMKŮ PRO DOČASNÉ VYNĚTÍ Z LPF	Náležitosti a přesnosti odpovídá právním předpisům	Souhlas majitele
Zhotovil: Stanislav Nosek Fügnerova 42 Vrchlabí, 543 01		
Číslo plánu: 301/2018		
Okres: BRUNTÁL		
Obec: MALÁ MORÁVKA		
Katastrální území: KARLOV POD PRADĚDEM		
Mapový list: KMD	Geometrický plán ověřil úředně oprávněný inženýr:	Podpis:
Kód způsobu určení výměr: 0 - graficky 1 - jiným číselným způsobem, 2 - ze souřadnic S-JTSK Dosavadním vlastníkům pozemků byla poskytnuta možnost seznámit se v terénu s průběhem navrhovaných nových hranic, které byly označeny předepsaným způsobem	Ing.Jana Filipová	
dřevěnými kolíky	Dne 31.5.2018 Číslo: 369/2018	Dne
	Úředně oprávněný zeměměřičský inženýr odpovídá za odbornou úroveň geometrického plánu, za dosažení předepsané přesnosti a za správnost a úplnost náležitostí podle právních předpisů	Poznámka:

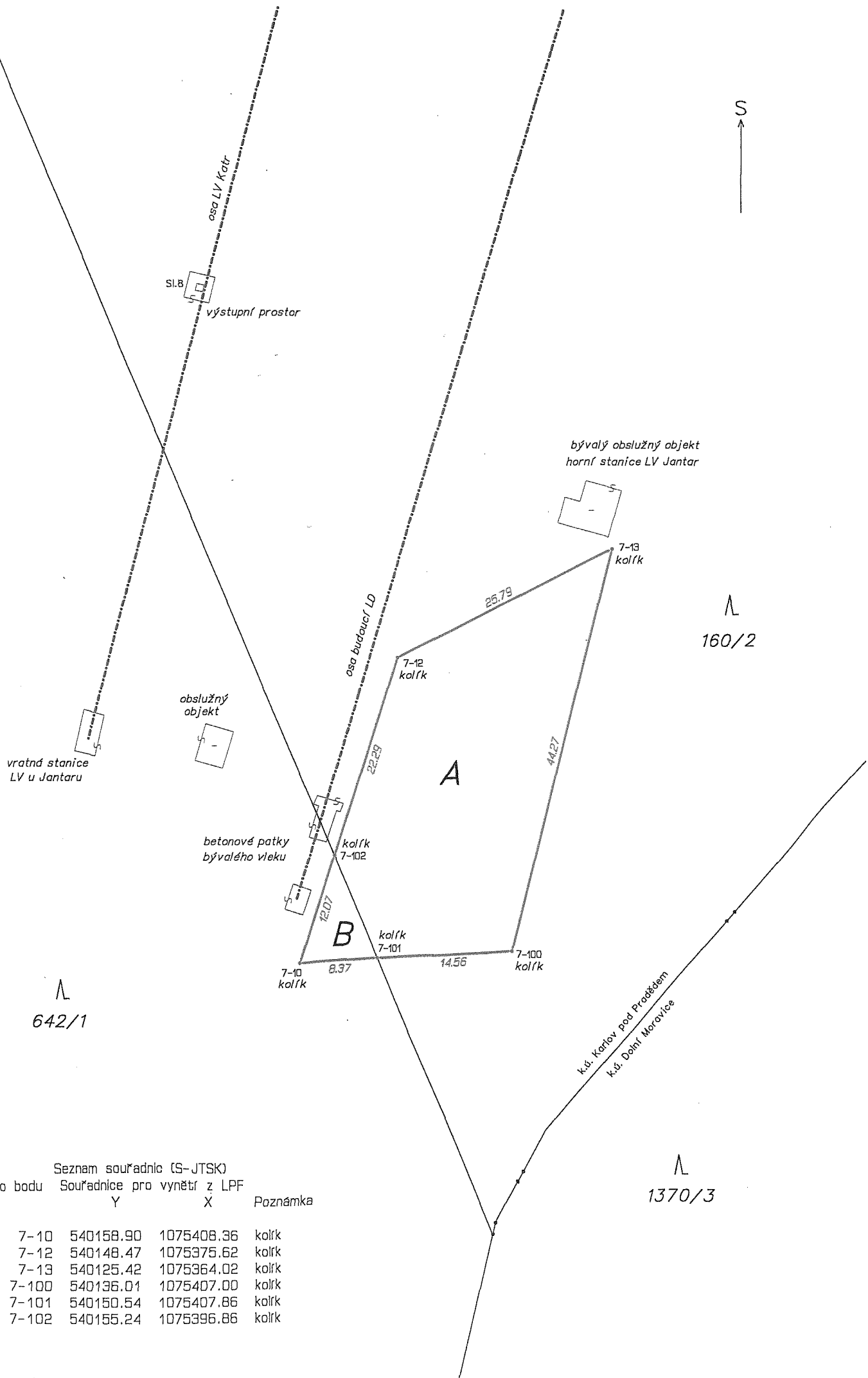

Λ
642/1

Λ
160/2

Λ
1370/3

Seznam souřadnic (S-JTSK)

Číslo bodu	Souřadnice pro vymezení z LPF		Poznámka
	Y	X	
7-10	540158.90	1075408.36	kolík
7-12	540148.47	1075375.62	kolík
7-13	540125.42	1075364.02	kolík
7-100	540136.01	1075407.00	kolík
7-101	540150.54	1075407.86	kolík
7-102	540155.24	1075396.86	kolík