



Smlouva o poskytnutí služeb  
Svoz a likvidace odpadů z objektů KŘP Pak – Ústeckoorlicko – r. 2019

(dále také „smlouva“)

**č. KRPE-86610/ČJ-2018-1700VZ**

uzavřená dle § 1746 odst. 2) zákona č. 89/2012 Sb., Občanský zákoník, v platném znění

**I. SMLUVNÍ STRANY**

**Objednatel**

název: Česká republika – Krajské ředitelství policie Pardubického kraje  
sídlo: Na Spravedlnosti 2516, 530 48 Pardubice  
IČ: 720 50 250  
DIČ: CZ72050250  
právní forma: organizační složka státu  
zastoupený:   
bankovní spojení:   
číslo účtu:   
tel., e-mail:   
kontaktní osoba: 

(dále jen „objednatel“)

**Poskytovatel:**

název: EKOLA České Libchavy s.r.o.  
sídlo: České Libchavy 172, 561 14 České Libchavy  
zastoupený:   
IČ: 498 13 862  
DIČ: CZ49813862  
bankovní spojení:   
číslo účtu:   
kontaktní osoba: 

zapsán v obchodním rejstříku, vedeném u KS v Hradci Králové, oddíl C, vložka 5020

(dále jen „poskytovatel“)

uzavírají tuto smlouvu, kterou se poskytovatel zavazuje k provedení služeb specifikovaných v čl. II. této smlouvy a objednatel se zavazuje k proplacení ceny za jejich provedení v souladu s čl. VI. této smlouvy a to za podmínek ve smlouvě uvedených.

## Článek II. Předmět plnění

Předmětem plnění této smlouvy je závazek poskytovatele zajistit svoz a likvidaci odpadů z objektů Krajského ředitelství Pardubického kraje uvedených v Příloze č. 1 „Svozová místa“ této smlouvy, při dodržení podmínek stanovených zákonem č. 185/2001 Sb., o odpadech a o změně některých dalších zákonů, v platném znění, vyhlášky Ministerstva životního prostředí č. 381/2001 Sb., Katalog odpadů a vyhlášky č. 383/2001 Sb., o podrobnostech nakládání s odpady, při dodržení podmínek Zadávací dokumentace č.j. KRPE-86610-5/ČJ-2018-1700VZ a této smlouvy (dále jen „svoz“) a závazek objednatele zaplatit poskytovateli za plnění výše uvedeného závazku podle platebních podmínek uvedených v článku VI.

## Článek III. Místo a doba plnění

- 1) Místo plnění, počet a velikost odpadových nádob umístěných u jednotlivých objektů, četnost jednotlivých vývozu jsou uvedeny v Příloze č. 1 „Svozová místa“ této smlouvy.
- 2) Tato smlouva o poskytování svozu se uzavírá na dobu určitou **od 1. ledna 2019 do 31. prosince 2019.**

## Článek IV. Práva a povinnosti poskytovatele

- 1) Poskytovatel zabezpečí odvoz odpadu, pronájem požadovaných odpadových nádob (přistaveny v místě svozu nejpozději do 2. ledna 2019), včetně zajištění opravy nebo výměny nefunkčních nádob, odstranění znečištění komunikace, k němuž došlo při vyprázdnění nádob a přistavení odpadních nádob po vyprázdnění na určené místo.
- 2) Poskytovatel zabezpečí provádění služeb podle dohodnutého harmonogramu, příp. operativně na základě telefonické výzvy správce objektu objednatele.
- 3) Poskytovatel zajistí případnou opravu nebo výměnu nefunkčních nádob a to nejpozději do 3 dnů ode dne nahlášení závady.
- 4) Poskytovatel je oprávněn poskytnutím služby pověřit i třetí osobu, a to pouze na základě písemného souhlasu objednatele.
- 5) Poskytovatel rovněž povede průběžnou evidenci odpadu ve smyslu zákona č. 185/2001 Sb. ve znění pozdějších předpisů. Evidence bude členěna dle jednotlivých stanovišť odpadových nádob. Tuto evidenci předloží objednateli nejpozději do 30. ledna následujícího roku.
- 6) Do 10. ledna 2019 zašle poskytovatel objednateli písemně detailní rozpis svozových dnů na jednotlivá svozová místa, včetně členění dle jednotlivých druhů likvidovaných odpadů.

## Článek V. Práva a povinnosti objednatele

Objednatel se zavazuje k řádnému ukládání odpadu do pronajatých nádob a včasnému přistavení nádob ke svozu.

## Článek VI. Cena za poskytnuté služby

1. Cena svozu je stanovena na základě nabídkové ceny, kterou poskytovatel předložil ve své nabídce na veřejnou zakázku.

celková cena svozu bez DPH	143 879,00 Kč
----------------------------	---------------

DPH 21%	30 214,59 Kč
---------	--------------

<b>celková cena svozu včetně DPH</b>	<b>174 093,59 Kč</b>
--------------------------------------	----------------------

2. Cena svozu zahrnuje veškeré náklady poskytovatele spojené s provedením plnění předmětu této smlouvy.
3. Poskytovatel se seznámil se všemi okolnostmi a podmínkami, které mohou mít jakýkoliv vliv na cenu svozu mimo okolností, které nebyly předvídatelné v době uzavření této smlouvy.
4. Cena svozu je cenou nejvýše přípustnou, kterou je možno překročit pouze za podmínek stanovených v této smlouvě.
5. V případě změny daňových předpisů či jiných zákonných norem, které mají vliv na celkovou cenu díla, budou práce prováděné od data účinnosti změny předpisů a norem vyčísleny v souladu s nimi. Obě smluvní strany se zavazují, že na případné změny daňových předpisů budou reagovat dodatkem smlouvy v souladu s článkem. IX. odst. 1 této smlouvy.

## Článek VII. Platební podmínky

1. Objednatel neposkytuje jakékoliv formy zálohových plateb.
2. Platba za plnění předmětu smlouvy bude realizována bezhotovostním převodem na účet poskytovatele na základě faktur, které poskytovatel vystaví jednou měsíčně.
3. Faktura musí obsahovat náležitosti dle platných právních předpisů, číslo smlouvy a název zakázky, cenu bez DPH, vyčíslení DPH a cenu včetně DPH.
4. Splatnost faktury je 21 dnů po jejím doručení objednateli. Objednatel není v prodlení, uhradí-li fakturu do 21 dnů po jejím doručení, i když po termínu, který je na faktuře uveden jako den splatnosti.
5. Faktura se považuje za proplacenou okamžikem odepsání fakturované částky z účtu objednatele ve prospěch účtu poskytovatele.
6. Objednatel je oprávněn do lhůty splatnosti vrátit bez zaplacení poskytovateli fakturu, která neobsahuje náležitosti stanovené smlouvou nebo fakturu, která obsahuje nesprávné cenové údaje nebo není doručena v požadovaném množství výtisků a to s uvedením důvodu vrácení. V případě vrácení faktury je poskytovatel povinen fakturu opravit nebo vyhotovit fakturu novou. Faktura se považuje za vrácenou ve lhůtě splatnosti, je-li v této lhůtě odeslána. Oprávněným vrácením faktury přestává běžet lhůta splatnosti.



## **Článek VIII. Smluvní pokuty a odstoupení od smlouvy**

1. V případě prodlení platby za provedené služby ze strany objednatele, je poskytovatel oprávněn účtovat objednateli úrok z prodlení ve výši 0,05 % z dlužné částky za každý den prodlení.
2. Smluvní strana, která poruší kterékoliv ustanovení této smlouvy nebo obecně závazných právních předpisů, příp. závazků z nich plynoucích, a tímto jednáním způsobí druhé smluvní straně škodu, je povinna tuto škodu uhradit v plném rozsahu.
3. Objednatel je oprávněn odstoupit od smlouvy v případě zahájení exekučního nebo insolvenčního řízení proti poskytovateli.
4. Objednatel má právo odstoupit od smlouvy v případě, že poskytovatel uvedl v nabídce v zadávacím řízení informace nebo doklady, které neodpovídají skutečnosti a měly nebo mohly mít vliv na výsledek zadávacího řízení.

## **Článek IX. Ostatní ujednání**

1. Tuto smlouvu lze měnit pouze písemnými dodatky podepsanými oprávněnými zástupci obou smluvních stran, popř. je možné po dohodě obou stran provést novaci smlouvy. Jiné zápisy, protokoly apod. se za změnu smlouvy nepovažují.
2. Nastanou-li u některé ze stran skutečnosti bránící řádnému plnění této smlouvy, je povinna to ihned, bez zbytečného odkladu, oznámit druhé straně a vyvolat jednání zástupců oprávněných k podpisu smlouvy.
3. Smlouva je závazná pro případné právní nástupce obou smluvních stran, změnu právní subjektivity je smluvní strana povinna oznámit druhé straně bez zbytečného odkladu.
4. Poskytovatel bez jakýchkoliv výhrad souhlasí s uveřejněním jeho identifikačních údajů, smlouvy uzavřené na veřejnou zakázku včetně všech jejích budoucích změn a dodatků, výši skutečně uhrazené ceny za předmět plnění.
5. Poskytovatel se zavazuje zachovávat ve vztahu ke třetím osobám mlčenlivost o informacích, které při plnění této smlouvy získá od objednatele nebo o objednateli či jeho zaměstnancích a nesmí je zpřístupnit bez písemného souhlasu objednatele žádné třetí osobě ani je použít v rozporu s účelem této smlouvy, ledaže se jedná o informace, které jsou veřejně přístupné nebo o případ, kdy je zpřístupnění informace vyžadováno zákonem nebo závazným rozhodnutím oprávněného orgánu.
6. Poskytovatel je povinen zavázat povinností mlčenlivosti podle odstavce 5. všechny osoby, které se budou podílet na poskytování služeb objednateli dle této smlouvy.
7. Za porušení povinnosti mlčenlivosti osobami, které se budou podílet na poskytování služeb dle této smlouvy, odpovídá poskytovatel, jako by povinnost porušil sám.
8. Povinnost mlčenlivosti trvá i po skončení účinnosti této smlouvy.
9. Veškerá komunikace mezi smluvními stranami bude probíhat prostřednictvím osob oprávněných jednat jménem smluvních stran, kontaktních osob, popř. jimi pověřených pracovníků.

**Článek X.  
Závěrečná ustanovení**

1. Tato smlouva se uzavírá na dobu určitou od 1. ledna 2019 do 31. prosince 2019.
2. Tato smlouva nabývá platnosti dnem jejího podepsání zástupci obou smluvních stran, oprávněnými k jejímu podpisu. Účinnosti nabývá tato smlouva dnem uveřejnění v registru smluv podle zákona č. 340/2015 Sb. o registru smluv.
3. Smluvní strany se dohodly, že tuto smlouvu v registru smluv uveřejní Krajské ředitelství policie Pardubického kraje. Druhé smluvní straně bude potvrzení o uveřejnění smlouvy v registru smluv doručeno elektronicky.
4. Tato smlouva je vyhotovena ve dvou stejnopisech, z nichž jeden obdrží poskytovatel a jeden objednatel.
5. Obě smluvní strany prohlašují, že došlo k dohodě v celém rozsahu této smlouvy o dílo a že ji uzavírají vážně a na základě svobodné vůle.
6. Poskytovatel je povinen dle platných zákonů uchovávat dokumenty související s poskytováním služeb dle této smlouvy nejméně po dobu deseti let od konce účetního období, ve kterém došlo k zaplacení poslední části ceny poskytnutých služeb popř. k posledním zdanitelnému plnění dle této smlouvy, a to zejména pro účely kontroly oprávněnými kontrolními orgány.
7. Tato smlouva je tvořena 5 stranami textu a níže uvedenou přílohou, která je její nedílnou součástí.

Příloha č. 1 – Svozová místa

V Pardubicích dne 23. 11. 2018 .....

V Českých Libchavách dne 29. 11. 2018 .....

Za objednatele:

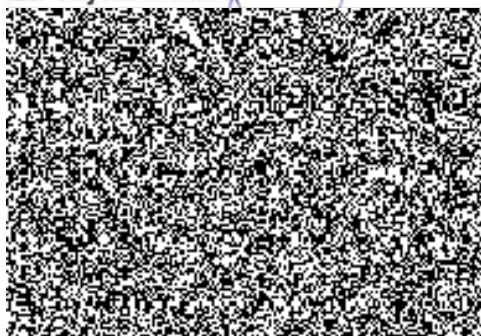

Za poskytovatele: *U*

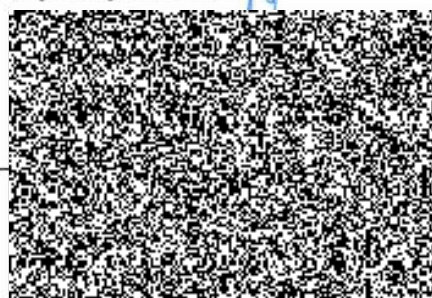

Příloha č. 1 - Svozová místa

Rozpis položek k veřejné zakázce - Svoz a likvidace odpadů z objektů KŘP Pak - Ústeckoorlicko - r. 2019

P.č.	Svozové místo	Druh odpadu														Cena za svoz v r. 2019 včetně DPH
		200301-SKO			150102-plast			150101-papír			Ekkrementy psů			Cena za svoz v r. 2019 bez DPH		
		nádoba	četnost	pronájem	nádoba	četnost	pronájem	nádoba	četnost	pronájem	nádoba	četnost	pronájem		nádoba	
1.	ÚO, Dělnická 1188	1 x 1100	1 x 7	ano	2 x 1100	1 x 30	ne	1 x 1100	1 x 30	ano	1 x 120	1 x 14	ne	29 933,00	36 218,93	
2.	ÚO, Letohradská 759	1 x 240	1 x 7	ano	1 x 1100	1 x 30	ne	1 x 1100	1 x 30	ano	1 x 120	1 x 14	ne	6 720,00	8 131,20	
3.	ÚO, Černovír 84	1 x 1100	1 x 7	ano	1 x 1100	1 x 30	ne	1 x 1100	1 x 30	ano	1 x 120	1 x 14	ne	16 864,00	20 405,44	
4.	Č. Třebová, Riegrova 275	1 x 240	1 x 7	ano	1 x 240	1 x 30	ano	1 x 240	1 x 30	ano	1 x 120	1 x 14	ne	8 027,00	9 712,67	
5.	Č. Třebová, Riegrova 275, byty	2 x 240	1 x 7	ano	1 x 240	1 x 30	ano	1 x 240	1 x 30	ano	1 x 120	1 x 14	ne	14 747,00	17 843,87	
6.	Choceň, Dolní 261	1 x 240	1 x 7	ano	1 x 240	1 x 30	ano	1 x 240	1 x 30	ano	1 x 120	1 x 14	ne	6 720,00	8 131,20	
7.	Králíky, 5.května 422	1 x 240	1 x 7	ano	1 x 240	1 x 30	ano	1 x 240	1 x 30	ano	1 x 120	1 x 14	ne	8 027,00	9 712,67	
8.	Lanškroun, Dukel.hrdinů 423	1 x 240	1 x 7	ano	1 x 240	1 x 30	ano	1 x 240	1 x 30	ano	1 x 120	1 x 14	ne	8 027,00	9 712,67	
9.	Letohrad, Požárníků 330	1 x 240	1 x 7	ano	1 x 240	1 x 30	ano	1 x 240	1 x 30	ano	1 x 120	1 x 14	ne	8 027,00	9 712,67	
10.	V.Mýto, Gen.Závady 176	2 x 240	1 x 7	ano	1 x 240	1 x 30	ano	1 x 240	1 x 30	ano	1 x 120	1 x 14	ne	14 747,00	17 843,87	
11.	Žamberk, Hus.nábřeží 314	1 x 1100	1 x 14	ano	1 x 240	1 x 30	ano	1 x 240	1 x 30	ano	1 x 120	1 x 14	ne	9 154,00	11 076,34	
12.	Dolní Lipka, budova ČD nádraží	1 x 240	1 x 30	ano	1 x 240	1 x 30	ano	1 x 240	1 x 30	ano	1 x 120	1 x 14	ne	1 776,00	2 148,96	
CELKEM		1 x 240	1 x 30	ano	1 x 240	1 x 30	ano	1 x 240	1 x 30	ano	1 x 120	1 x 14	ne	143 879,00	174 093,59	

1) Dolní Morava (bývalá hasičárna), objekt občanské vybavenosti na st.par.č.169 (obec Dolní Morava, kat.území Velká Morava), GPS 50°07'54.92"N, 16°48'04.39"E

