

NÁJEMNÍ SMLOUVA

uzavřena v souladu se zákonem č. 89/2012 Sb., občanský zákoník, v platném znění, a dle usnesení Rady MČ Praha 4 č. 21R-873/2018 ze dne 31.10.2018.

I. Smluvní strany

1.1. Pronajímatel: **městská část Praha 4**
 zastoupená: Mgr. Petrem Štěpánkem, CSc.,
 starostou
 se sídlem: Antala Staška 2059/80b, 140 46 Praha 4
 IČ: 00063584
 DIČ: CZ00063584
 bank. spojení: [REDACTED]
 č. účtu: [REDACTED]
 email: [REDACTED]
 ID DS: ergbrf7
 /dále jen pronajímatel/

a

1.2. Nájemce: **Perfect Rent, s.r.o.**
 zastoupená: Jiřím Pekem, jednatelem
 se sídlem: Mostecká 273/21, Malá Strana, 118 00 Praha 1
 IČO: 06568211
 bank. spojení: [REDACTED]
 č. účtu: [REDACTED]
 společnost zapsaná v obchodním rejstříku vedeném Městským soudem v Praze,
 oddíl C, vložka 284430
 email: [REDACTED]
 ID DS: gugugiw
 /dále jen nájemce/

II. Úvodní ustanovení

2.1. Nemovitost, ve které se nachází předmět nájmu, přešla dle zákona č. 172/1991 Sb., o přechodu některých věcí z majetku České republiky do vlastnictví obcí, do vlastnictví hl. m. Prahy a na základě § 19 odst. 1 zákona č. 131/2000 Sb. a Statutu byla svěřena do správy městské části Praha 4. Nebytový prostor je spravován společností 4-Majetková, a.s., se sídlem Plamínkové 1592/4, Praha 4, 140 00, IČ: 28477456.

2.2. Záměr pronájmu byl zveřejněn na úřední desce od 10.9.2018 do 11.10.2018 pod pořadovým číslem ZP NJ 117/18.

III. Předmět nájmu a účel nájmu

3.1. Předmětem nájmu jsou nebytové prostory č. **301** o výměře 71,90 m², č. **302** o výměře 41 m², v 1. podzemním podlaží nemovitosti čp. **343**, a prostoru č. **303** o výměře 29,50 m² – garáže v zahradě u bytového domu čp. 343, č. or. **I**, na pozemku parc. č. **883**, ul. **Hoffmannova**, Praha 4, k.ú. **Podolí**, specifikovaný v situačním plánu, který tvoří nedílnou přílohu č. I této smlouvy. Celková výměra předmětu nájmu tedy činí **142,40 m²**.

3.2. Stavebně technický účel užívání předmětu nájmu: **servis služeb a sklad (NP 301), kanceláře (NP 302), garáž (NP 303)**

3.3. Předmět podnikání, k jehož výkonu je předmět nájmu určen: pronájem nemovitostí, bytů a nebytových prostor

3.4. Účel nájmu: kanceláře a sklad

3.5. Nájemce je oprávněn k vykonávané činnosti, což dokládá výpisem z obchodního rejstříku vedeného Městským soudem v Praze, oddíl C, vložka 284430, který je nedílnou přílohou č. 2 této smlouvy.

3.6. Smluvní strany se dohodly, že každá změna předmětu podnikání v předmětu nájmu je považována za změnu, která ovlivní podstatným způsobem využití předmětu nájmu a nájemce je povinen oznámit ji předem pronajímateli a vyžádat si jeho předchozí písemný souhlas.

IV. Doba nájmu

4.1. Nájem nebytových prostor je sjednán na dobu **neurčitou**.

4.2. O předání a převzetí předmětu nájmu bude smluvními stranami pořízen písemný protokol, podepsaný zástupci smluvních stran, který se stane nedílnou součástí této smlouvy.

V. Nájemné a služby

5.1. Pronajímatel touto smlouvou pronajímá nájemci předmět nájmu za dohodnuté smluvní nájemné ve výši **1.200 Kč /m²/rok**. U nájemného není uplatňována daň z přidané hodnoty.

Celkové roční nájemné činí **170.880 Kč**.

Měsíční platby nájemného činí **14.240 Kč**.

5.2. Nad rámec sjednaného nájemného je nájemce povinen hradit zálohy na služby s nájmem související. Zálohy nepodléhají dani z přidané hodnoty.

Ke dni uzavření smlouvy byly pronajímatelem stanoveny zálohy v následující výši :

NP 301:	
- vodné	400 Kč/měs.
- osvětlení společných prostor	80 Kč/měs.
NP 302:	
- vodné	400 Kč/měs.
- osvětlení společných prostor	80 Kč/měs.
Zálohy na služby činí celkem	960 Kč/měs.
Zálohy na služby činí celkem	11.520 Kč/ročně

5.3. Nájemce je povinen hradit sjednané nájemné za pronajatý prostor a zálohy cen služeb a úhrady služeb vždy nejpozději do posledního dne příslušného kalendářního měsíce, za nějž se platí, na účet uvedený v čl.

5.4. smlouvy. Pokud doba nájmu nezapočala 1. den kalendářního měsíce, ale v jeho průběhu, nájemce platí nájemné v poměrné výši zaokrouhlené na celé koruny nahoru podle počtu dnů trvání doby nájmu v daném kalendářním měsíci.

5.4. Platby nájemného za pronajatý nebytový prostor včetně záloh a úhrad cen služeb je nájemce povinen poukazovat bezhotovostně /nebo složenkou/ na účet č.: [REDAKCE], var. symbol: [REDAKCE]. Zaplacením se rozumí připsání na účet.

5.5. V případě nesplnění povinnosti platit nájemné nebo služby řádně a včas je smluvními stranami sjednána smluvní pokuta ve výši 0,5% z dlužné částky, kterou pronajímatel uplatní za každý započatý

kalendářní den prodlení s kteroukoli platbou dle této smlouvy (zejména jednotlivé platby nájemného a služeb nebo jejich část, doplatek z vyúčtování služeb, doplatek valorizace) s tím, že právo na náhradu škody zůstává nedotčeno a pronajímatel se může domáhat náhrady škody přesahující smluvní pokutu. Smluvní pokutu může pronajímatel započítat na nájemcem složenou peněžitou jistotu.

5.6. S ohledem na míru inflace se smluvní strany dohodly, že sjednaná výše nájemného dle čl. 5.1. této smlouvy bude každoročně zvyšována vždy tehdy, pokud tak pronajímatel rozhodne, podle míry inflace za uplynulý rok oficiálně vyhlášené Českým statistickým úřadem. Nový výpočet nájemného bude nájemci písemně oznámen do 31.3. kalendářního roku s účinností od 1.1. kalendářního roku a od tohoto oznámení je nájemce povinen platit toto valorizované nájemné. Valorizaci nájemného (rozdíl mezi dosavadním nájemným zaplaceným od 1.1. kalendářního roku a nájemným zvýšeným podle míry inflace s účinností od 1.1. kalendářního roku) nájemce zaplatí spolu s platbou již valorizovaného nájemného. Takto stanovené (valorizované) nájemné bude výchozí částkou pro výpočet nájemného v následujícím roce.

5.7. V případě navýšení cen služeb či jiných skutečností rozhodných pro jejich výši či výši záloh (např. vysoký nedoplatek za předcházející zúčtovací období) budou navýšeny i uvedené zálohové platby služeb písemným oznámením zaslaným nájemci. Změněná měsíční záloha může být požadována nejdříve za kalendářní měsíc následující po kalendářním měsíci, ve kterém bylo nájemci doručeno písemné oznámení nové výše zálohy obsahující odůvodnění.

Způsob rozúčtování nákladů na jednotlivé služby se bude řídit právními předpisy, a to na základě dohody i v případě, kdy nájemní poměr nespadá do věcné působnosti daného právního předpisu (např. nebytové prostory mimo bytový dům nespádající do působnosti zákona č. 67/2013 Sb.). Vyúčtování služeb doručí pronajímatel nájemci do čtyř měsíců po skončení zúčtovacího období. Pronajímatel umožní k nájemcově žádosti nahlédnout mu do vyúčtování nákladů na poskytnuté služby a do dokladů k vyúčtování nákladů služeb do pěti měsíců po skončení zúčtovacího období. Případné námitky ke způsobu a obsahu vyúčtování doručí nájemce pronajímateli do třiceti dnů ode dne doručení vyúčtování, popřípadě ode dne nahlédnutí do vyúčtování nákladů na poskytnuté služby a doložení dokladů. Pronajímatel vyřídí případné námitky včetně doručení případného opravného vyúčtování do sedmi měsíců po skončení zúčtovacího období. Případné nedoplatky či přeplatky z vyúčtování služeb jsou splatné do osmi měsíců od skončení zúčtovacího období. Lhůty zde ujednané platí za předpokladu doručení vyúčtování dodavatele služby pronajímateli do konce února po zúčtovacím období včetně vyřízení případné reklamace pronajímatele. Za každý kalendářní měsíc od skončení února počínaje do kalendářního měsíce, ve kterém bude doručeno vyúčtování služeb dodavatelem služeb pronajímateli včetně případné reklamace pronajímatele konče, se lhůty uvedené v tomto článku prodlužují o jeden měsíc.

5.8. Neurčí-li nájemce v případě placení peněžitého dluhu jinak, započte pronajímatel plnění nájemce na nejdříve splatnou jistinu. Nebudou-li plněním vyrovnány v plné výši všechny stejně splatné jistiny, započte pronajímatel plnění na tyto jistiny poměrně rovným dílem. Teprve po zápočtu na jistinu započte pronajímatel plnění rovným dílem na úroky, poplatky z prodlení a náklady spojené s uplatněním pohledávky.

5.9. Pronajímatel neposkytne nájemci přiměřenou slevu z nájemného, pokud bude rušen v užívání předmětu nájmu nebo jinak dotčen jednáním třetí osoby, jestliže toto rušení nebude způsobeno oprávněnými uživateli ostatních bytových a nebytových prostor v nemovitosti a osobami, které za nimi docházejí. Avšak ani v případě rušení v užívání předmětu nájmu neposkytne pronajímatel nájemci přiměřenou slevu z nájemného, pokud byl rušen v užívání předmětu nájmu bezprávnou výhrůžkou, přestupkem nebo trestným činem.

VI. Práva a povinnosti pronajímatele

6.1. Pronajímatel se zdrží všech činností, které by bránily nájemci řádně užívat pronajaté prostory v souladu s předmětem smlouvy.

6.2. Pronajímatel je oprávněn zasahovat do pronajatých prostor, pokud to bude nutné k provedení prací při rekonstrukci, opravách nebo údržbě ostatních částí domu a nájemce je povinen tento zásah po nezbytně nutnou dobu strpět. Jinak je nájemce povinen zaplatit pronajímateli smluvní pokutu ve výši 100,-Kč za každý, byť jen započatý, den prodlení se splněním této povinnosti s tím, že právo na náhradu škody zůstává nedotčeno a pronajímatel se může domáhat náhrady škody přesahující smluvní pokutu. Smluvní pokutu může pronajímatel započítat na nájemcem složenou peněžitou jistotu.

6.3. Pronajímatel je oprávněn podle svého uvážení provádět kontroly dodržování povinností nájemcem. Nájemce je povinen pronajímateli tyto kontroly umožnit a zabezpečit přítomnost svých pověřených pracovníků, jinak je nájemce povinen zaplatit pronajímateli smluvní pokutu ve výši 100,-Kč za každý, byť jen započatý, den prodlení se splněním této povinnosti s tím, že právo na náhradu škody zůstává nedotčeno a pronajímatel se může domáhat náhrady škody přesahující smluvní pokutu. Smluvní pokutu může pronajímatel započítat na nájemcem složenou peněžitou jistotu.

6.4. Pronajímatel neodpovídá nájemci za dodávky těch služeb, které si nájemce zajistí smluvně přímo s jednotlivými dodavateli.

VII. Práva a povinnosti nájemce

7.1. Nájemce se seznámil se stavem pronajímaných nebytových prostor a v tomto stavu je přebírá, což stvrzuje podpisem této smlouvy. Nájemce je povinen provádět kontroly pronajatých prostor z hlediska požární ochrany a prevence, bezpečnosti práce, jakož i další kontroly vyplývající z právních předpisů.

7.2. Nájemce je oprávněn umístit v pronajatém prostoru své technické vybavení i speciální kusy nábytku při dodržení platných norem a kolaudačního rozhodnutí. Pronajímatel však neručí za případné poškození, odcizení, jakož i jiné škody na věcech v majetku nájemce. Pronajímatel není v tomto smyslu povinen uzavírat jakékoliv pojistné smlouvy.

7.3. Nájemce je povinen pronajaté prostory užívat pouze ke smluvenému účelu a předmětu podnikání, a to způsobem obvyklým a povaze místností přiměřených, při dodržování veškerých právních zejména požárních, bezpečnostních a hygienických, včetně společných prostor domu. Odpovědnost za dodržování těchto předpisů nese nájemce.

7.4. Nájemce je povinen bez zbytečného odkladu upozornit pronajímatele na potřebu větších oprav a nájemce je povinen umožnit jejich provedení. V případě, že tak neučiní, nese odpovědnost za škodu, která nesplněním této povinnosti vznikla. Pronajímatel je oprávněn posoudit potřebu opravy.

7.5. Nájemce je povinen zajistit řádnou ochranu pronajatého prostoru.

7.6. Nájemce je povinen udržovat pronajatý prostor po celou dobu nájmu minimálně ve stavu, v jakém mu byl pronajat. Je povinen udržovat prostor vně i uvnitř v pořádku a čistotě. Nájemce je povinen dodržovat v domě klid, dobré mravy a obecně závazné právní předpisy. Nájemce je povinen hradit náklady spojené s obvyklým udržováním předmětu nájmu a v rámci toho zabezpečovat na své náklady drobné opravy a běžnou údržbu předmětu nájmu.

7.7. Drobnými opravami a běžnou údržbou předmětu nájmu se rozumí:

a/ drobné opravy: opravy podlah, podlahových krytin, výměny prahů a lišt,

opravy jednotlivých částí oken a dveří a jejich součástí,

výměny a opravy elektrických koncových zařízení a rozvodných zařízení zejm. vypínačů, zásuvek, jističů, zvonků, osvětlovacích těles, domácích telefonů, elektrických zámků, zásuvek rozvodů datových sítí, signálů digitálního televizního vysílání,

výměny zdrojů světla v osvětlovacích tělesech, opravy a výměny osvětlovacích těles,
opravy a výměny uzavíracích ventilů u rozvodu plynu s výjimkou hlavního uzávěru pro nebytový prostor,
opravy a výměny uzavíracích armatur na rozvodech vody, opravy a výměny sifonů a lapačů tuku,
opravy vodovodních výtoků, zápachových uzávěrek, odsavačů par, digestoří,
opravy a výměny mísících baterií, sprch, ohřivačů vody, umyvadel, van, výlevek, dřezů, splachovačů,
bidetů, infrazářičů, vařičů,
opravy kuchyňských linek, vestavěných a přistavěných skříní,
opravy kamen na tuhá paliva, plyn a elektřinu, a kotlů etážového topení na pevná, kapalná a plyná paliva
včetně opravy a výměny uzavíracích a regulačních armatur a ovládacích termostatů etážového topení.
Za drobné opravy se považují i výměny drobných součástí těchto shora vyjmenovaných předmětů.

b/ běžná údržba: zejména pravidelné prohlídky a čištění předmětů shora uvedených, dále pak malování
včetně opravy omítek, tapetování a čištění podlah včetně podlahových krytin a obkladů stěn, pravidelné
prohlídky a čištění předmětů vnitřního vybavení předmětu nájmu, čištění zanesených odpadů až ke svislým
rozvodům a vnitřní nátěry.

7.8. Nájemce není oprávněn bez předchozího písemného souhlasu pronajímatele provádět úpravy
pronajatého prostoru.

7.9. Nájemce je oprávněn přenechat pronajatý nebytový prostor nebo jeho část do podnájmu třetím osobám
jen s předchozím písemným souhlasem pronajímatele.

7.10. Nájemce je povinen odstranit na svůj náklad v přiměřené době veškeré škody v pronajatém prostoru
způsobené nájemcem, jeho zaměstnanci či osobami, které za ním přicházejí. Nájemce je zároveň povinen
zajistit vše potřebné k odvrácení hrozících škod, havárií apod. a ihned vyrozumět správní firmu.

7.11. Nájemce je povinen hradit nájemné, záloh na služby a nedoplatky z vyúčtování služeb za podmínek
uvedených v této smlouvě.

7.12. Nájemce je povinen zajistit na svůj náklad provádění periodických kontrol, revizí a technických
prohlídek elektrických a plynových spotřebičů, strojů a přístrojů a dalších vyhrazených technických
zařízení jím umístěných v předmětu nájmu ve smyslu platných právních předpisů. Nájemce je povinen dbát
na to, aby spotřebiče, stroje a přístroje a další vyhrazená technická zařízení byly obsluhovány odborně
zaškolenou obsluhou a zapínány tak, aby nedošlo k přetížení elektroinstalace či jiné škodě z nevhodné
manipulace. Nájemce je povinen kopie revizních zpráv předávat bez zbytečného odkladu správní firmě.
Nájemce je povinen zabezpečovat školení svých zaměstnanců z hlediska požární ochrany a bezpečnosti
práce. Nájemce je dále povinen provádět kontroly předmětu nájmu z hlediska požární ochrany a zajistit
jeho vybavení ručními hasičskými přístroji. Nájemce je povinen při užívání a provozu předmětu nájmu
dodržovat veškeré právní, zejména pak protipožární, bezpečnostní a hygienické předpisy. Odpovědnost za
dodržování těchto předpisů nese nájemce. Nájemce je povinen na úseku požární ochrany provozovat
činnosti v předmětu nájmu v souladu s prohlášením o začlenění do kategorie činností podle požárního
nebezpečí a zákona č. 133/1985 Sb. o požární ochraně ve znění pozdějších předpisů. Nájemce se zavazuje
zabezpečit plnění povinností na úseku požární ochrany (dále jen PO) v souladu s právními předpisy u osob
zajišťujících provoz v předmětu nájmu, oznámit neodkladně pronajímateli vznik každého požáru
v předmětu nájmu a škodu jím způsobenou a uhradit veškerou škodu způsobenou pronajímateli nebo třetím
osobám, pokud se prokáže, že škoda způsobená požárem byla zapříčiněna činností nájemce. Nájemce se
dále zavazuje provádět práce, které mohou vést ke vzniku požáru, pouze na základě písemného vyjádření
pronajímatele a umožňovat po dohodě zpřístupnění předmětu nájmu za účelem provedení kontrol
k zajištění požární bezpečnosti. Pronajímatel a nájemce si vzájemně písemně oznámí osoby odpovědné za
plnění povinností na úseku PO dle ust. § 2 odst. 2 zákona č. 133/1985 Sb.

7.13. Nájemce je oprávněn užívat jako přístupové cesty do pronajatého prostoru společné prostory domu.

VIII. Peněžitá jistota

8.1. Nájemce je povinen před podpisem této smlouvy složit na účet pronajímatele č. [REDAKCE] [REDAKCE], v.s. [REDAKCE] peněžitou jistotu ve výši trojnásobku sjednaného měsíčního nájemného a trojnásobku měsíční zálohy na služby, tj. **45.600 Kč**. Nájemce složil dne 9.10.2018 na účet pronajímatele [REDAKCE] částku 5.000 Kč jako jistotu před podáním žádosti o pronájem nebytového prostoru specifikovaného v čl. III. této smlouvy. Zbývající část ve výši **40.600 Kč**, nájemce složil na účet pronajímatele č. [REDAKCE] v.s. [REDAKCE], před podpisem této smlouvy. **Celková částka peněžitě jistoty ve výši 45.600 Kč je deponována na účtu č. [REDAKCE], v.s. [REDAKCE].** Složená peněžitá jistota nebude úročena. Náklady s vedením účtu nese pronajímatel. Doklady o složení peněžitě jistoty jsou přílohou č. 3 a č. 4 k této smlouvě.

8.2. Účelem peněžitě jistoty je zajištění úhrad pohledávek pronajímatele, které vzniknou zejména z titulu náhrady škody za poškození pronajatého nebytového prostoru či zařízení nebo společných prostor a společného zařízení v nemovitosti, škody spočívající v ušlém zisku pronajímatele v důsledku pronajímatelem poskytnuté slevy na nájemném nebo službách ostatním nájemcům v nemovitosti zapříčiněné neoprávněným jednáním nájemce, dále zajištění úhrad pohledávek pronajímatele na nájemném nebo na službách spojených s užíváním nebytového prostoru a úhrad pohledávek pronajímatele z titulu úhrady smluvní pokuty nebo bezdůvodného obohacení nebo náhradního plnění pronajímatele při odstranění závadného stavu způsobeného nájemcem či uvedení předmětu nájmu do původního stavu.

8.3. Pro případ čerpání peněžitě jistoty pronajímatelem k účelům uvedeným v čl. 8.2. se nájemce zavazuje nejpozději do dvou měsíců od oznámení pronajímatele čerpání peněžitě jistoty doplnit pronajímateli odpovídající peněžitou částku, aby složená peněžitá jistota odpovídala trojnásobku měsíčního nájemného a měsíčních záloh na služby. V případě zvýšení nájemného nebo záloh na služby tak, že dosavadní výše peněžitě jistoty je nižší než dva a půl násobek nájemného a záloh na služby po zvýšení, je pronajímatel oprávněn požadovat, aby nájemce do dvou měsíců od oznámení pronajímatele doplnil odpovídající peněžitou částku, aby složená peněžitá jistota odpovídala trojnásobku měsíčního nájemného a měsíčních záloh na služby po zvýšení. Nájemce je povinen čerpanou nebo nízkou peněžitou jistotou doplnit, a pokud tak přes písemnou výzvu ve sjednané lhůtě neučiní, je pronajímatel oprávněn odstoupit od smlouvy.

8.4. Složená peněžitá jistota se nepovažuje za zálohově zaplacené nájemné a služby a do jejího čerpání ani za majetek pronajímatele.

8.5. Pronajímatel se zavazuje, že po skončení nájmu, nejpozději do 15 dnů po vyklizení pronajatého nebytového prostoru a jeho řádného předání pronajímateli, vyplatí nájemci peněžitou jistotu uvedenou v čl. 8.1. pokud nedojde k čerpání peněžitě jistoty z důvodů uvedených v čl. 8.2.

IX. Zánik nájmu

9.1. Smluvní vztah zaniká:

- a/ dohodou smluvních stran
- b/ výpovědí
- c/ zánikem předmětu nájmu
- d/ odstoupením od smlouvy (příčemž nájem nezaniká od počátku)
- e/ splněním rozvazovací podmínky

9.2. Smlouvu mohou smluvní strany písemně vypovědět, pokud se nedohodnou:

- a) o změně výše či splatnosti nájemného nebo
- b) o změně rozsahu služeb.

9.3. Nájemce může smlouvu písemně vypovědět, pokud:

- a) nemá zájem dále předmět nájmu užívat,
- b) ztratil způsobilost k podnikání, k jehož výkonu je předmět nájmu pronajat,
- c) přestal být předmět nájmu z objektivních důvodů způsobilý k předmětu podnikání, k jehož výkonu byl pronajat,

- d) mu pronajímatel nepovolil stavební úpravy či přenechání předmětu nájmu či jeho části do podnájmu nebo
- e) pokud se s pronajímatelem nedohodl o změně účelu nájmu nebo předmětu podnikání/činnosti v předmětu nájmu.

9.4. Pronajímatel může smlouvu písemně vypovědět, pokud:

- a) nemá zájem, aby nájemce předmět nájmu užíval,
- b) nájemce ztratil způsobilost k podnikání, k jehož výkonu je předmět nájmu pronajat nebo
- c) má být nemovitost, v níž se nachází předmět nájmu, odstraněna, anebo přestavována tak, že to brání dalšímu užívání předmětu nájmu.

9.5. V případě výpovědi z důvodů uvedených v čl. 9.2. až 9.4., je výpovědní doba tříměsíční a začíná běžet od prvního dne měsíce následujícího po doručení výpovědi.

9.6. Pro případ, že nájemce nedodrží účel nájmu nebo předmět podnikání v předmětu nájmu nebo neplatí řádně nebo včas sjednané nájemné nebo zálohové platby služeb nebo nedoplatek z vyúčtování služeb nebo podnájímá pronajatý prostor nebo jeho část třetím osobám bez předchozího souhlasu pronajímatele nebo je pravomocně odsouzen pro úmyslný trestný čin, může pronajímatel smlouvu vypovědět s třicetidenní výpovědní dobou, která začíná běžet od prvního dne měsíce následujícího po doručení výpovědi. Pro případ, kdy je pronajímatel v prodlení s vyplacením přeplatku z vyúčtování služeb, může nájemce smlouvu vypovědět s třicetidenní výpovědní dobou, která začíná běžet od prvního dne měsíce následujícího po doručení výpovědi. Předchozí výzva k nápravě druhé smluvní straně a poskytnutí lhůty k nápravě nejsou třeba.

9.7. Nájemce může smlouvu vypovědět bez výpovědní doby, pokud třetí osoba uplatňuje vlastnické nebo jiné právo k předmětu nájmu nebo žádá vyklizení předmětu nájmu a pronajímatel i přes písemnou žádost nájemce neposkytne nájemci ochranu k nerušenému užívání předmětu nájmu.

9.8. Pronajímatel může smlouvu vypovědět bez výpovědní doby, pokud nájemce užívá předmět nájmu takovým způsobem, že se opotřebovává nad míru přiměřenou okolnostem nebo že hrozí zničení předmětu nájmu nebo nemovitosti nebo pokud opakovaně ruší v užívání ostatní oprávněné uživatele bytů či nebytových prostor v nemovitosti, nebo provádí stavební úpravy bez souhlasu pronajímatele nebo umístil na nemovitost vývěsní štíty nebo reklamu bez souhlasu pronajímatele, a ani přes písemnou výzvu pronajímatele k nápravě s upozorněním na možnost výpovědi nezjedná do sedmi dnů od doručení výzvy nápravu. Hrozí-li však vážné nebezpečí z prodlení, má pronajímatel právo vypovědět smlouvu písemně bez výpovědní doby, aniž by vyzval nájemce k nápravě s upozorněním na možnost výpovědi.

9.9. Strana, která nájem vypoví, neposkytne druhé straně odstupné.

9.10. Smlouva zanikne jejím rozvázáním za splnění podmínky, že soud vydá rozhodnutí o úpadku nájemce. Smlouva zanikne dnem vydání rozhodnutí soudu o úpadku nájemce.

9.11. Nájemce je povinen vyklidit a protokolárně odevzdat vyklizený pronajatý prostor pronajímateli ke dni skončení nájemního poměru ve stavu, v jakém ho převzal, popř. v jakém byl kolaudován, s přihlédnutím k obvyklému opotřebení, jinak se sjednává smluvní pokuta ve výši 100,-Kč každý den prodlení až do vyklizení, aniž je dotčeno právo na náhradu škody.

Nájemce souhlasí s tím, že v případě, že ani ve lhůtě 10 dnů od skončení nájemního poměru nepředá pronajímateli vyklizený předmět nájmu, pronajímatel je oprávněn vstoupit do předmětu nájmu a protokolárně ho převzít při respektování ustanovení občanského zákoníku o svépomoci. Tímto není dotčeno právo pronajímatele na úhradu smluvní pokuty, náhradu škody a dalších souvisejících nákladů.

9.12. Smluvní strany vylučují obnovení nájmu v případě pokračování užívání nebytového prostoru nájemcem po skončení nájmu, aniž by musel pronajímatel vyzvat nájemce k odevzdání nebytového prostoru.

9.13. Smluvní strany vylučují poskytnutí náhrady pronajímatelem nájemci za převzetí zákaznické základny vybudované nájemcem, neboť při skončení nájmu taková výhoda nepodnikajícímu pronajímateli nevznikne.

X. Závěrečná ustanovení

10.1. Nájemce stvrzuje svým podpisem, že je seznámen s požárně nebezpečnými místy, s obsahem požárních poplachových směrnic, s umístěním hasicích přístrojů a požárními únikovými cestami, jakož i ohlašovacími požáry.

10.2. Reklama mimo výkladní skříň se sjednává samostatně. Umístění na nemovitosti vývěsní štít může nájemce jen po předchozím písemném souhlasu pronajímatele.

10.3. Smluvní strany prodlužují trvání subjektivní promlčecí lhůty ze tří na šest let.

10.4. Vydá-li jedna smluvní strana druhé kvitanci, nepotvrzuje tato splnění nebo prominutí jiného dříve splatného dluhu či splnění nebo prominutí příslušenství pohledávky než toho, který je v kvitanci výslovně uveden.

10.5. Sjednáním smluvních pokut není vyloučeno domáhat se náhrady škody, a to i náhrady škody přesahující výši smluvní pokuty.

10.6. Písemnosti mezi stranami této smlouvy, s jejichž obsahem je spojen vznik, změna nebo zánik práv a povinností upravených touto smlouvou (zejména výpověď) se doručují do vlastních rukou. Povinnost smluvní strany doručit písemnost do vlastních rukou druhé smluvní straně je splněna při doručování poštou, jakmile pošta písemnost adresátovi do vlastních rukou doručí. Účinky doručení nastanou i tehdy, jestliže pošta písemnost smluvní straně vrátí jako nedoručitelnou a adresát svým jednáním doručení zmařil, nebo přijetí písemností odmítl.

10.7. Obsah této smlouvy může být měněn nebo doplňován pouze po dohodě smluvních stran formou písemného dodatku k této smlouvě. Smluvní strany vylučují, aby nabídka s nepodstatnými změnami učiněná jednou smluvní stranou jako protinávrh druhé smluvní straně byla brána jako přijetí nabídky, pokud jí druhá strana neodmítne. Nájemce nemůže mít důvodné očekávání v uzavření písemného dodatku ke smlouvě, dokud o něm nerozhodne příslušný orgán pronajímatele.

10.8. Tato smlouva je sepsána ve 4 stejnopisech, z nichž po podpisu nájemce obdržel 1 výtisk a 3 pronajímatel.

10.9. Vztahy, výslovně neupravené touto smlouvou se řídí zákonem č. 89/2012 Sb., občanským zákoníkem, v platném znění, jakož i ostatními právními předpisy.

10.10. Smluvní strany prohlašují, že si tuto smlouvu přečetly, jejímu obsahu porozuměly, a že tato smlouva je sepsána určitě, srozumitelně, svobodně, vážně a volně, což smluvní strany stvrzují níže svými podpisy.

10.11. Tato smlouva nabývá platnosti dnem jejího uzavření a účinnosti dnem uveřejněním v registru smluv. Uveřejnění v registru smluv zajistí pronajímatel.

Podpisy smluvních stran:

V Praze dne - 3. 12. 2018

V Praze dne 22. 11. 2018

za pronajímatele:
Mgr. Petr Štěpánek, CSc.
starosta MČ Praha 4

za najemce:
Perfect Rent, s.r.o.
zastoupená Renatou Korbelovou, na základě plné moci





- přílohy: 1/ situační plánek
2/ výpis z živnostenského rejstříku
3/ doklad o složení peněžité jistoty ze dne 9.10.2018
4/ doklad o složení peněžité jistoty ze dne 22.11.2018
5/ plná moc

... obecní úřad městského zastupitelstva městské části Praha 4
připraveno k podpisu v případě tohoto přílohu níže uvedený
přílohu níže uvedený v ustanovení § 43 zákona č. 129/2000 Sb.
o obcích (obecní zřízení) - 3. 12. 2018

LEGENDA MÍSTNOSTÍ

ČÍSLO	NÁZEV MÍSTNOSTI	PLOCHA
		12,5 m ²
		19,2 m ²
		1,3 m ²
		3,2 m ²
		24,4 m ²
		23,8 m ²
		23,1 m ²
		14,1 m ²
		3,8 m ²
Σ UŽITNÁ PLOCHA		125,4 m ²

LEGENDA

-  OZNAČENÍ SANOVANÉHO ZDIVA TECHNOLOGIÍ INJEKTÁŽE
-  LOKÁLNÍ OKOPÁNÍ OMÍTKY NA CIHLU V ČÁSTECH ZASAŽENÝCH PLÍSNÍ A VLHKOSTÍ
-  ODSTRANENÍ PODLAH VČETNÉ IZOLACE - NOVÉ PODLAHOVÉ SOUVRSTVÍ DLE SKLADBY - viz. DET. 1,2,3
-  PLOŠNÉ OKOPÁNÍ STROPNÍCH OMÍTEK (ZASAŽENÝCH PLÍSNÍ A VLHKOSTÍ) NA KONSTRUKCI STROPU (BETON)
- ① NOVÉ DŘEVĚNÉ PARAPETY (rozměr dle zaměření)
- ② RENOVAČE DVĚŘÍ + nové prahy
- ① NOVÉ OBLOŽKOVÉ DVĚŘE včetně prahů viz. výkaz dvěř

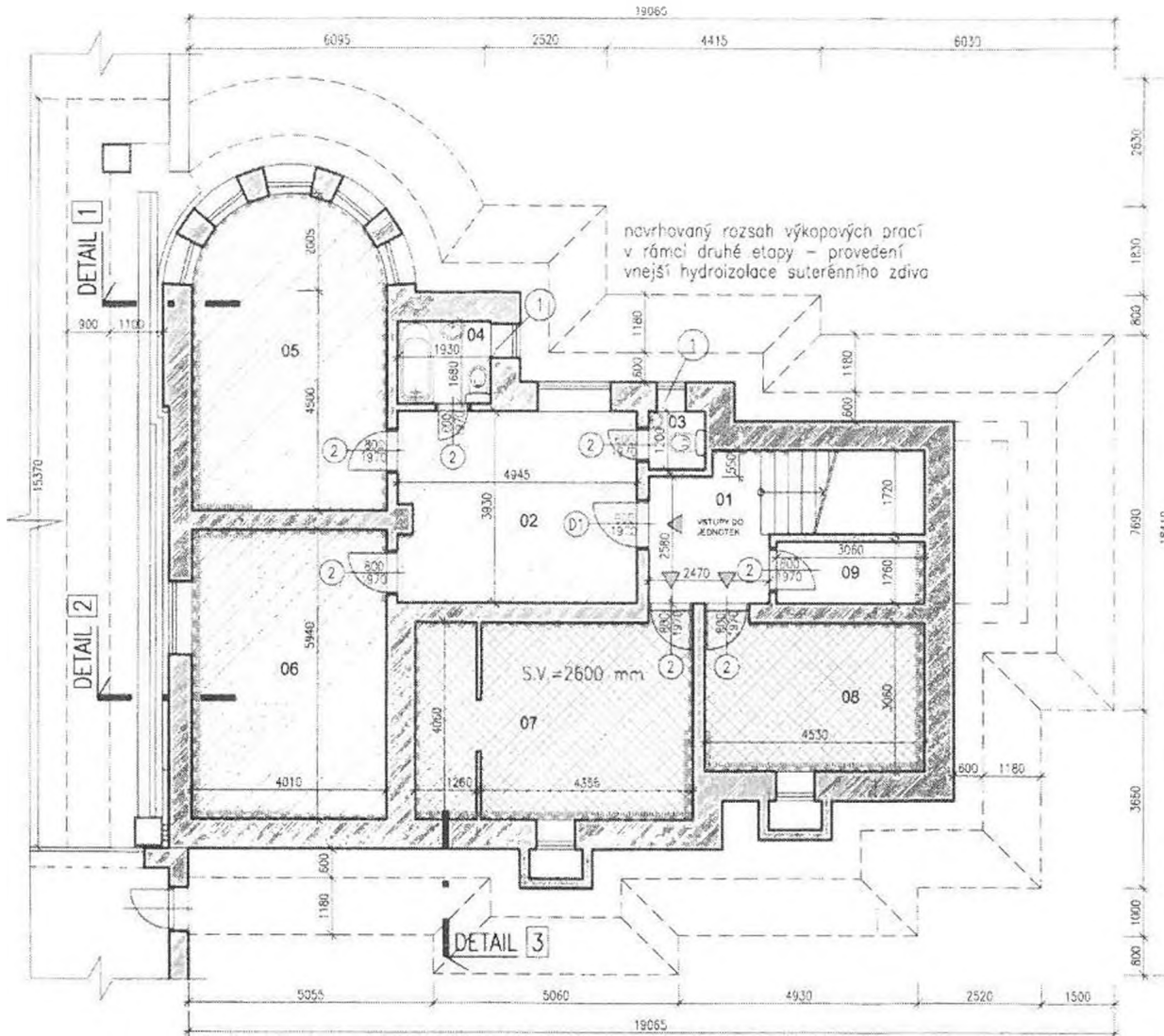

Výpis

z obchodního rejstříku, vedeného
Městským soudem v Praze
oddíl C, vložka 284430

Datum vzniku a zápisu:	1. listopadu 2017
Spisová značka:	C 284430 vedená u Městského soudu v Praze
Obchodní firma:	Perfect Rent s.r.o.
Sídlo:	Mostecká 273/21, Malá Strana, 118 00 Praha 1
Identifikační číslo:	065 68 211
Právní forma:	Společnost s ručením omezeným
Předmět činnosti:	Pronájem nemovitostí, bytů a nebytových prostor Správa vlastního majetku
Statutární orgán:	
jednatel:	JIŘÍ PEK, 
	Den vzniku funkce: 1. listopadu 2017
Počet členů:	1
Způsob jednání:	Jednatel jedná za společnost samostatně.
Společníci:	
Společník:	Bohemia Office s.r.o., IČ: 064 31 623 Mostecká 273/21, Malá Strana, 118 00 Praha 1
Podíl:	Vklad: 200 000,- Kč Splaceno: 100% Obchodní podíl: 100%
Základní kapitál:	200 000,- Kč

Pokladní doklad / Cash voucher

Heslo pro VK: [REDACTED]
Password for the Deposit book

Vklad na účet / Deposit in cash

Název účtu / Account title: MEST.CAST PHA 4/223

Číslo účtu / Account number [REDACTED]

IBAN: [REDACTED]

Měna transakce / Transaction currency: CZK

09.10.2018 18:49:20

Výčetka

Měna účtu / Currency: CZK

Měna: CZK	vklad	výběr
Hodnota	ks	ks
5000	1	0

Částka vkladu / Deposit amount: 5 000,00

Částka slovy / Amount in words: Pěttisíc 0/100

Kurz přepočtu / Exchange rate:

Částka přepočtu celkem / Converted amount:

Variabilní symbol / Variable symbol [REDACTED]

Popis / Description: Bezhotovostní poplatek: [REDACTED]

Celkem 5000.00

Klient potvrdil správnost údajů na pokladním dokladu a jeho elektronický originál je evidován v bance pod č. [REDACTED]

Podpis klienta / vkladatele

Signature of the bearer / cash recipient

Svým podpisem potvrzuji správnost údajů na této stvrzence

By signing the accuracy of information on the counterfoil

Podpis pokladníka

Cashier signature

Pokladní doklad/Cash voucher

Heslo pro VK: _____
Password for the Deposit book

22.11.2018 10:52:11

Vklad na účet/Deposit in cash

Číslo účtu/Account number: _____
IBAN: _____

Měna transakce/Transaction currency: CZK

Částka vkladu/Deposit amount: 40 600,00
Částka slovy/Amount in words: čtyřicettisícšestset 0/100

Poplatek/Fee: _____
Kurz přepočtu 1/Exchange rate:
Částka přepočtu celkem/Converted amount:

Variabilní symbol/Variable symbol: _____

Popis/Description: _____

Měna účtu/Currency: CZK		Výčetka		
Hodnota	ks	vklad	výběh	
2000	20			
1000	1			
200	0			
100	0			
20	0			

Celkem 40680.0

Podpis klienta/vkladatele
Signature of the bearer/cash recipient
Svým podpisem potvrzují správnost údajů na této stvrzence
By signing the accuracy of information on the counterfoil

Podpis pokladníka
Cashier signature

Plná moc

Zmocnitel: f. Perfect Rent s.r.o., IČ: 065 68 211,
se sídlem: Mostecká 273/21,
118 00 Praha 1 – Malá Strana
Jiří Pek, [redacted]
[redacted]
jako jediný jednatel f. Perfect Rent s.r.o.,

Zmocňuje tímto:

Zmocněnec:

Renatu Kerblou, [redacted]

K zastupování ve věci: „Plná moc“

Jako zmocnitel pověřuji touto „Plnou mocí“ zmocněnce k podpisu nájemní smlouvy na nebytový prostor č.: 301,302,303 - Hoffmannova 343/1, 140 00 Praha 4 - Podolí.

Současně zmocnitel prohlašuje, že k výše uvedeným úkonům nezmocnil k zastupování jiného zástupce, a to ani částečně.
Tato plná moc se uděluje na výše uvedený konkrétní úkon. Její výpověď může být dána pouze písemnou formou.

V Praze dne : 26. listopadu 2018

[redacted]
podpis zmocnitele v.r.:

Tuto plnou moc přijímám:

[redacted]
.....
podpis zmocněnce v.r.:

Podle ověřovací knihy [redacted]
poř.č. legalizace [redacted]
vlastnoručně podepsala

Jiří Pek, [redacted]
jméno/a, příjmení, datum a místo narození, titul/tek

[redacted]
adresa místa trvalého pobytu

[redacted]
účetní číslo občana, na základě kterého byly zjištěny osobní údaje v této ověřovací knize

V Praze dne 27.11.2018