Nabídka

na veřejnou zakázku malého rozsahu s názvem:

„Dodávka software elektronického obchodu pro centrální úhradu správních poplatků 2025“

Uchazeč: **CATTA Consulting s.r.o.**
Na Dolinách 167/42, Praha 4, PSČ 147 00

Obsah

1. **Krycí list** ... 3
2. **Celková nabídková cena** ... 5
3. **Kvalifikační doklady** ... 6
3.1. Výpis z obchodního rejstříku ... 6
3.2. Výpis ze živnostenského rejstříku ... 7
4. **Návrh smlouvy** ... 8
4.1. Plná moc ... 9
5. **Předmět nabídky a způsob naplnění požadavků Zadavatele na software komponenty** ... 10
5.1. Předmět nabídky ... 10
5.2. Popis komponent a způsobu naplnění požadavků ... 10
5.2.1. Elektronický obchod pro úhradu správních poplatků ... 10
5.2.2. Autorizační komponenta podání ... 16
5.2.3. Generátor a správce formulářů ... 19
5.3. Naplnění obecných požadavků na všechny software komponenty ... 22
6. **Ostatní dokumenty** ... 25
6.1. Identifikační údaje uchazeče ... 25
6.2. Další údaje ... 25
6.3. Stručné představení společnosti ... 26
6.3.1. Vize ... 26
6.3.2. Mise ... 26
6.3.3. O firmě ... 26
6.3.4. Služby CATTA Consulting ... 26
6.4. Certifikace ... 28
6.4.1. Společnost ... 28
6.4.2. Lidé ... 28
7. **Závěr** ... 29
7.1. Prohlášení ... 29

Copyright © 2025 CATTA Consulting s.r.o.

Žádná část tohoto dokumentu nesmí být kopírována žádným způsobem bez písemného souhlasu majitelů autorských práv.

Autorská a jiná díla odvozená z tohoto díla podléhají ochraně autorských práv vlastníků.

Některé názvy produktů a společností citované v tomto díle mohou být ochranné známky příslušných vlastníků.

1. Krycí list

KRYCÍ LIST NABÍDKY	
Veřejná zakázka malého rozsahu na dodávky	
Název veřejné zakázky:	**Dodávka software elektronického obchodu pro centrální úhradu správních poplatků 2025**
Zadavatel: Česká republika – Ústřední kontrolní a zkušební ústav zemědělský, organizační složka státu IČO: 00020338 se sídlem: Hroznová 63/2, 603 00 Brno - Pisárky	
Základní identifikační údaje	
Účastník:	
Obchodní firma:	**CATTA Consulting s.r.o.**
Zapsaný v obchodním rejstříku:	vedeném MS v Praze, oddíl C, vložka 155314
Právní forma:	společnost s ručením omezeným
Sídlo:	Na Dolinách 167/42, Praha 4, PSČ 147 00
Tel.:	
E–mail:	
IČO:	28950976
DIČ:	CZ28950976
Statutární orgán:	[redacted]atel
Osoba oprávněná jednat za účastníka:	[redacted]
Kontaktní osoba:	[redacted]
Tel.:	[redacted]
E – mail:	[redacted]
Úplná adresa pro poštovní styk:	Na Dolinách 167/42, Praha 4, PSČ 147 00
ID datové schránky:	4nujyry

V Praze dne dle el.podpisu

[redacted]

Účastník: **CATTA Consulting s.r.o.**

Jednající: [redacted]

CATTA CONSULTING

PLNÁ MOC

Obchodní společnost CATTA Consulting, s.r.o. se sídlem Praha 4, Na dolinách 167/42, PSČ 147 00, IČ 28950976 jednající jednatelem [redacted]

zmocňuje

[redacted] project managera společnosti, (dále jen „Zmocněnec")

ke všem **úkonům zadávacího řízení**, zejména podání nabídky do zadávacího řízení dle zákona č. 134/2016 Sb. o zadávání veřejných zakázek, ve znění pozdějších předpisů i mimo zákon za společnost CATTA Consulting s.r.o.

Tato plná moc skončí dnem, kdy bude Zmocnitelem odvolána nebo Zmocněncem vypovězena. Zmocněnec je v takovém případě povinen učinit ještě veškeré nutné úkony, aby Zmocnitel neutrpěl újmu na svých právech.

V Praze dne 2.9.2019

[redacted]

jednatel CATTA Consulting s.r.o.

Tuto plnou moc přijímám:

[redacted]

„Zmocněnec"

CATTA Consulting s.r.o., Na dolinách 167/42, 147 00 Praha 4, IČ: 28950976, DIČ: CZ28950976, bankovní spojení: 2317572002/2600.
Společnost je vedena u Městského soudu v Praze, oddíl C, vložka 155314

2. Celková nabídková cena

Na základě požadavků předkládáme nabídkovou cenu stanovenou za celý předmět plnění v Kč bez DPH a v Kč vč. DPH:

Popis	
Nabídková kupní cena bez DPH	**1 470 000,00 Kč**
DPH 21%	**308 700,00 Kč**
Nabídková cena včetně 21% DPH	**1 778 700,00 Kč**

Nabídková cena je cenou nejvýše přípustnou a zahrnuje veškeré náklady spojené s předmětem plnění. Nabídková cena může být změněna pouze za podmínky, že během zadávacího řízení dojde ke změně sazby DPH.

3. Kvalifikační doklady

3.1. Výpis z obchodního rejstříku

Výpis

z obchodního rejstříku, vedeného
Městským soudem v Praze
oddíl C, vložka 155314

Datum vzniku a zápisu:	26. srpna 2009
Spisová značka:	C 155314 vedená u Městského soudu v Praze
Obchodní firma:	CATTA Consulting s.r.o.
Sídlo:	Na dolinách 167/42, Podolí, 147 00 Praha 4
Identifikační číslo:	289 50 976
Právní forma:	Společnost s ručením omezeným
Předmět podnikání:	
	pronájem nemovitostí, bytů a nebytových prostor
	výroba, obchod a služby neuvedené v přílohách 1 až 3 živnostenského zákona
Statutární orgán:	
jednatel:	[redacted]
	Den vzniku funkce: 26. srpna 2009
Počet členů:	1
Způsob jednání:	Jednatel jedná jménem společnosti samostatně. Jednatel je oprávněn udělovat za společnost zmocnění. Podepisování za společnost se děje tak, že k vytištěné nebo vypsané obchodní firmě společnosti připojí jednatel svůj podpis.
Společníci:	
Společník:	[redacted]
Podíl:	Vklad: 52 500,- Kč Splaceno: 100% Obchodní podíl: 7,5%
Společník:	[redacted]
Podíl:	Vklad: 647 500,- Kč Splaceno: 100% Obchodní podíl: 92,5%
Základní kapitál:	700 000,- Kč
Ostatní skutečnosti:	
	Obchodní korporace se podřídila zákonu jako celku postupem podle § 777 odst. 5 zákona č.90/2012 Sb., o obchodních společnostech a družstvech.

Údaje platné ke dni: 28. listopadu 2024 03:57 1/1

3.2. Výpis ze živnostenského rejstříku

Výpis z veřejné části živnostenského rejstříku

Platnost k 28.11.2024 10:15:54

Obchodní firma: **CATTA Consulting s.r.o.**
Adresa sídla: **Na dolinách 167/42, 147 00, Praha 4 - Podolí**
Identifikační číslo osoby: **28950976**
Datum doručení výpisu podle §10 odst.4 živnostenského zákona: **26.08.2009**
Statutární orgán nebo jeho členové:
Jméno a příjmení: [redacted]
Vznik funkce: **26.08.2009**

Živnostenské oprávnění č.1
Předmět podnikání: **Výroba, obchod a služby neuvedené v přílohách 1 až 3 živnostenského zákona**
Obory činnosti: **Zprostředkování obchodu a služeb**
Velkoobchod a maloobchod
Poskytování software, poradenství v oblasti informačních technologií, zpracování dat, hostingové a související činnosti a webové portály
Poradenská a konzultační činnost, zpracování odborných studií a posudků
Reklamní činnost, marketing, mediální zastoupení
Druh živnosti: **Ohlašovací volná**
Vznik oprávnění: **26.08.2009**
Doba platnosti oprávnění: **na dobu neurčitou**

Provozovny k předmětu podnikání číslo
1. Výroba, obchod a služby neuvedené v přílohách 1 až 3 živnostenského zákona
Obor činnosti: Velkoobchod a maloobchod
Adresa: **Na dolinách 167/42, 147 00, Praha 4 - Podolí**
Identifikační číslo provozovny: **1010215361**
Zahájení provozování dne: **25.03.2015**
Obor činnosti: Poskytování software, poradenství v oblasti informačních technologií, zpracování dat, hostingové a související činnosti a webové portály
Adresa: **Na dolinách 167/42, 147 00, Praha 4 - Podolí**
Identifikační číslo provozovny: **1010215361**
Zahájení provozování dne: **25.03.2015**
Obor činnosti: Zprostředkování obchodu a služeb
Adresa: **Na dolinách 167/42, 147 00, Praha 4 - Podolí**
Identifikační číslo provozovny: **1010215361**
Zahájení provozování dne: **25.03.2015**
Obor činnosti: Poradenská a konzultační činnost, zpracování odborných studií a posudků
Adresa: **Na dolinách 167/42, 147 00, Praha 4 - Podolí**
Identifikační číslo provozovny: **1010215361**
Zahájení provozování dne: **25.03.2015**
Obor činnosti: Reklamní činnost, marketing, mediální zastoupení
Adresa: **Na dolinách 167/42, 147 00, Praha 4 - Podolí**
Identifikační číslo provozovny: **1010215361**
Zahájení provozování dne: **25.03.2015**
Obor činnosti: Poskytování software, poradenství v oblasti informačních technologií, zpracování dat, hostingové a související činnosti a webové portály
Název: **CATTA Consulting**
Adresa: **Husitská 281/36, 417 41, Krupka**
Identifikační číslo provozovny: **1013572106**
Zahájení provozování dne: **15.12.2020**

- 1 -

3.0 WEB 0045032

4. Návrh smlouvy

Návrh smlouvy vyplněný ve formátu WORD tvoří samostatnou přílohu této nabídky společnosti CATTA Consulting s.r.o.

Elektronicky podepsaný návrh vzorové smlouvy ve formátu PDF/A - 2b tvoří samostatnou přílohu této nabídky CATTA Consulting s.r.o.

Dále v nabídce je předložena plná moc jednatele společnosti opravňující [redacted] k podpisu smluvní dokumentace.

4.1. Plná moc

CATTA

PLNÁ MOC

Obchodní společnost CATTA Consulting, s.r.o. se sídlem Praha 4, Na dolinách 167/42, PSČ 147 00, IČ 28950976 jednající jednatelem panem [redacted]

zmocňuje

[redacted]

k podpisu **obchodní a smluvní dokumentace** (objednávky, smlouvy, dodatky ke smlouvám apod.)

Tato plná moc skončí dnem, kdy bude Zmocnitelem odvolána nebo Zmocněncem vypovězena. Zmocněnec je v takovém případě povinen učinit ještě veškeré nutné úkony, aby Zmocnitel neutrpěl újmu na svých právech.

V Praze dne -1.dubna 2020

[redacted]

jednatel CATTA Consulting s.r.o.

Tuto plnou moc přijímám:

[redacted]

CATTA Consulting s.r.o., Na dolinách 167/42, 147 00 Praha 4, IČ: 28950976, DIČ: CZ28950976, bankovní spojení: 231757262/0300.
Společnost je vedena u Městského soudu v Praze, oddíl C, vložka 155314

5. Předmět nabídky a způsob naplnění požadavků Zadavatele na software komponenty

5.1. Předmět nabídky

Předmětem nabídky jsou vybrané software komponenty využitelné pro výstavbu digitálních služeb veřejné správy a software podpora těchto komponent na období jednoho roku.

K software komponentám bude poskytnuta nevýhradní licence s právem neomezeného využití v prostředí Zadavatele. Software komponenty v souladu s požadavky Zadavatele zahrnují:

- Elektronický obchod pro úhradu správních poplatků,
- Autorizační komponentu podání,
- Generátor a správce formulářů.

Tento dokument dále obsahuje základní popis jednotlivých nabízených software komponent a popis způsobu naplnění jednotlivých požadavků Zadavatele uvedených v zadávací dokumentaci.

Software komponenty budou v souladu s požadavky Zadavatele dodány jako Docker image včetně všech souvisejících zdrojů v elektronické podobě na médiu anebo v online Docker image registry.

Součástí dodávky software komponent bude zároveň:

- dokumentace s popisem:
  - způsobu využití a konfigurace Docker image,
  - instalace a zprovoznění systému,
  - administrace a konfigurace systému,
  - využití systému:
    - uživatelská dokumentace pro klienty veřejné správy,
    - uživatelská dokumentace pro pracovníky Zadavatele,
- licenční klíče, licenční čísla či jiné zdroje nezbytné pro instalaci, zprovoznění a aktivaci software,
- specifikace licenčních podmínek.

5.2. Popis komponent a způsobu naplnění požadavků

Tato kapitola obsahuje stručné představení architektury jednotlivých komponent a popis způsobu naplnění jednotlivých požadavků Zadavatele na každou komponentu.

5.2.1. Elektronický obchod pro úhradu správních poplatků

Elektronický obchod pro úhradu správních poplatků bude řešen nabízeným software GovPay. Tento software je určen pro organizace veřejné správy a představuje centrální bod pro asistovanou a samoobslužnou úhradu správních poplatků s podporou elektronické platby, mimo

jiné i platby platební kartou. Základní pohled na Enterprise architekturu řešení GovPay je znázorněn na obrázku Obrázek 1 - Přehled Enterprise architektury řešení GovPay.

Obrázek 1 - Přehled Enterprise architektury řešení GovPay

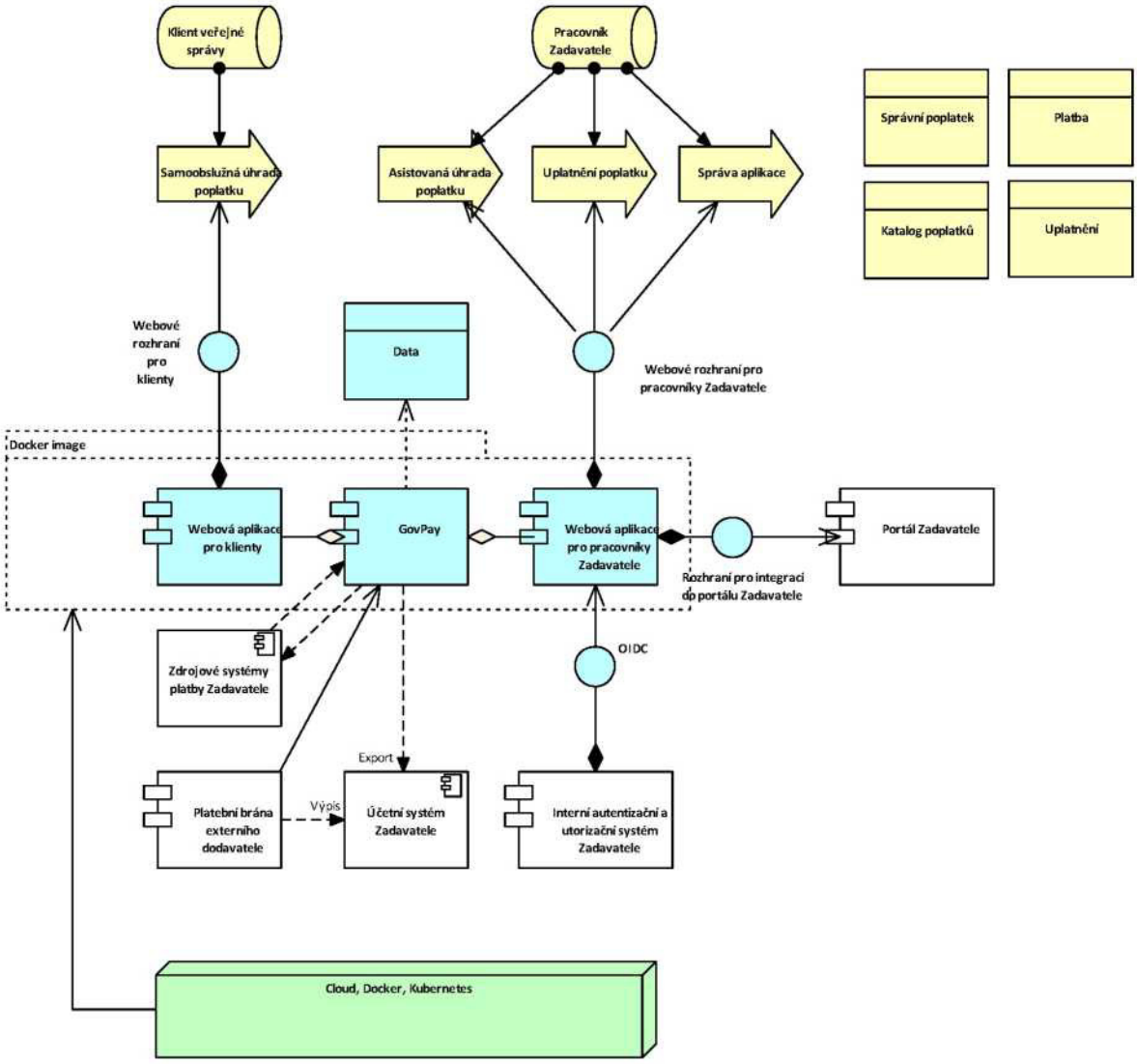

Řešení GovPay je tvořeno jádrem aplikace a samostatnými webových uživatelskými aplikacemi implementovanými v jazyce Java a určenými pro:

- klienty veřejné správy,
- pracovníky kontaktních center úřadu.

Klient prostřednictvím webového rozhraní může uhradit správní poplatek, přičemž po uhrazení poplatku obdrží potvrzení o úhradě včetně QR kódu, jež lze automaticky načíst na kontaktním místě úřadu pracovníkem úřadu. Úhradu správního poplatku je zároveň možné provést automaticky z integrovaného systému úřadu bez potřeby generovat a scanovat QR kódy.

Data jsou uložena v relační databázi, přičemž podporovanými databázemi jsou:

- Microsoft SQL,

- PostgreSQL,
- MySQL/MariaDB,
- Oracle.

Část určená pro pracovníky úřadu zároveň obsahuje rozhraní umožňující jednoduchou integraci do portálových aplikací úřadu.

Systém GovPay je připraven jako Docker image, který lze provozovat v prostředí Docker, v komerčních cloudech či v on-premise Kubernetes infrastruktuře úřadu.

Tabulka 1 - Přehled požadavků na Elektronický obchod pro úhradu správních poplatků a popis způsobu naplnění

Číslo	Požadavek	Splňuje	Způsob naplnění
1	Jediný centrální systém, prostřednictvím kterého budou hrazeny správní poplatky	Ano	V systému je možné nakonfigurovat libovolné množství integrovaných systémů úřadu, ze kterých má být provedena on-line platba. Zároveň systém podporuje asistovanou platbu z katalogu poplatků.
2	Podpora: - on-line služby - elektronické formuláře anebo portálové systémy poskytující funkcionality pro úplné elektronické podání, - asistované služby - služby poskytované jako asistované na kontaktních místech Zadavatele	Ano	Systém poskytuje integrační API pro systémy úřadu i katalog pro samoobslužnou či asistovanou úhradu.
3	Platba on-line prostřednictvím platební karty a platební brány	Ano	Podpora integrace na komerční platební brány (např. Global Payment WebPay).
4	Platba v hotovosti na kontaktním místě	Ano	Pracovník kontaktního místa má možnost zaplatit poplatek za klienta a vygenerovat potvrzení včetně QR kódu.
5	Evidence uhrazených správních poplatků	Ano	Systém eviduje všechny správní poplatky od okamžiku vzniku poplatku včetně stavu uplatnění a úhrady poplatku.
6	Uplatnění poplatků	Ano	Systém eviduje uplatnění poplatků tak, aby nebylo možné jeden a tentýž

			poplatek uplatnit vícekrát pro realizaci různých úkonů.
7	Vykreslování obsahu (HTML atd.) na straně serveru	Ano	Obsah je připraven a vykreslován view rendering engine na straně serveru. Vybrané tabulky s daty využívají JavaScript a načítání dat prostřednictvím REST API na straně serveru.
8	Data systému budou uložena v relační databázi	Ano	Systém podporuje databáze: MS SQL, PostgreSQL, MySQL, MariaDB, Oracle.
9	Databáze musí být možné zároveň čerpat jako službu v prostředí privátního anebo komerčního cloud	Ano	Standardně podporováno.
10	Samoobslužná úhrada správního poplatku pro on-line službu	Ano	Systém publikuje rozhraní, na které je klient přesměrován z integrované aplikace za účelem úhrady poplatku.
11	Kontrola úhrady poplatku a uplatnění poplatku na kontaktním místě	Ano	Systém umožňuje načtením QR kódu anebo manuálním zadáním id poplatku ověřit stav poplatku.
12	Samoobslužná úhrada správního poplatku pro asistovanou službu z katalogu správních poplatků	Ano	Systém nabízí katalog správních poplatků umožňující klientovi uhradit správní poplatek pro asistovanou službu.
13	Asistovaná úhrada správního poplatku v hotovosti na kontaktním místě	Ano	Systém nabízí uživatelské webové rozhraní pro pracovníky úřadu, prostřednictvím kterého je možné jménem klienta uhradit poplatek a vydat příslušné potvrzení o úhradě včetně QR kódu.
14	Správa aplikace elektronického obchodu	Ano	Součástí webového rozhraní pro pracovníky úřadu je funkcionalita umožňující spravovat aplikaci a katalog poplatků.
15	Přehled auditních záznamů pro pracovníky úřadu	Ano	Řešení zaznamenává všechny významné události z pohledu auditu do auditního žurnálu. Tyto události mohou být předávány do observability řešení úřadu, ale zároveň jsou zapisovány do databáze a přístupné

			prostřednictvím webového rozhraní oprávněným pracovníkům úřadu.
16	Formulář pro zadání platebních údajů v průběhu úhrady správního poplatku	Ano	Je podporován ve webovém rozhraní pro klienty i pro pracovníky úřadu.
17	Stržení finančních prostředků z účtu klienta až v okamžiku uplatnění poplatku	Ano	Při nákupu poplatku pro asistovanou službu je provedena pouze rezervace částky (depozit). V případě on-line služby jsou prostředky okamžitě strženy.
18	Napojení na platební bránu Zadavatele Global Payment GP WebPay (odkaz na dokumentaci)	Ano	Je podporováno.
19	Rozhraní pro integraci systémů Zadavatele vyžadujících úhradu správních poplatků viz. technické požadavky	Ano	Systém publikuje rozhraní umožňující přesměrovat klienta s požadavkem na úhradu prostřednictvím HTTP GET anebo HTTP POST.
20	Přehledný katalog správních poplatků v jednotlivých finančních hodnotách	Ano	Součástí řešení je přehledný katalog pro klienty veřejné správy i pracovníky úřadu.
21	Auditování úhrad a operací s poplatky	Ano	Všechny operace úhrad, uplatnění atd. jsou auditovány a dostupné v přehledu auditních událostí, zároveň je možné předávat události do observability řešení úřadu.
22	Evidence uhrazených poplatků s vazbou na realizovanou platbu	Ano	Hlavní entity v systému jsou vzájemně provázány a odkazovány a závislé entity je možné zobrazit.
23	Generování potvrzení o úhradě poplatku	Ano	Je generováno potvrzení ve formě HTML s možností tisku, PDF ke stažení a odeslání emailem.
24	Webové rozhraní pro pracovníky Zadavatele	Ano	Systém zahrnuje webové rozhraní pro pracovníky Zadavatele naplňující všechny funkční požadavky uvedené v zadávací dokumentaci.
25	Poskytování informací do ERP systému	Ano	Systém poskytuje funkcionalitu pro pravidelný export dat o realizovaných platbách a uplatněných poplatcích do ERP.

26	Responzivní design	Ano	Řešení je navrženo dle principu Mobile First.
27	Podpora statistických reportů s přehledy	Ano	Řešení poskytuje pohledy na data umožňující napojit externí reportovací systémy.
28	Případy užití	Ano	Systém podporuje všechny případy užití požadované Zadavatelem v zadávací dokumentaci.
29	Autentizace a autorizace	Ano	Řešení naplňuje všechny požadavky na autentizaci a autorizaci uvedené v zadávací dokumentaci. Pro autentizaci a autorizace pracovníků Zadavatele komponenta zahrnuje OIDC adaptér umožňujíc napojení na centrální autentizační systémy Zadavatele. OIDC adaptér podporuje Authorization Code Flow s Proof Key for Code Exchange (PKCE).
30	API pro příjem požadavků na úhradu poplatku z integrovaného systému	Ano	Řešení podporuje HTTP POST i HTTP GET pro předání požadavku z integrovaného systému.
31	API pro odeslání výsledku platby do integrovaného systému	Ano	Řešení podporuje HTTP POST i HTTP GET pro předání odpovědi do integrovaného systému. Odpověď je předána na endpoint uvedený v požadavku s omezením na povolené endpointy v konfiguraci aplikace. Zároveň jsou v souladu s požadavky na komunikaci data zabezpečena z pohledu integrity hodnotou digest.
32	Aplikace pro ověření a uplatnění poplatku	Ano	Součástí nabízeného řešení je webová aplikace pro pracovníky úřadu naplňující požadavky uvedené v zadávací dokumentaci, mimo jiné umožňující scan anebo zadání správního poplatku za účelem jeho uplatnění. Aplikaci je možné provozovat na pracovní stanici, notebooku či v mobilním klientovi. Pro uplatnění existuje i Angular komponenta podporující vložení do Angular aplikace

33	Integrace na platební bránu GP Europe - GP webpay	Ano	Řešení zahrnuje adaptér pro napojení na platební bránu GP WebPay dle požadavků Zadavatele.
34	Vystavování daňových dokladů	Ano	Řešení podporuje vystavování dokladů o platbě přímo anebo prostřednictvím zaslání požadavku do ERP systému.

5.2.2. Autorizační komponenta podání

Autorizační komponenta podání je realizována využitím software GovAuth, tedy aplikací určenou pro úřady veřejné správy, umožňující oprávněné osobě klienta veřejné správy autorizovat podání z portálové aplikace anebo on-line formulářů v souladu se zněním zákona Zákon č. 12/2020 Sb., Zákon o právu na digitální služby. Aplikace je vytvořena v jazyce Java a dle požadavků Zadavatele podporuje autorizaci prostřednictvím:

- autorizace dodatečnou autentizací NIA,
- autorizace kódem zaslaným prostřednictvím SMS anebo aplikace Mobilní klíč eGovernmentu.

Základní pohled na Enterprise architekturu řešení je znázorněn na obrázku Obrázek 2 - Přehled Enterprise architektury řešení GovAuth.

Obrázek 2 - Přehled Enterprise architektury řešení GovAuth

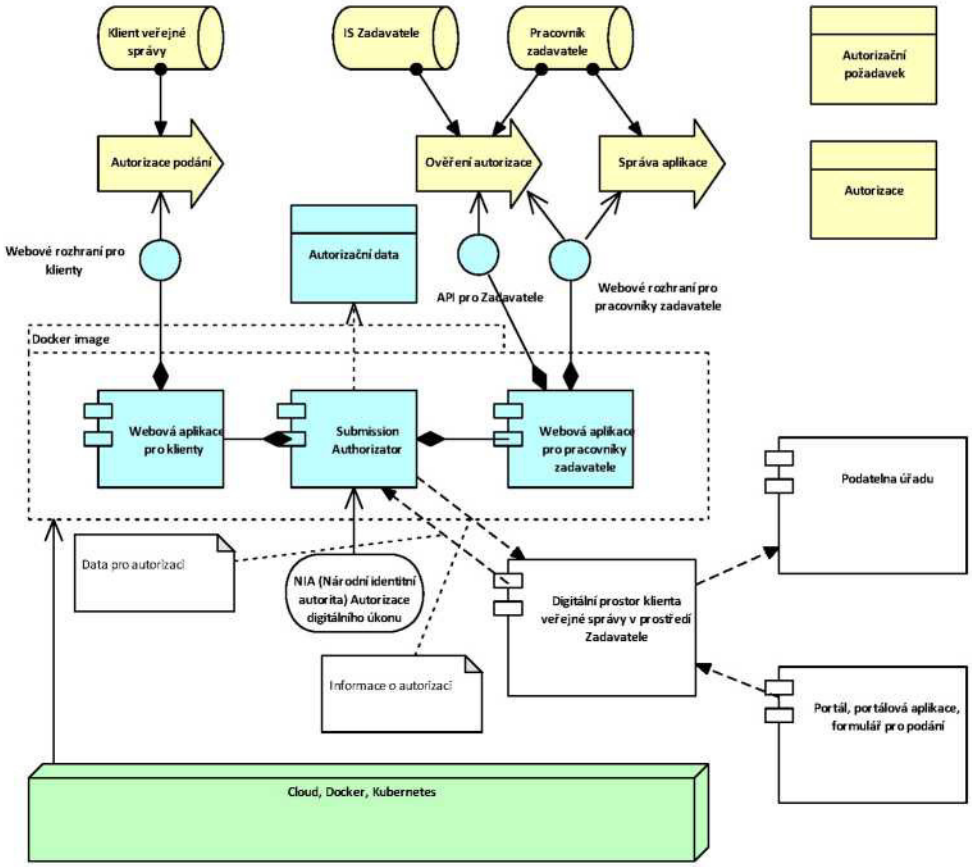

Architektura řešení se skládá z:

- jádra systému zahrnujícího i datové úložiště a data autorizačních požadavků a samotných autorizací,
- webové aplikace pro klienty veřejné správy, prostřednictvím které klienti mohou realizovat autorizaci jednotlivých podání,
- webové aplikace a API pro pracovníky a systémy úřadu umožňující ověřovat autorizaci úkonů a spravovat samotný systém GovAuth.

Data jsou uložena v relační databázi, přičemž podporovanými databázemi jsou:

- Microsoft SQL,
- PostgreSQL,
- MySQL/MariaDB,
- Oracle.

Systém GovAuth je připraven jako Docker image, který lze provozovat v prostředí Docker, v komerčních cloudech či v on-premise Kubernetes infrastruktuře úřadu.

Tabulka 2 - Přehled požadavků na Autorizační komponentu podání a popis způsobu naplnění požadavků

Číslo	Požadavek	Splňuje	Způsob naplnění
1	API umožňující přesměrovat klienta na autorizaci s detailními požadavky na autorizaci	Ano	Řešení publikuje rozhraní umožňující přesměrování klienta cestou HTTP GET anebo HTTP POST za účelem autorizace podání.
2	Webové rozhraní pro klienty veřejné správy	Ano	Řešení publikuje webové uživatelské rozhraní pro klienty veřejné správy poskytující všechny funkcionality požadované Zadavatelem v zadávací dokumentaci.
3	Webové rozhraní pro pracovníky Zadavatele	Ano	Řešení publikuje webové uživatelské rozhraní pro pracovníky úřadu poskytující všechny funkcionality požadované Zadavatelem v zadávací dokumentaci.
4	Zajištění integrity a autenticity dat (XML, PDF) autorizovaných podání (technickou pečetí) s využitím samostatné pečetící komponenty Zadavatele	Ano	Komponenta zahrnuje adaptér umožňující volat specializovanou knihovnu anebo službu pro technické pečetění na straně Zadavatele.
5	Případy užití	Ano	Řešení naplňuje všechny případy užití uvedené v zadávací dokumentaci.
6	Publikace za reverzní proxy	Ano	Standardně podporováno
7	Autentizace a autorizace	Ano	Komponenta v souladu s požadavky podporuje příjem autentizačních a autorizačních údajů: • ve formě standardní JWT vydaných v rámci OIDC Authorization Code Grant Flow s PKCE, • předaných s každým požadavkem v podobě oAuth tokenu v Authorization header z reverzní pre-autentizační proxy, přičemž token je vystaven a podepsán centrálním autentizačním a autorizačním systémem Zadavatele (certifikáty jsou publikovány na standardním JWKS endpointu)